Why We Fight

A Third Reich Translation

National Socialist Order

Machine Translated by Google

ငါတို့ကသလဲ

တိုက်ပွဲ?

Wehrmacht ၏ဝန်ထမ်းရေးရာရုံးမှရေးသားခဲ့သည်

Machine Translated by Google

National Socialist Order

Wyald NSO မှ ဘာသာပြန်သည်။

Machine Translated by Google

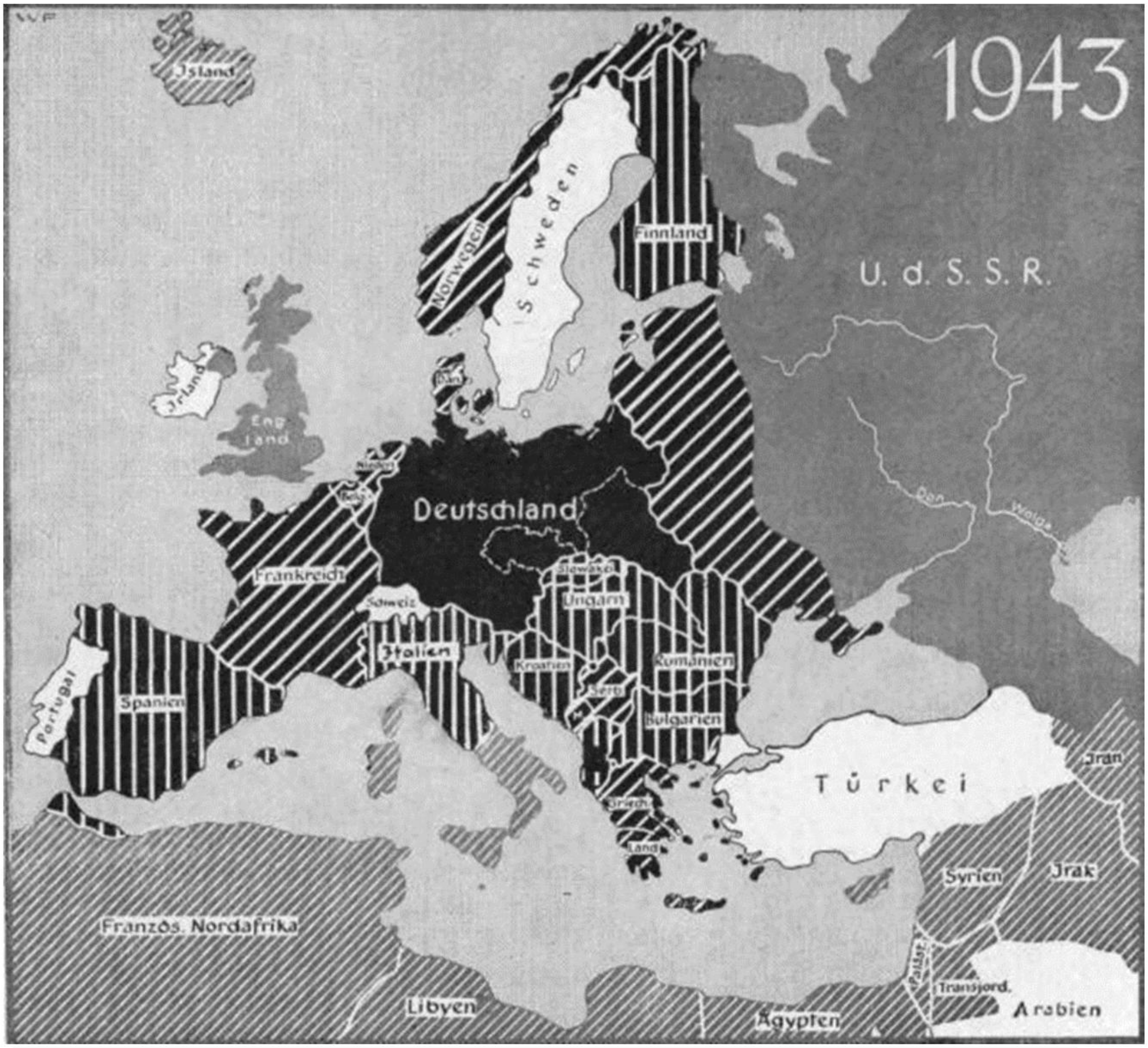

The Reich သည် ဥရောပနှင့် ကမ္ဘာကို ကယ်တင်ရန် တိုက်ပွဲဝင်သည်။

Machine Translated by Google

Füher ၏အမိန့်တော်

တပ်မတော်၏ တိုက်ရိုက်ကွပ်ကဲမှုကို လွှဲပြောင်းရယူသည့် အခါသမယတွင်၊ ဂျာမန်ပြည်သူ များ၏ ကံကြမ္မာ၏ အဆုံးအဖြတ်မပေးခွန်းတစ်ခုမှာ နိုင်ငံတော်ခေါင်းဆောင်နှင့် အရာရှိများကြားတွင် ခွင်းချက်မရှိ သဘောတူညီချက်ကို ဆောင်ကြဉ်းပေးရန်၊ စစ်ဘက်ဆိုင်ရာ နယ်ပယ်အားလုံးတွင်သာမက၊ အယူ ဝါဒဆိုင်ရာ ဝေါဟာရများ အားလုံး ထက်၊

ဤစစ်ပွဲသည် လုံးဝဆန့်ကျင်ဘက်ကမ္ဘာ့အမြင်နှစ်ခုကြားတွင် အဆုံးအဖြတ်တိုက်ပွဲကို ကိုယ်စားပြုသောကြောင့် ဤစစ်ပွဲသည် အလွန်ခါးသီးစွာနှင့် အညှာတာကင်းစွာ ဆင်နွှဲနေပေါသည်။ ဂျာမန်လူ မျိုးများသည် ယနေ့ခေတ်တွင် ၎င်းတို့၏ တည်ရှိမှု၊ ၎င်းတို့၏ နထိုင်မှုပုံစံနှင့် ၎င်းတို့၏ နထိုင်မှု လွတ်လပ်ခွင့်အတွက် ရုန်းကန်နရေသည်။

အာကာသ။

စစ်ပွဲ၏ ပဥ္စမနှစ်တွင် ကျွန်ုပ်တို့နှင့် ကျွန်ုပ်တို့၏ ရန်သူများကို စစ်လက်နက် တပ်ဆင်မှု အမြင့်တွင် တွေ့သည်။ ဒါပေမယ့် အောင်မြင်မှုအတွက် အဆုံးအဖြတ်ပေးတဲ့အချက်က အမဲပြာမ်းလူ ၊ စစ်သား၊ သူ ရဲကောင်းပဲလေ။ အ သန့်ရှင်းဆုံးသဘောဆန္ဒ၊ ရဲရင့်သဘောယုံကြည်မှုနှင့် ရုန်းကန်မှုတွင် အရှု းအမူ းဆုံးသဘောသနနိုင်မှုဗျာန်တို့ကို စွန့်လွှတ် နိုင်သူသည် နောက်ဆုံးတွင် အောင်ပွဲရလိမ့်မည်။

ထိုကြောင့် စစ်သားသည် အထူ းသဖြင့် အရာရှိသည် တိုင်းပြည်၏ လက်နက်ကို ကိုင်ဆောင်ရုံသာမက၊ သူ ့ လူ မျိုး၏ နိုင်ငံရေးဆန္ဒကို ဆောင်သူလည်း ဖစြ်သည်။

နိုင်ငံရေးအရ ပညာသင်ကြားပြီးတပ်ဖွဲ့များကို ဦးဆောင်နိုင်သူ အရာရှိသည် လေ့ကျင့်မှု သို့မဟုတ် နည်းဗျူ ဟာ ပိုင်းအရ ပျက်ကွက်သော အရာရှိတစ်ဦးကဲ့သို့ပင် ဤတိုက်ပွဲတွင် နရောလွဲနပေါသည်။ တပ်မတော်၏ စိတ်ဓာတ် ခွန်အားကို မျက်ကန်းနာခံမှုဖြင့်သာ အခြေချလိုပါက "ဘယ်ကလာ" နှင့် "ဘာအတွက်" ကို တိုက်ထုတ်ရန် စိတ်ပိုင်းဖြတ် ထားခြင်းမရှိပါက တန်ဖိုးအရှိဆုံး တပ်ဖွဲ့များသည် ညှိုးနွမ်းသွားရမည်ဖစြ်သည်။

"ကျွန်ုပ်တို့ တိုက်ပွဲဝင်ရခြင်း" စာအုပ်သည် သူ ၏ စစ်သည်များ၏ နိုင်ငံရေး ပညာနှင့် လေ့ကျင့်ရေး အတွက် အရာရှိ၏ အတွေးအခေါ် ခံယူချက်နှင့် ဉာဏ်ရည်ဉာဏ်သွေး ကိရိယာများ အတွက် လမ်းညွှန်ရန် ရည်ရွယ်ပါသည်။

Machine Translated by Google

အရာရှိသည် အယူ ဝါဒနယ်ပယ်တွင် တက်ကြွသော ရှေ့ဆောင်တစ်ဦးလည်းဖြစ်ရမည်၊ သူ ၏စစ်သားများကို စည်းရုံးနိုင်ကာ ဖတြ်ကျော်၍မ ရနိုင်သော မိမိကိုယ်ကို ပညာပေးနိုင်သည်။

ကျွန်ုပ်တို့၏ ကျိုးမဖြတ်မှုအတွက် တိုက်ခိုက်ရေးသမားများ

Germanic Reich သည် ကျွန်ုပ်တို့၏ အမျိုးသားဆိုရှယ်လစ်လောကအမြင်၏ အဓိပ္ပာယ်ဖြစ်သည်။

ထို့ကြောင့် ဤစာအုပ်တွင်ပါရှိသော အယူ ဝါဒဆိုင်ရာ အယူအဆများကို လေ့ကျင့်ထားသည့် သင်ခန်းစာများတွင် စစ်သားအား စိတ်ချယုံကြည်စွာ လေးနက်စွာ တင်ပြနိုင်စေရန် ကျွန်ုပ် မှာကြားပါသည်။ ဤနိုင်ငံရေးသင်တန်းသည် လက်နက်လေ့ကျင့်ခြင်းကဲ့သို့ပင် စစ်ပွဲအတွက် အလွန်အရေးကြီးပါသည်။

တပ်မှူ းများသည် လေ့ကျင့်ရေးကွင်းအတွင်းသာမက ကွင်းအတွင်းပါ နိုင်ငံရေးဆိုင်ရာ သင်ကြားပို့ချမှုများ ပြုလုပ်ရန် စီစဉ် ပေးသည်။

တပ်မှူ းများသည် ကျွန်ုပ်၏အမိန့်ကို လိုက်နာစေ‌ကြောင့်ထိန်းကြသည်။

- အ ဒေါ့ ဖ် ဟစ်တလာ၊ ၈

ဇန်နဝါရီ ၁၉၄၄

Reich စိတ်ကူ း

ရှေးယခင်က အနောက်ဟု ခေါ်တွင်သော အင်အားစုများထဲမှ အဓိက အင်အားစု သုံးခုဖြစ်သည့် ရှေးဟောင်းသုတေသန၊ ခရစ်ယာန်ဘာသာနှင့် ဂျာမန်ဘာသာတို့ကို ဖော်ထုတ်ခဲ့သည်။ ဤအာဏာများကို ဟန်ချက်ညီအောင်ထိန်းကျောင်းရာတွင် ပထမနှစ်ခုကို တကယ့်ပုံစံတည်ဆောက်သူများအဖြစ် အများအားဖြင့် ခေါ်ဝေါ်လေ့ရှိကြပြီးအထူ းသဖြင့် နယ်ချဲ့အယူအဆနှင့်ပတ်သက်၍ ရှေးခေတ်ရောမသည် စကြဝဠာဘုရင်စနစ်၏အယူအဆကို စွန့်လွှတ်ခဲ့ပြီးခရစ်ယာန်ဘာသာသည် ယဉ်ကျေးမှုအခြေခံအုတ်မြစ်များကို စွန့်လွှတ်ခဲ့သည်။ အနောက်တိုင်းတွင် ဂျာမန်ဘာသာသည် စစ်ရေးအင်အားနှင့် ထိုအတွေးများအတွက် လက်ခံနိုင်မှုကို စွန့်လွှတ်ခဲ့သည်။ ဤလူ ့ဝါဒ-ဂိုဏ်းဂဏ

Machine Translated by Google

သမိုင်းကို အကျဉ်းချုံးထားသော်လည်းအမြင်သည် မှန်ကန်သောအခိုက်အတန့်များစွာကို အလေးပေးသည်မှာ အမှန်ပင်ဖြစ်သော်လည်း မည်သည့်ယဉ်ကျေးမှု သို့မဟုတ် ပြည်နယ်ဖွဲ့စည်းမှု၏ အနှစ်သာရကို ပြေပြစ်သူတို့အား ပေးစွမ်းနိုင်မည်မဟုတ်သော်လည်း အတွင်းမှ ပုံသဏ္ဍာန်ဖြစ်သော ပုံသွင်းနိုင်သည် သို့မဟုတ် မပုံဖော်နိုင်ဟူ သောအချက်ကို လျစ်လျူ ရှုထားသည်။

ထို့ကြောင့် Germanic နှင့် German တို့သည် ကျွန်ုပ်တို့အား တကယ့်အသွင်သဏ္ဍာန် စွမ်းအားအဖြစ် ပေါ်လွင်လာပြီး ကျန်သည် သမိုင်းဆိုင်ရာ အခြေအနေအရ ဤအင်အားကြောင့် အရည်ပျော်သွားသည့် သမိုင်းကြောင်းနှင့် ဝိညာဉ်ရေးရာ ပတ်ဝန်းကျင်အဖြစ် ကျန်ရှိနေပေါသည်။ ထို့ကြောင့် အင်ပါယာ၏ အယူအဆ၏ အနှစ်သာရတွင် ဂျာမန်မျိုးနွယ်နှင့် ဂျာမန်ဘုရင်တစ်ပါးတို့၏ အသွင်အပြင်ဖြင့် အင်ပါယာ၏ ပင်မအကြောင်းအရာကို ပေးထားပြီးဖြစ်သည်၊ ဤဖွဲ့စည်းပုံသည် နယ်ချဲ့အယူအဆသာ ဖြစ်သည်ဟု ကျွန်ုပ်တို့ အခိုင်အမာ ယုံကြည်ပါသည်။ ခိုင်ခံ့သော ဓလေ့ထုံးတမ်းများနှင့် ပတ်ဝန်းကျင်။ ထို့ကြောင့် သမိုင်းလမ်းကြောင်းတွင် နယ်ချဲ့အယူအဆကို ခုခံကာကွယ်ခြင်းသည် အသွင်သဏ္ဍာန်ပြောင်းလဲမှုအချို့ကို ဖြတ်သန်းခဲ့ရခြင်းဖြစ်ပေသည်။ စိတ်ထဲတွင် ပထမဆုံး ဂျာမန်အင်ပါယာတစ်ခုရှိခဲ့သော Theodoric the Great သည် ပိုကြွယ်ဝနေသော Byzantium ကို သူ့ ရှေ့တွင် မြင်ခဲ့ရပြီး ရှေးဟောင်းရောမမြို့၏ အားကောင်းသည့် အစဉ်အလာ၊ ကြီးမားသော အဆောက်အအုံများနှင့် နိုင်ငံရေးနှင့် အုပ်ချုပ်မှုဆိုင်ရာ အတွေ့အကြုံများစွာကိုလည်း တွေ့မြင်ခဲ့ရသည်။ ထို့ကြောင့် သူသည် သူ ၏အင်ပါယာကို တည်ထောင်သည့်အခါ ရှေးခေတ်ကို အားကိုးကာ နိုင်ငံတော်၏ ဦးဆောင်မှုကို ရယူခဲ့သည်။

စစ်ဘက်ဆိုင်ရာ လုံခြုံရေးကို ရောမတို့ထံ ထားခဲ့ပြီး ခရစ်ယာန်ဘာသာကို တည်ထောင်သောအခါတွင် အထင်ကရနည်းပြီး ဂျာမန်အာရီယန်များနှင့် ရိုမန်ကက်သလစ်ဘာသာဝင်များအကြား တော်လှန်မှုသည် သီအိုဒရစ်၏ နိုင်ငံရေးအရ လွှမ်းမိုးမှုအောက်တွင် ဖြစ်ပွားခဲ့သည်။

Charlemagne သည် ခိုင်ခံ့သောချဉ်းကပ်မှုတစ်ခုကိုတွေ့ရှိခဲ့ပြီး ခရစ်ယာန်ဘာသာသည် ကက်သလစ်ပုံစံတွင် ဝိညာဉ်ရေးအခြေခံအုတ်မြစ်ဖြစ်လာခဲ့ပြီး ထိုအချိန်က Franconian စကြဝဠာအင်ပါယာသည် ခရစ်ယာန်ဘာသာနှင့် ပေါင်းစပ်ခဲ့သည်။ နှစ်ဖက်စလုံး၊ Frankish Germanic ဒပြီစင်နှင့် ခရစ်ယာန်ဘုန်းတော်ကြီးဒပြီစင်တို့သည် ဘေးချင်းကပ်လျက် တည်ရှိလာကြပြီး ကမ္ဘာ့သမိုင်းဆိုင်ရာ တော်လှန်မှုများ စတင်ခဲ့သည်။

Machine Translated by Google

Otto the Great သည် ဂိုဏ်းအုပ်များကို ပစ္စည်းဥစ္စာများ တပ်ဆင်ပေးကာ လောက သခင်များအဖြစ် သတ်မှတ်ခြင်းဖြင့် ပတ်ပတ်သားသား ခြေလှမ်းတလှမ်း လှမ်းခဲ့သည်။ ထို့ကြောင့် ဘိရှော့များသည် အင်ပါယာ၏ အရာရှိများဖြစ်လာပြီး ကြီးမြတ်သော Otto ၏သက်တမ်းတစ်လျှောက်တွင် ပုပ်ရဟန်းမင်းကြီးဘက်မှ ဧကရာဇ်ကို ဆန့်ကျင်ခဲ့သည်။ သို့ရာတွင်၊ ဤဖွံ့ဖြိုးတိုးတက်မှုသည် ခိုင်မာသောညဏ်ရည်ညဏ်သွေးကို ကိုယ်စားပြုရှုံသာမက နောက်ပိုင်းတွင် ဧကရာဇ်ရွေးကောက်ပွဲတွင် လောကပါဝါကို တိုက်ရိုက်အားကိုးနိုင်သောကြောင့် ဤဖွံ့ဖြိုးတိုးတက်မှုသည် စာရေးစာရေးသဘောသဘာဝကို အားကောင်းလာစေမည်ဖြစ်သည်။ စကြဝဠာနှစ်ရပ်စလုံးသည် ဘုရားသခင်၏ကျေးဇူး း တော်နှင့် ပုပ်ရဟန်းမင်းတို့၏ အာဏာရရန် အင်ပါယာနှစ်ခုစလုံးသည် အရှိန်အဟုန်ဖြင့် တိုးပွားလာပြီးဧကရာဇ် Friedrich II, Hohenstaufen လက်ထက်တွင် အကြီးမြားဆုံးနှင့် အခါးသီးဆုံးသော အငြင်းပွားမှုများတွင် ထိပ်တိုက်တွေ့ခဲ့သည်။ ' Kaiser သည် သူ ့ကိုယ်သူ အင်ပါယာ၏ ပဒေါတာအဖြစ် ခံစားရပြီးထိုအချိန်က ဘာသာစကားအသုံးအနှုန်းတွင် ဘုရားသခင်က တစ်ခုတည်းသော တာဝန်သာဖြစ်ပြီးပုပ်ရဟန်းမင်းကြီးသည် ဤဧကရာဇ်အပေါ်ပဒေသရာဇ်အခွင့်အရေးများကို တောင်းဆိုလုနီးပါးဖြစ်နေချိန်တွင် Habsburgs လက်အောက်တွင်၊ ပုပ်ရဟန်းမင်းကြီး၏ စကြဝဠာအယူအဆ၏ စွမ်းအားသည် တိုးလာသော်လည်း Charles V လက်ထက်တွင် ဤကဲ့သို့တိကျသချောသော စကြဝဠာဘုရင်စနစ်အတွက် နောက်ဆုံးကြိုးပမ်းမှုမှာ အတွင်းစိတ်မဖြစ်နိုင်သောကြောင့်ဖြစ်သည်-ဥရောပအမျိုးသားယဉ်ကျေးမှုများ သတိရှိစွာ နိုးထမှု၏အစ။

Luther သည် ထိုအချိန်က အနောက်ကမ္ဘာ၏ ပေါက်ကွဲထွက်နေသော ညီညွတ်မှုကို ချိုးဖျက်ခဲ့သည်။ သဘာဝသိပ္ပံများသည် ခေတ်ဟောင်းအမြင်ကို ဆက်တိုက်ချိုးဖျက်နေပါသည်။ လူ သားဝါဒ၊ Renaissance သည် မှုပြန်နှံထားသော ရင်းမြစ်များမှ ဥရောပကို တစ်ဖန် ကွပ်ယ်ဝလာစေရန် ရှေးခေတ်စိတ်ဓာတ်ကို နိုးကြားစေခဲ့သော်လည်း တစ်ချိန်တည်းတွင် ဥရောပသားများ ၏ အမျိုးသားရေး နိုးကြားမှုကို နက်နက်ရှိုင်းရှိုင်း ဖြစ်စေခဲ့သည်။ (Hutten သည် Arminius ကို ဂုဏ်ပြုသည်။) လစ်ဘရယ် ဒေါသထွက်မှုများသည် အလယ်ခေတ်ကို တုန်လှုပ်သွားစေပြီးအစဉ်အလာနှင့် အနာဂတ် မျှော်လင့်ချက်များ၏ အမျိုးမျိုးသော တွန်းအားပေးမှုများ၏ ကစားမှုသည် 18 နှင့် 19 ရာစုများကို ဆုံးဖြတ်ခဲ့သည်။ ထိုအချိန်က ဂျာမနီသည် နိုင်ငံရေးအရ မခြေပြင်တွင် ရှိနေသေည်။ Anglo-Saxons၊ French နှင့် Russians တို့ကြားတွင် ကမ္ဘာကြီးကို ပိုင်းခြားထားပြီးGerman Reich ၏ အိပ်မက်သည် 1813 ခုနှစ် လွတ်လပ်ရေးစစ်ပွဲတွင် Prussia ကိုအခြေခံ၍ မည်သည့်ပငြိပအကူ အညီမှမပါဘဲ ပန်ြလည်စတင်ခဲ့ပြီးBismarck အောက်တွင် နိုင်ငံရေးဖြစ်ရပ်မှန်ဖြစ်လာသောအခါ ၎င်း၏ဇီဝဗေဒဆိုင်ရာ၊ အားကောင်းလာခါစ လူများသည် နယ်နိမိတ်အားလုံးတွင် ကျဉ်းမြောင်းလာပြီးအာကာသ ကျဉ်းမြောင်းမှုကြောင့် ဘူ ဇွာပတ်ဝန်းကျင် ဖြစ်စဉ် အချို့နှင့် ဒုက္ခရောက်ခဲ့ရသည်။ ဒါပမေယ့်

Machine Translated by Google

ဒုတိယ Reich - နှင့်၎င်း၏အဖြစ်ဆိုးဖြစ်ပါသည် - ခိုင်ခံ့သောပညာရေးကမ္ဘာ့အမြင်မရှိဘဲမိမိကိုယ်ကိုကာကွယ်နထိုင်ခဲ့သည်။ ကွဲပြားမှုအရှိဆုံးသော ကမ္ဘာ့အမြင်များ၊ တစ်ဦးချင်းစီအတွက် တိုက်ခိုက်ခဲ့ပြီး ဂျာမနီသည် 1914 ခုနှစ်တွင် ဘဏ္ဍာရေးနှင့် ပြင်သစ်နှင့်ဗြိတိသျှတို့ တိုက်ခိုက်ခြင်းကို တွန်းလှန်ရန် ဝိညာဉ်ရေးအရ စည်းလုံးမှုမရှိခဲ့ပေ။ ထိုပိုလြဲမှုနောက်တွင် ဂျာမနီသည် နက်နဲသော ရောင်ပြန်ဟပ်မှု သို့မဟုတ် ပျက်စီးခြင်းသို့ ရောက်သွားစေခဲ့သည်။

အဒေါ့ဖ်ဟစ်တလာနှင့် အမျိုးသားဆိုရှယ်လစ်လှုပ်ရှားမှု၏ ရှုန်းကန်လှုပ်ရှားမှုများမှတဆင့် ရောင်ပြန်ဟပ်မှု ဖြစ်ပေါ်ပါသည်။ တစ်ဖန် ကမ္ဘာအမြင်တစ်ခုသည် အင်ပါယာကို သိမ်းပိုက်ပြီး ရှေးထုံးတမ်းစဉ်လာများကို လုပ်ယမ်းကာ ယခုအခါ အင်ပါယာ၏အယူအဆကို မင်းဆက်များနှင့် ဂိုဏ်းဂဏများနှင့်မဟုတ်ဘဲ ယဘေူယျအားဖြင့် အသက်၏အနှစ်သာရနှင့် ပေါင်းစပ်လိုက်သည်- လူ မျိုး၊

ဤအခြေခံအုတ်မြစ်များနှင့် ၎င်းတို့၏ ဂုဏ်သိက္ခာနှင့် တာဝန်၏ အမြင့်ဆုံးတန်ဖိုးများကို ပုံဖော်ထားသည့် အမျိုးသားဆိုရှယ်လစ်ကမ္ဘာ့အမြင်သည် နယ်ပယ်အားလုံးတွင် အာဏာဟောင်းများကို ဆန့်ကျင်ရုန်းကန်နေပေါသည်။ မငြိမ်းမားသောဘဏ္ဍာရေး၊ Bolshevism၊ စတော့ဈေးကွက်ထင်ကခြေးပနေမှု၊ ရက်စက်ကမ်းကုတြ်သောကွန်မြူ နစ်နိုင်ငံတော်အရင်းရှင်စနစ်ကိုအသိအမှတ်မပြုသောကြောင့် Reich ကိုဆန့်ကျင်သောချီတက်ပွဲသည်တစ်ဖန်ဖြစ်ပွားခဲ့သည်။ သို့သော် သမိုင်းတွင် ဂျာမန် Reich သည် ကျွန်ုပ်တို့ခေတ်တွင်ရှိသကဲ့သို့ အသိစိတ်ဖြင့် ကာကွယ်ခြင်းမျိုး တစ်ခါမှ မဖြစ်ဖူးပါ၊ ဂျာမန်လူ မျိုးအားလုံးသည် ရန်သူကို ဆန့်ကျင်ဘက်မဖြစ်ဖူးပါ၊ အလံအသစ်၏ အလံအသစ်ထက် ပိုမိုအားတင်းကာ ကမ္ဘာ့အမြင်ကို ဘယ်သောအခါမှ ခုခံကာကွယ်ခြင်းမျိုး မရှိခဲ့ပါ။ အင်ပါယာ၊ နှင့် Führer မှယနေ့ခေတ်ထက်ပိုမိုခက်ခဲသောလက်ဖြင့်ဤအလံကိုဘယ်သောအခါမှမသယ်ဆောင်ပါ။ သို့သော် ယင်းအချက်ကြောင့် အမျိုးသားဆိုရှယ်လစ်လှုပ်ရှားမှုသည်လည်း ဂျာမန်နယ်ချဲ့၏ ကျွန်ဖြစ်လာခဲ့သည်။

စိတ်ကူ း။

အနာဂတ်တွင်၊ ဤလှုပ်ရှားမှုသည် အင်ပါယာ၏ အယူအဆအပေါ် ခွန်အားနှင့် ကတိကဝတ်များအတိုင်း တိုင်းတာမည်ဖြစ်သည်။ ဤထိုးထွင်းသိမြင်မှုသည် ယနေ့ ဂျာမန် Wehrmacht ရှိ စစ်သားတိုင်းအတွက် အနက်ရှိုင်းဆုံး တာဝန်တစ်ရပ်ဖြစ်ပြီး ကျွန်ုပ်တို့ခေတ်မှ ပေါ်ထွက်လာသော ဤနှစ် 2,000 သက်တမ်းရှိ အင်ပါယာအယူအဆနှင့် ကျွန်ုပ်တို့ခေတ်မှ ထွက်ပေါ်လာသည့် ကမ္ဘာအမြင်ကို ထမ်းဆောင်ပြီး ထာဝရ Reich ၏ ရန်သူများထံမှ အတူ တကွ ခုခံကာကွယ်ရန်၊

Machine Translated by Google

ဤအတွက် ကျွန်ုပ်တို့သည် 1918 ခုနှစ်ကတည်းက တိုက်ပွဲဝင်ခဲ့ပြီး ဤလုပ်ရှားမှုသည် ၎င်း၏သားကောင်များအားလုံးကို မမောမပန်း သိမ်းပိုက်နိုင်ခဲ့သည်၊ အကြောင်းမှာ ဂျာမန် Wehrmacht သည် ၎င်း၏ သမိုင်းဝင်တိုက်ပွဲကို တိုက်ပွဲဝင်နေသောကြောင့်ဖြစ်သည်၊ အကြောင်းမှာ ဂျာမန်နယ်ချဲ့တို့၏ အမျိုးသားစုစည်းမှုနှင့် ဥရောပမစ်ရှင်တစ်ခု၏ သဘောတရားအတွက် ဖြစ်သည်။ ယနေ့ Reich ၏မစ်ရှင်သည် ဂျာမန်အခြေချနေထိုင်ရာနယ်မြေ၏ ဂျာမန်နယ်နိမိတ်ကို ကျော်လွန်သွားသည်ကို ကျွန်ုပ်တို့သိကြပြီး German Reich သည် ဥရောပစာရိတ္တနှင့် ယဘေုယျအားဖြင့် ဥရောပတိုက်ကြီး၏ လွတ်လပ်ရေး၏ နာယကဖြစ်လာပြန်သည်။ မိမိကိုယ်မိမိ ထိန်းသိမ်းစောင့်ရှောက်ခြင်းနှင့် ဥရောပမစ်ရှင်၏ အသိစိတ်သည် အပြည့်အဝ ကတိသစ္စာပြုလိုစိတ်၏ အခိုင်မာဆုံး အာမခံချက်ဖြစ်ပြီး နိုင်ငံရပ်ခြားနှင့် မော်စကိုမှ ဖျက်ဆီးခြင်းဆိုင်ရာ တန်ခိုးများအပေါ် နောက်ဆုံးအောင်ပွဲ၏ အာမခံချက်ဖြစ်သည်။

-

အဲဖရက်

Rosenberg

Machine Translated by Google

Machine Translated by Google

ငါတို့ရန်သူ

လက်ဝတ်ရတနာ

၁။ ရည်ရွယ်ချက်တွကေ ဘာလဲ။

ဂျ ူးဘာသာ?

ဂျ ူးများသည် ကမ္ဘာကို အုပ်စိုးရန် ထောင်နှင့်ချီ၍ ကြိုးပြမ်းခဲ့ကြသည်။

နှစ်များ။

၎င်းတို့၏ နိုင်ငံရေး ရည်မှန်းချက်မှာ လူ မျိုးရေး ဇာတိပကတိ မခွဲခြားဘဲ လူ အားလုံးကို စည်းလုံးညီညွတ်ပြီး ဖွဲ့ရှိရှိ ရပ်တည်လိုသည့် နိုင်ငံတကာ ကမ္ဘာ့နိုင်ငံတစ်ခု ဖြစ်သည်။

ဂျ ူးဘာသာသည် ၎င်းကို နောက်ကြောင်းပြန်ခြေရာခံနိုင်သရွေ့ ကမ္ဘာကို ကြီးစိုးရန် အမြဲအစီအစဉ်ရှိပြီး ယနေ့ခေတ်တွင် ထိုကဲ့သို့သော ပန်းတိုင်များကို ယခင်ကထက် ပိုမိုလုပ်ဆောင်ကြသည်ကို မသိသေးပါ။ ရှေးယခင်က နည်းလမ်းများသည် ယနေ့ခေတ်နှင့် အတူ တူပင်ဖြစ်သည်- နိုင်ငံရေးနှင့် အယူ ဝါဒများ ပျံ့ကြွဲသွားသည်။

Machine Translated by Google

လူများကို လက်ခံထားသောကြောင့် ၎င်းတို့၏ မှန်ကန်သော ဘဝနေထိုင်မှုပုံစံကို ဖျက်ဆီးပစ်သည်။
ဤနည်းဖြင့် ယုဒလူတို့သည် လူတို့ကို လိုက်လျောညီထွေဖြစ်အောင် ကြိုးစားခဲ့ကြသည်။ အထိ

ယခုအခါတွင်၊ ၎င်းတို့သည် ဂျပန်မှလွဲ၍ ကမ္ဘာပေါ်ရှိ ထိပ်တန်းလူ မျိုးများကို စိမ့်ဝင်ဝင်ရောက်မှုတွင် အမဲဖြာမ်းအောင်မြင်ခဲ့ပြီး၊ ၎င်းတို့၏ဆန္ဒကို ကမ္ဘာကို လွှမ်းမိုးချုပ်ကိုင်မှုပန်းတိုင်သို့ အရောက်လှမ်းနိုင်ရန် ၎င်းတို့၏ ဦးတည်ချက်ကို နားမလည်နိုင်စွာ အသုံးချနိုင်ခဲ့သည်။ ဂျူး လူ မျိုးများသည် ကပ်ပါးကောင်များဟု ထင်မြင်ကြပြီး၊ ၎င်းတို့၏ စီးပွားရေး နှောင့်ယှက်မှုကြောင့် တစ်ခါတစ်ရံတွင်ပင် နှိပ်စက်ညှဉ်းပန်းခံရသည်မှာ မှန်ပါသည်။ ယုဒလူ မျိုး၏ နိုင်ငံရေးနှင့် အယူ ဝါဒဆိုင်ရာ အန္တရာယ်သည် တစ်သီးပုဂ္ဂလဝါဒ-ရုပ်ဝါဒလောကကို သယ်ဆောင်သူဖြစ်သည်။

နိုင်ငံတိုင်း၏ အသက်အိုးအိမ်စည်းစိမ်၏ နိစ္စစဉ် ဝဖြစ်ရမည့် အတွေးအခေါ်များကို အသိအမှတ်မပြုပါ။ ထို့ကြောင့်၊ အထူ းသဖြင့် လွန်ခဲ့သော ရာစုနှစ်နှစ်ခုတွင် ဂျူ းများသည် အနောက်တိုင်းမှလူများကို ပို၍ယူ ဆောင်ရန် လွယ်ကူခဲ့သည်။

အာဏာသိမ်းချိန်အထိ ဂျာမနီသည် လက်တစ်ဆုပ်စာ ဂျူ းလက်တစ်ဆုပ်စာ နိုင်ငံရေးနှင့် အတွေးအခေါ်ပိုင်းအရ လွှမ်းမိုးပြီး နောက်ဆုံးတွင် အုပ်စိုးပုံ၏ အဓိက ဥပမာဖြစ်သည်။

'ဂျနီဗာနိုင်ငံပေါင်းချုပ်' သည် ဂျူ းလူ မျိုးတို့၏ တူ းဖော်မှုရလဒ်နှင့် ဂျူ းခေါင်းဆောင်သောကမ္ဘာ့နိုင်ငံကို ထူ ထောင်ရန် ပထမဆုံး ခတော်မီ ကြိုးပြမ်းမှုမှလွဲ၍ ဘာမှမဟုတ်ပေ။ အဒေါ့ဖ် ဟစ်တလာ မလာပါက ဂျူ းဘာသာသည် ကမ္ဘာ့သမ္မတနိုင်ငံအဖြစ် ၎င်း၏အယူအဆကို အကောင်အထည်ဖော်နိုင်မည်ဖြစ်သည်။

အနောက်နိုင်ငံသမိုင်းမှာ ပထမဆုံးအကြိမ်အဖြစ် ဂျူ းဘာသာရဲ့ကမ္ဘာ့ပန်းတိုင်တွေကို အောင်မြင်စွာ ချိုးဖျက်ပစ်ခဲ့တဲ့ နော်ဒစ်-ဂျာမန်လူ မျိုး ကြီးတွေရဲ့ တစ်ဦးတည်းသော ကြီးမြတ်သူတွေကတော့ အဒေါ့ဖ်ဟစ်တလာရဲ့ လက်အောက်မှာ အမျိုးသားဆိုရှယ်လစ် ဂျာမန်လူ မျိုးတွေပဲ ဖြစ်ပါတယ်။

Führer သည် ဂျူ းများကို လူ မျိုးတိုင်း၏ ရန်သူအဖြစ် ဖော်ထုတ်ခဲ့သည်။
ယနေ့ ကျွန်ုပ်တို့သည် ဂျူ းဘာသာတရားမှ လွတ်မြောက်ရန် ပထမဆုံး ဂျာမန်လူ မျိုးများ ဖြစ်ကြပြီး၊ ကမ္ဘာ့ဂျူ းလူ မျိုးများကို ဆန့်ကျင်သည့် နောက်ဆုံး ဂျာမန်ခံတပ်လည်း ဖြစ်သည်။
ထို့ကြောင့် ဂျူ းဘာသာသည် ကျွန်ုပ်တို့ကို အလွန်မုန်းတီးသည်။ ထို့ကြောင့် ကျွန်ုပ်တို့ကို လုံးလုံးလျားလျား ဖျက်ဆီးပစ်ရန် မည်သည့်ကျောက် မျှ ချန်ထားခဲ့မည်မဟုတ်ပေ။

Machine Translated by Google

၂။ အဲဒါကို ဘယ်လိုရှင်းပြနိုင်မလဲ။

ဂျူး ဘာသာသည် ကမ္ဘာ့ကြီးစိုးမှုကို လိုက်နသေည်။

ဤမျှကြီးမြားသဓာ ဖွဲ့လုံ့လနှင့် ဖွဲ့လုံ့လဖြင့် ?

ၡင်းသည် ဘာသာရေးအယူအဆနှင့် ၡင်းမှပုံဖဓ်ထားသည့် ဂျူး တို့၏စရိုက်ကို အခြေခံထားသည်။

ဓမ္မမဟာဓင်းတွင် ဘာသာရေးဥပဒမျေားဖြင့် ကမ္ဘာကို ကြီးစိုးရန် ကြိုးပြမ်းခြင်းကို ပဌြာန်းထားသည်။

ၡင်းသည် ဘာသာရေးအယူအဆနှင့် ၡင်းမှပုံဖဓ်ထားသည့် ဂျူး တို့၏စရိုက်ကို အခြေခံထားသည်။

ဓမ္မမဟာဓင်းတွင် ဘာသာရေးဥပဒမျေားဖြင့် ကမ္ဘာကို ကြီးစိုးရန် ကြိုးပြမ်းခြင်းကို ပဌြာန်းထားသည်။

တရားဟဓာရာ (၇း၁၆)။

“သင်၏ဘုရားသခင် ထာဝရဘုရားသည် သင့်အား အရှုံးပေးသဓာ လူ မျိုးအပေါင်းတို့မူ ကား၊ သူတို့ကို သနား ခြင်းဌာ မကြည့်ရှုဘဲ ဖျက်ဆီးခြင်းဌာ၊ သူတို့၏ဘုရားများကို မကိုးကွယ်ရ၊ ထိုအရာသည် သင့်အတွက် ထဓာင်ချဓာက် ဖစြ်လိမ့်မည်။

တရားဟဓာရာ (၇း၂၄)။

“အိုထာဝရဘုရား၊ ကိုယ်တဓ်၏ဘုရားသခင် ထာဝရဘုရားသည် သူတို့၏ ရှင်ဘုရင်များကို ကိုယ်တဓ်၏ တန်ခိုး တဓ်၌ အပ်နှင်းတဓ်မူမည်။ သူတို့ကို မဖျက်ဆီးမချင်း အဘယ်သူမျှ သင့်ဘက်၌ မရပ်ရ။
“

5. မဓာရှကျေမ်း (28:l):

Machine Translated by Google

“သင်တို့၏ဘုရားသခင် ထာဝရဘုရား၏ အမိန့်တော်ကို နာခံ၍ ယနေ့ငါမှာထားသော ပညတ်တော်အလုံးစုံတို့ကို ကျင့်လျှင်၊ ဟရှော။ (၆၀:၁၀၊ ၆၀:၁၁၊

၆၀:၁၂)။

“လူ မျိုးခြားတွေက မင်းရဲ့မြို့ရိုးကိုဆောက်ပြီးမင်းတို့ရဲ့အစေခံကို မင်းတို့ဆီ အပ်နှံတယ်။ . . အကြောင်းမူ ကား၊ (ယုဒလူတို့) သည် အသင်တို့အား အစေခံမဟုတ်သော လူ မျိုးများ နှင့် တိုင်းနိုင်ငံ ပျက်သုဉ်း၍ ၎င်းတို့၏ နယ်မြေများ လုံးလုံးလျားလျား ဖြစ်ကြလိမ့်မည်။

စိတ်ပျက် “ Talmud-

“ငါ (ထာဝရဘုရား) သည် သင့်ကို (ယုဒလူတို့၏) အမျိုးအနွယ်ဖြစ်စေကော၊ သင့်အား လူများကြားတွင် ရှေးချယ်စေကော၊ သင့်အား လူတို့၏ အုပ်စိုးရှင်အဖြစ် ငါခန့်ထားသည်။

(Brakot 6 a.)

ဤနေရာတွင် ကိုးကားထားသော စကားများသည် စစ်မှန်သော ဂျူ းစိတ်ဓာတ်ကို ရှု ရိုက်စပေါသည်။ သူတို့သည် ယုဒလူ မျိုးတို့၏ ဘုရားသခင်ထာဝရဘုရားနှင့် ယုဒအုပ်စိုးရှင်တို့၏ ရှေးကောက်ခြင်းခံရသော အရာနှစ်ခုဆီသို့ ဦးတည်ထားသည်။ ဤစိတ်ဓာတ်ဖြင့် ဂျူ းလူ မျိုးများသည် ဂျူ းဘာသာ၏အစမှ ယနေ့ခေတ်အထိ ကြီးပြင်းလာခဲ့ကြသည်။ ဂျူ းလူ မျိုးများသည် ခွန်အား၊ အရေအတွက်နှင့် တီထွင်ဖန်တီးနိုင်စွမ်းရှိသော လူ မျိုးအားလုံးထက် နိမ့်ပါးသော်လည်း၊ ဤကဲ့သို့သော ပုံကြီးချဲ့ဝါကျများတွင် ကိုယ့်ကိုယ်ကိုယ် ယုံကြည်မှုရှိကြောင်း ဂျူ းများကို ထုတ်ဖော်ပြောဆိုသည့် ကမ္ဘာပေါ်တွင် ဂျူ းများမရှိကြပါ။

ဂျူ းများနှင့်အတူ လူ မျိုးရေးနှင့် ဘာသာရေးအသိုက်အဝန်းသည် ကမ္ဘာ့နိုင်ငံရေးကို အစောဆုံးကတည်းက လိုက်စားခဲ့သည့် ကမ္ဘာ့သမိုင်းတွင် ဝင်ရောက်လာခဲ့သည်။

ကမ္ဘာကြီးကို အုပ်စိုးရမည့်အချိန်။

Machine Translated by Google

၃။ ဂျူးလူမျိုးသည် ထစောင်နှင့်ချီ၍ အဘယ်ကြောင့် အခိုင်အမာပြောဆိုသနည်း။

နှစ်တွလေား?

ရှေးပဝသေဏီကတည်းက၊ ဂျူးဘာသာသည် ဘာသာရေးနှင့် နိုင်ငံရေး၊ အယူဝါဒဆိုင်ရာ အခြေအမြစ်ရှိသော ဥပဒေများကို အခိုင်အမာဖော်ပြခဲ့ပြီး ဘာသာရေးအရ ဂျူးများသည် မိဘအဖြစ်မှ ကြီးပြင်းလာစဉ်၊

သူ၏ဘာသာတရားသည် သူ၏နိုင်ငံရေးအယူဝါဒနှင့် သူ၏ဘဝနထေိုင်မှုပုံစံ၏ တရားဝင်အခြေခံအုတ်မြစ်အဖြစ်သာ လုပ်ဆောင်သည်။ ရှေးကျသရလေပရောဖက်များ၏ သွန်သင်ချက်၏ မငြှမားသောတန်ဖိုးများကို ဂျူးလူမျိုးများက ဘာမှမထိန်းသိမ်းထားပေ။

"ဘာလို့လဲဆိုတော့ Mosaic ဘာသာက ဂျူးလူမျိုးတွေကို ထိန်းသိမ်းစောင့်ရှောက်တဲ့ အယူဝါဒတစ်ခုထက် မပိုဘူး။" (ကြော်ငြာ၊ ဟစ်တလာ၊ "Mein Kampf")။

ဓမ္မမဟာဟောင်းကျမ်း၏ နိမိတ်ပုံတစ်ပုံသည် အထပ်ထပ် ပေါ်လာပြီး ယနေ့တိုင် အကျုံးဝင်သည်-

“ဘုရားသခင်၏ ရွေးကောက်ခံရသောလူများ” ၏ အယူဝါဒသည် “ဘုရားသခင်၏နာမတော်၌” “ဘုရားသခင်ကို ဆည်းကပ်ခြင်း” ၏ “ဘုရားသခင်၏နာမတော်အားဖြင့်၊

ခေါ်ဆိုခြင်းအပေါ် ယုံကြည်ချက်သည် ဂျူးဘာသာကို လက်ခံလာချိန်မှစ၍ ကမ္ဘာကို လွှမ်းမိုးချုပ်ကိုင်လာသည်အထိ ကိုယ့်ကိုယ်ကိုယ် အသိစိတ်ရှိပြီး ရည်ရွယ်ချက်ရှိရှိ ဖြစ်စေခဲ့သည်။ ထို့အပြင် သူ၏ဘာသာရေးဥပဒေများသည် သူစိမ်းတိုင်းကို မတူညီသောလူမျိုး၊ လူမဆန်သောသတ္တဝါ၊ ယုဒလူတို့သည် သတိရှိစွာ လိုက်နာသော သွန်သင်ချက်တစ်ခုဖြစ်သည်။ Talmud နှင့် Shulchan-Aruch တို့သည် ကျန်ကမ္ဘာ့လောကကို သူ့အကျိုးအမြတ်အတွက် မည်သို့အသုံးချရမည်ကို အရိပ်အမြွက်ပေးကာ အသုံးချကာ နောက်ဆုံးတွင် အုပ်ချုပ်သည်။ ")

Machine Translated by Google

Talmud ရှိ ဘာသာရေးဥပဒေများကို အနက်ဖွင့်ခြင်းသည် အလွန်ကျွမ်းကျင်သည်၊ ထို့ကြောင့် ပုံမှန်အားဖြင့် ဂျူး လူမျိုးများနှင့် သန့်စင်သောကြောင့်၊ အခြေအနေများစွာတွင် တရားစီရင်ခြင်းနှင့် တစ်ချိန်တည်းတွင် ၎င်း၏ဆန့်ကျင်ဘက်အရှိဆုံး ဆန့်ကျင်ဘက်ဟု အဓိပ္ပာယ်ဖွင့်နိုင်သည်။ ဤအခြေအနေတွင်၊ ဂျူးအယူဝါဒသည် Talmud ဘာသာပြန်ခြင်းကို အချိန်အတော်ကြာအောင် အရှူးအမူးဆန့်ကျင်နေပြီး ထိုသို့လုပ်ဆောင်ရန် ကြိုးစားနေသော ပညာရှင်များသည် ဘေးဖယ်ခံရမည့်အန္တရာယ်ကို ကြုံတွေ့ရကြောင်း ထင်ရှားသည်။ ဓမ္မဟောင်း၊ Torah၊ Talmud နှင့် Shulchan-Aruch တို့သည် အတွေးအခေါ်များ၏ သမိုင်းကြောင်းအရ ပြီးပြည့်စုံသော သဘောတူညီချက်ကို ပြသထားသည်။ စဉ်ဆက်မပြတ် လောကုတ္တရာအခြေခံဖွဲ့စည်းပုံသည် ဘာသာရေး၊ နိုင်ငံရေးနှင့် အတွေးအခေါ်များကို ဂျူးလူမျိုးများ၏မျက်နှာပေါ်တွင် နှစ်ထောင်ပေါင်းများစွာ ထားခဲ့သော အမှတ်အသားတစ်ခုအဖြစ် ချိတ်ဆက်ထားသည်။

သူ ၏ စိတ်ကူးကမ္ဘာတစ်ခုလုံး၏ နျူကလိယနှင့် ကိုင်ဆောင်သူမှာ သူ ့ဖြစ်သည်။

ယဇ်ပုရောဟိတ်၊ ရဗ္ဗိအသိုင်းအဝိုင်း။ ၎င်းတို့သည် နိုင်ငံရေးနှင့် အယူဝါဒဆိုင်ရာ အတွေးအခေါ်များ ထွက်ပေါ်လာသည့် ဗဟိုကို ကိုယ်စားပြုပြီး သူ ၏ အတွေးအခေါ်လောကကို အနာဂတ်သို့ သယ်ဆောင်ပေးသည့် အဖွဲ့အစည်းလည်း ဖြစ်သည်။ ယဇ်ပုရောဟိတ်အဖွဲ့သည် ယနေ့ခေတ်တွင် အထက်တန်းစား အုပ်စိုးသူအဖြစ် ဆက်လက်တည်ရှိနေပါသည်။

ဓမ္မဟောင်းကျမ်း၊ အထူးသဖြင့် မောရှေ၏စာအုပ်များ၊ ဇေရနှင့် နဟေမိကျမ်းများကို ဖတ်ပါ။ ယုဒလူတို့ရရှိထားသော အသက်နှင့်အသွေးကို မည်သည့်ဥပဒေသများ ရှင်းရှင်းလင်းလင်းသတ်မှတ်ထားသည်ကို သိရှိနိုင်မည်ဖြစ်သည်။ ပြတ်ပြတ်သားသား ဥပဒေတွေ ရှိခဲ့တယ်။

ယဇ်ပုရောဟိတ် ဇေရ၏ အတိုင်းအတာ၊

- သူသည် လူမျိုးခြားများနှင့် ထိမ်းမြားလက်ထပ်ခြင်းကို တင်းကျပ်စွာ တားမြစ်ထားသည့်အတိုင်း ဂျူးဘာသာကို တရားဥပဒေနှင့်အညီ ကျူးလွန်ခဲ့ပြီးအသစ်တည်ထောင်ခဲ့သော “လူ ့အဖွဲ့အစည်း” ကို လူ အားလုံးက သတ်မှတ်ပြဋ္ဌာန်းခဲ့သည်။

- နေ့တိုင်းနီးပါး လူတွေကို အနားပေးလိုက်ပြီးအလုပ်ပြီးပြီ။

အစ္စရေး-ဂျူးသမိုင်းနှင့် ဘာသာရေးဥပဒေများကို လေ့လာခြင်းတွင် ဂျူးဘာသာ၏ သမိုင်းဆိုင်ရာ အသိဉာဏ်နှင့် ဘဝနိယာမများကို ခိုင်ခံ့စေသည်ဟု ဆိုလိုသည်။ ယနေ့ခေတ် ဘာသာရေး ဂျူးများအပေါ် ပြင်းထန်စွာ သက်ရောက်မှုရှိနေဆဲ အတိုင်းအတာတစ်ခု။ နောက်ပိုင်းတွင် တရားဇရပ်များ (လူ ထုအိမ်များ) ဆောက်လုပ်ရခြင်း၏ အကြောင်းရင်းကိုလည်း ချမှတ်ခဲ့သည်။

Machine Translated by Google

ဇေရ၏ဥပဒေများနှင့် အရေးယူမှုများသည် အနာဂတ်အားလုံးအတွက် ဂျူးဘာသာအပေါ် ကြီးမားသောအကျိုးသက်ရောက်မှုရှိသည်။ သူတို့သည် ဂျူးများကို အခြားလူမျိုးအားလုံးကို မထီမဲ့မြင်ပြုစေကာ မိမိတို့လူမျိုးအတွက် အလွန်ဂုဏ်ယူစေခဲ့သည်။

ပညတ်တရားများနှင့် ဂျူးဘာသာ၏သမိုင်းကို ၎င်း၏သဘောအရ ပုံပြင်ထားသော သူတို့၏ဘာသာရေးနှင့် သမိုင်းဆိုင်ရာ နက်ရှိုင်းသော အသိပညာကို စိတ်ပိုင်းဆိုင်ရာအရ ထူးထူးခြားခြား လိမ္မာသောနည်းဖြင့် ချမှတ်ထားပြီး "ဘုရားသခင်၏လူများ" ဖြစ်သည့် ဂျူးများကို ဖန်ဆင်းထားခြင်း၊ သူတို့သည် ကျန်လူသားများထက် သာလွန်သည်ဟု ခံစားရသည်။ ဘုရားသခင်ရွေးချယ်ထားသောလူများဖြစ်ခြင်းဟူသော အယူအဆသည် ဂျူးဘာသာကို ကြီးမားသောတွန်းအားဖြစ်စေရန် အမြဲလိုအပ်သည်။ မည်သို့ပင်ဆိုစေ၊ ဓမ္မဟောင်းတစ်ခုလုံးတွင် မောရှေ၏ပညတ်တော်ကျမ်းတွင် ချမှတ်ထားသော ဘာသာရေးနှင့် နိုင်ငံရေးယုံကြည်မှုပုံစံနှင့် နောက်ပိုင်းတွင် Talmud နှင့် Shulchan-Aruch ၌ လိုလောက်သောအားကောင်းခဲ့သည်။

ဂျူးအယူဝါဒကို ကမ္ဘာတစ်ဝှမ်းလုံးတွင် ထောင်စုနှစ်ပေါင်းများစွာ တွန်းလှန်ခွင့်ပြုရန်၊ ၎င်းကို မပျက်စီးလုနီးပါးဖြစ်စေရန်။

ကမ္ဘာကြီးအား လွှမ်းမိုးချုပ်ကိုင်ရန် ဖိတ်ခေါ်ခြင်းတွင် ယုံကြည်ချက်သည် ဂျူးလူမျိုးများတွင် နက်နက်ရှိုင်းရှိုင်း ကျောက်ချခံထားရပြီး အသက်နှင့်ဘာသာတရား၏ နိယာမများကို ယနေ့တိုင်အောင် သစ္စာစောင့်သိသူများသည် စေ့စေ့စပ်စပ် လိုက်နာကြသည်ကို ကျွန်ုပ်တို့သိပါသည်။ သို့သော်လည်း အရေးကြီးသောအချက်မှာ၊ ခေါ်ဆိုခြင်းအပေါ် သူ၏ယုံကြည်ချက်ကြောင့်၊ သူသည် သူ၏ဘုရားသခင် ထာဝရဘုရား၏ကတိတော်ကို အမှန်တကယ်ဖြစ်လာစေရန် ရည်ရွယ်ပြီး သူ၏အကြံအစည်များကို နေရာတိုင်းတွင် အမြဲတိုက်ခိုက်ခဲ့သည်။ ဒါပေမယ့် သူအမြဲတမ်း လိမ်ညာပြီးဖုံးကွယ်ထားတဲ့ ဆရာတစ်ယောက်အနေနဲ့ ဒါကို လုပ်ခဲ့တယ်။ "သူ့ဘာသာစကားကို သူ့ရဲ့ အတွေးအမှန်တွေကို ဖုံးကွယ်ဖို့ သုံးတယ်" (Adolf Hitler)။

အစ္စရေးတွေ ပြည်နှင်ဒဏ်ရာကနေ ပြန်လာတဲ့အခါ သူတို့တစ်ချို့

လူစုလူဝေးသို့ ချက်ခြင်း ပြောင်းရွှေ့နေထိုင်ခဲ့ကြသော်လည်း စစ်ပွဲကဲ့သို့သော လုပ်ရပ်မျိုး မလုပ်ဆောင်နိုင်ခဲ့ကြပေ။ တန်ခိုးနှင့် လောကကို လွှမ်းမိုးလိုသော တပ်မက်မှုသည် ဂျူးမဟုတ်သော လူသားမျိုးနွယ်အပေါ် ဂျူးမဟုတ်သော နောက်ဆုံးတရားစီရင်ခြင်း၏ ကြီးကျယ်ခမ်းနားသော စိတ်ကူးစိတ်သန်းအဖြစ်သို့ ဝိညာဉ်ရေးအရ အသွင်ပြောင်းခဲ့သည်—ယဟောဝါအားဖြင့်၊ မရှိယ၏မျှော်လင့်ချက်အဖြစ်၊ ထာဝရဘုရားသည် ဂျူးလူမျိုးအားလုံးအတွက် မြေကြီးပရဒိသုကို ဖန်ဆင်းတော်မူမည့်အတိုင်း၊ ထာဝရအသက်ရှင်သော ရုပ်ဝတ္ထုကာမဂုဏ်၊

Machine Translated by Google

သူတို့ကျွန်ဖြစ်သင့်တယ်။ နောက်ပိုင်းတွင် Midrash နှင့် Midrash တို့တွင် တွေ့ရှိခဲ့သော ဂျူးမဟုတ်သော အရာအားလုံးကို ရိုင်းစိုင်းမုန်းတီးခဲ့သည်။

Talmud သည်လည်း ဤနေရာမှ ဆင်းသက်သည်။ ဤအမုန်းတရားသည် ကမ္ဘာပေါ်ရှိ မည်သည့်နေရာ၌မဆို ဂျူးများအားလုံး၏ ကြီးမားသော စည်းလုံးမှုနောင်ကြိုးဖြစ်ပြီး အနည်းဆုံး တစ်နေ့တွင် ယဟောဝါ၏ကတိတော်များကို စောင့်ရှောက်မည့် ဂျူးလူမျိုးအစဉ်အဆက်တွင် ကိုရိယာကို အဆက်မပြတ်တီထွင်ခဲ့သူဖြစ်သည်။ ၎င်း၏ငယ်ရွယ်မှုကို ပျစ်ပျိုးထောင်ရာတွင်၊ ဂျူးအယူဝါဒသည် အပြတ်သားဆုံးသော သီးသန့်ခွဲထုတ်မှုနှင့် သည်းမခံနိုင်မှုတို့ဖြင့် ထပ်ခါတလဲလဲ လုပ်ဆောင်ခဲ့ပြီး ကမ္ဘာမပေါ်မီက လူမျိုးရေးအသိစိတ်ကို မှတ်တမ်းတင်ခဲ့သည်။

တကယ်ကို ပိုပြင်းထန်ဘက်မရှိ၊

ဂျူးတို့၏ဘာသာရေးဘဝတွင် ဂျူးသမိုင်း၊ Torah နှင့် Talmud ကိုခံယူထားဆဲဖြစ်ပြီး ထို့ကြောင့် ၎င်းတို့၏မိဘအိမ်၊ ကျောင်းနှင့် တရားဇရပ်များတွင် ၎င်းတို့၏နိုင်ငံရေးယုံကြည်ချက်နှင့် အသေးဆုံးလုပ်ဆောင်ချက်ကိုပင် လိုက်လျောညီထွေဖြစ်စေရန် ပါဝင်သည်။

အချုပ်အားဖြင့်ဆိုရသော်၊

၎င်းတို့၏ ဘာသာရေး၊ နိုင်ငံရေးနှင့် အခြေခံသော အယူအဆများဖြင့်၊ ဂျူးလူမျိုး ရဗ္ဗိ ဇာတ်များသည် ကမ္ဘာတစ်ခုလုံးကို အောင်မြင်စွာ တိုက်ခိုက်ဖျက်ဆီးနိုင်စေရန် သန်းအနည်းငယ်ရှိသော လူမျိုးငယ်လေးအတွက် လိုအပ်ချက်များကို ဖန်တီးပေးခဲ့ကာ ယင်း၏တည်ရှိမှုကို ထိန်းသိမ်းရုံသာမက တိုးပွားစေပါသည်။ .

ကမ္ဘာတစ်ဝှမ်းလုံးတွင် ပျံ့နှံ့ကျဲနေသေဖြင့် ၎င်းသည် အယူခံအသိုက်အဝန်းတစ်ခုအဖြစ် တည်ရှိနေခဲ့သည်။

မကုန်ဖူးသော၊ ဘယ်သောအခါမှ မပိုကြွနိုင်သော တက်ကြွသော အတွေးအခေါ်များ။ ဂျူးအယူဝါဒ၏ ထင်ရှားသောသေန္နိဋ္ဌာန်ကို ကမ္ဘာ့ပါဝါရည်ရွယ်ချက်များဖြင့် ဘာသာရေးအရ တည်ထောင်ထားသော နိုင်ငံရေးအယူဝါဒဆိုင်ရာ ခံယူချက်ဖြင့် ဖော်ပြသည့် ၎င်း၏ပညာရေးစနစ်ဖြင့် ရှင်းပြထားသည်။

ဤအခြေအနေတွင်၊ အာဏာသိမ်းချိန်အထိ ကျွန်ုပ်တို့၏နိုင်ငံအခြေအနေနှင့် နှိုင်းယှဉ်ချက်တစ်ခု သတိရလာသည်- ကျွန်ုပ်တို့သည် ကျွန်ုပ်တို့၏လူငယ်များအတွင်း ရှေ့လျှောပြီး ပွံ့ပိုးကူညီမှုများဖြင့် ဂျာမန်သမိုင်းကို ခိုင်မာသောအောင် မလေ့လျော့ကာ ၎င်းကို ပညာရေး၏ဗဟိုအချက်အချာဖြစ်လာစရေန်၊ နှစ်ပေါင်း သမိုင်းသင်ခန်းစာများ။

Machine Translated by Google

၄။အဘယ်နည်းနှင့် ဂျူးများသည် လူများကို ထိန်းချုပ်ရန် နည်းလမ်းများ ကိုကြိုးစားနေပါသလား။

- သူသည် သူ၏နိုင်ငံရေးအကြံဉာဏ်များအကူအညီဖြင့် လူများကို ဝိညာဉ်ရေးအရ ထိန်းချုပ်သည်။ လူသားတို့၌ ဘာသာတရားတစ်ခုကို လှုံ့ဆော်ပေးခဲ့သော "ရွေးချယ်ခံရသူများ" ၏အဖွဲ့ဝင်တစ်ဦးအနေဖြင့် လူမျိုးတိုင်းတွင် နေရာတစ်ခုရှာရန် သူ့အတွက် မခက်ခဲပေ။

သူသည် ၎င်း၏နိုင်ငံရေး အယူအဆများ (လွတ်လပ်မှု၊ တန်းတူညီမျှမှု၊ လူသားမျိုးနွယ်၏ ညီရင်းအစ်ကိုရင်းမစ်၊ ညီရင်းအစ်ကိုများ ဟူသော ဆောင်ပုဒ်ဖြင့် လစ်ဘရယ်ဝါဒ၊ မာ့က်စ်ဝါဒ [Bolshevism] ဟူသော ဆောင်ပုဒ်ဖြင့်- ကမ္ဘာ့တော်လှန်ရေးမှတဆင့် လူတန်းစားမဲ့ လူတန်းစားမရှိသော လူတန်းစားမဲ့ လူတန်းစားမဲ့ လူတန်းစားတစ်ရပ်သို့ လူတန်းစားမဏ္ဍိုင်ကို ဖောက်ပြန်ခြင်းမှ တဆင့် ကမ္ဘာ့နိုင်ငံ)။ ယုဒလူမျိုးသည် တစ်သီးပုဂ္ဂလ-ရုပ်ပိုင်းဆိုင်ရာ စိတ်ကူးစိတ်သန်းများကို ကိုင်ဆောင်သူဖြစ်သည်။

- သူသည် အဓိက စီးပွားရေး ရာထူးနေရာများသို့ ရောက်ရှိပြီး ကမ္ဘာ့စီးပွားရေးကို သိမ်းပိုက်ရန် ကြိုးပမ်းသည်။ တစ်ကမ္ဘာလုံး၏ ထုတ်လုပ်မှုနှင့် စားသုံးမှု ထိန်းချုပ်မှုသည် သူ့လက်ထဲတွင် ရှိသင့်သည်၊ သို့မှသာ လူတိုင်းက သူ့အပေါ် မှီခိုနေရသည်။

Machine Translated by Google

- သူ ၏ ခိုင်မာသော အရင်းရှင် ရာထူး နှင့် သူ ၏ စီးပွားရေး လွှမ်းမိုးမှုက သူ ့ကို နိုင်ငံရေးအရ လွှမ်းမိုးချုပ်ကိုင်နိုင်စေသော အိမ်ရှင်လူ ထုကို ချုပ်ကိုင်နိုင်စေခဲ့သည်။

- စာနယ်ဇင်း၊ ရေဒီယို၊ ရုပ်ရှင်၊ ပြဇာတ်နှင့် စာပေနှင့် အခြားသော ယဉ်ကျေးမှုဆိုင်ရာ အဖွဲ့အစည်းအားလုံး ကို ကျွမ်းကျင်ပိုင်နိုင်ခြင်းဖြင့် လူ မျိုးနှစ်မျိုးလုံးကို ဖျက်ဆီးပြီးသူ ၏ နိုင်ငံတကာ ပန်းတိုင်များအတွက် ဝိညာဉ် ရေးဆိုင်ရာ လိုအပ်ချက်များကို ပြင်ဆင်ပေးသည်။

- သူ ၏ တိုက်ခိုက်နေသော အဖွဲ့အစည်းများသည် နိုင်ငံရေး ပါတီများ ဖြစ်ကြသော်လည်း အထူး သဖြင့် သူသည် ဖုံးကွယ်ထား၍ သတိမပြုမိသော Freemasonry သည် နိုင်ငံရေး ဖြစ်ရပ်များအပေါ် ဖြစ်နိုင်ခြေ အရှိဆုံး သြဇာလွှမ်းမိုးမှု ရှိသည်။

5. ဂျူး များသည် ကျွန်ုပ်တို့ကို အဘယ်ကြောင့် တိုက်ခိုက်နေကြ သနည်း။

အဒေါ့ဖ် ဟစ်တလာ၏ ဂျာမနီသည် ဂျူး ကမ္ဘာ့အမိန့်အရ သူ ့ကိုယ်သူ နရောမပေးလိုသောကြောင့် ဖြစ်သည်။

Machine Translated by Google

အမျိုးသားဆိုရှယ်လစ် ဂျာမနီသည် ဂျူးဘာသာတရား၏ လွှမ်းမိုးချုပ်ကိုင်မှုအတွက် ကိုးပြမ်းမှုပုံစံတွင် ရပ်တည်နသေည်။ ၎င်းသည် ဥရောပလူမျိုးများ၏ ဂျူးတို့၏ အမတြ်ာထုတ်မှုကို ဆန့်ကျင်ပီး ဥရောပတွင် ဂျူးတို့၏ လွှမ်းမိုးမှုကို ချမေှုန်းပစ်ခဲ့သည်။

ထို့ကြောင့် ဂျူးဘာသာသည် ကျွန်ုပ်တို့အား သစေလေဘောက်သဘောမှုန်းတီးမှုဖြင့် ညှဉ်းပန်းနှိပ်စက်ခဲ့ပီး ကျွန်ုပ်တို့အား အသက် သို့မဟုတ် သသေည်အထိ တိုက်ပွဲဝင်ရန် ကကြေညာခဲ့သည်။

ဂျူးသည် လွတ်လပ်သဘောလူတိုင်း၏ ဆန့်ကျင်ဘက်ဝင်ရိုးစွန်းဖစြ်သည်။

ဂျူးလူမျိုးများသည် စည်းစနစ်ကျပီး တန်ဖိုးဖန်တီးနိုင်သဘော ဂျာမန်အယူဝါဒ၏ စီးပွားရေးဆိုင်ရာ ပါဝါနိယာမဖြင့် ဆန့်ကျင်ကကြသည်။

၌ Bolshevism နှင့် Anglo- လစ်ဘရယ်ဝါဒ၊

Saxon ဒီမိုကရက်တစ်များ၊ ရုပ်ဝါဒဆိုင်ရာ ဂျူးကမ္ဘာ့အမငြ်နှင့်

တစ်သီးပုဂ္ဂလဝါဒသည် တီထွင်ဖန်တီးမှုနှင့် အပုပြဘဘောဆဘောင်သဘော ဆန့်ကျင်ဘက်ဖစြ်သည်။

အမျိုးသားဆိုရှယ်လစ်ဝါဒကို ၎င်း၏ စိတ်ကူးယဉ် ဆန်သဘော ရည်မှန်းချက်များဖြင့် ကမ္ဘာ့အမငြ်။

Machine Translated by Google

ဤစစ်ပွဲသည် ၎င်း၏ အဆုံးစွန်သော အနက်ရှိုင်းဆုံးတွင် မငြိမ်းရသည် - သည် ဂျူး လူ မျိုးများ၏ ဝိညာဉ် ရနေနှင့် ဖခင်၏ အနှောင်အဖွဲ့မှ အာရိယန်လူ သားများကို လွတ်မြောက်အောင် တွန်းလှန်ခြင်းဖြစ်ပြီး ကြိုးပြမ်းမှုတိုင်းကို ဆန့်ကျင်သည့် လူ သားမျိုးနွယ်၏ လွတ်မြောက်ရေးနှင့် ထိန်းသိမ်းစောင့်ရှောက်ရေးအတွက် ဂျာမနီဘက်တွင် ရှိနေစဉ်၊ ဂျူး ကမ္ဘာကြီးမှာ ထိုကြောင့် ကျွန်ုပ်တို့၏ သမိုင်းအသိစိတ်တွင် ၎င်း၏ အဆုံးစွန်သော အခြေခံအချက်မှာ ကြည်လင်ပြတ်သားစွာ ပေါ်ထွက်ရမည်ဖြစ်ပြီး ကမ္ဘာနှစ်ခု၏ ဆန့်ကျင်ဘက်ဖြစ်သော စစ်ပွဲကဲ့သို့သာမက ကမ္ဘာတစ်ခု၏ အချိန်မကုန်နိုင်သော တိုက်ပွဲ၏ နောက်ဆုံးစစ်ပွဲအဖြစ်၊ နှစ်ထောင်ပေါင်းများစွာ ကြိုးပြမ်းခဲ့သည့် ဂျူး ကမ္ဘာ့ကြီးစိုးမှုနှင့် ပစ္စုပ္ပန်နှင့် အနာဂတ်တွင် အာရိယန်လူ မျိုးတို့၏ ဖန်တီးမှုဘဝတို့အကြား ဆုံးဖြတ်ချက်ချရန် လိုအပ်သည်။ "(ရှုဒေါ့ဖ်

ဂျော်ဒန်၊ "ဤစစ်ပွဲ၏အဓိပ္ပာယ်။")

Machine Translated by Google

ဥရောပသည် အမျိုးမျိုးသော နယ်ချဲ့ကမ္ဘာ့အင်အားကြီးနိုင်ငံများဖြစ်သည့် အင်္ဂလန်၊ အမေရိကန်နှင့် ဆိုဗီယက်ယူနီယံတို့၏ အင်အားနယ်ပယ်တွင် ရပ်တည်နေသည်။ ကမ္ဘာကို စိုးမိုးရန် ကြိုးပြမ်းနေသော နယ်ချဲ့သမားသည် အဘယ်အရာကို အခြေခံ၍ ကြိုးပြမ်းနေသနည်းဟု မိမိကိုယ်ကို တစ်ခါမှ မကုံပြုဖူ းသော အနုတရာယ်များ ခြိမ်းခြောက်လာပါက နရောတိုင်းတွင် တွေ့နိုင်ပါမည် (တူ ညီသော မဟောင်းနှင်အား- ဖူပြု စင်သော လစ်ဘရယ် အင်္ဂလန်၏ မျက်နှာဖုံးအောက်တွင် ဂျူ းလူ မျိုး၊ ဒီမိုကရက်တစ်-လစ်ဘရယ်အမေရိက သို့မဟုတ် Bolshevik ၏ကမ္ဘာ့ပျော်ရွှင်မှု မျက်နှာဖုံးအောက်တွင် ၎င်း၏ဓမ္မဟောင်းကတိများကို သိရှိလိုသည်။

ကျွန်ုပ်တို့၏ရှုန်းကန်မှုတွင်၊ စတာလင်သည် ၎င်း၏ရဲဘော်များ Roosevelt နှင့် Churchill ကို ၎င်း၏ Bolshevik ပဒေါလစီ၏လှည်းသို့ တွန်းချခြင်း သို့မဟုတ် Roosevelt နှင့် Churchill တို့သည် ဆိုဗီယက်ယူနီယံကို ထည့်သွင်းထားခြင်းနှင့် မသက်ဆိုင်ပါ။

Machine Translated by Google

၎င်းတို့၏ ဂျူး-ပလူတိုကရေစီ ကြိုးပမ်းအားထုတ်မှုများ။ ကျွန်ုပ်တို့အတွက် တစ်ခုတည်းသော ဆုံးဖြတ်ချက်သာ ရှိသည်- Bolshevism ကို တိုက်ထုတ်ပြီး Plutocracies ကို တိုက်ထုတ်ပါ။ နှစ်ခုစလုံးအပေါ် ကျွန်ုပ်တို့၏အဓောင်ပွဲသည် ဂျူးလူမျိုးများကို ချေမှုန်းခြင်း နှင့် ၎င်းနှင့်အတူ ပြည်သူများ၏ ကျေနပ်မှုနှင့် ကမ္ဘာ့စနစ်သစ်ကို လုံခြုံစေခြင်းတို့ကို ဆိုလိုပါသည်။

6. Freemasonry ဆိုတာဘာလဲ ဒါဘာယ်သူ့တူရိယာလဲ

Freemasonry သည် ပြင်ပကမ္ဘာသို့ မငြိမ်းသောလူ့ပန်းတိုင်များရရှိရန် ကြိုးပမ်းမှုကိုပြသသည့် လျှို့ဝှက်ထိပ်တန်းခေါင်းဆောင်မှုဖြင့် နိုင်ငံတကာမဟာမိတ်အဖွဲ့တစ်ခုဖြစ်သည်။ သို့သော် လက်တွေ့တွင်မူ ဂျူးများ၏အကူအညီဖြင့် ကမ္ဘာ့နိုင်ငံရေးကို ပြတ်ပြတ်သားသား လွှမ်းမိုးနိုင်စေရန် လျှို့ဝှက်အမိန့်တစ်ခုဖြစ်သည်။

Freemasonry သည် အလယ်ခေတ် ကျောက်ပန်းရံအသင်းနှင့် ၎င်းတို့၏ အလုပ်သမားတဲများမှ မငြိသာသောအဖွဲ့အစည်းတစ်ခုအဖြစ် ပေါ်ထွက်လာခဲ့သည်။

အဖွဲ့ဝင်များသည် သူတို့ကိုယ်သူတို့ ညီအစ်ကိုများဟု ခေါ်ကြပြီး ရိုးရှင်းသော ထုံးတမ်းဓလေ့ကို ကျင့်သုံးကြပြီး ကိုယ်ကျင့်တရားဆိုင်ရာ ဘဝနထိုင်မှုပုံစံကို ကျင့်သုံးကြသည်။ အဆက်မပြတ် သွားလာနေသည့်အကွာအဝေးတွင် တစ်ဦးနှင့်တစ်ဦး မှတ်မိနိုင်စေရန်အတွက် ၎င်းတို့တွင် လျှို့ဝှက်အင်္ဂါရပ်များ- လက္ခဏာများ၊ လက်ကိုင်များ၊ စကားလုံးများနှင့် မေးခွန်းများနှင့် အဖြေအချို့ရှိသည်။ ဤစက်ရုံဟောင်းသည် ဂျာမနီတွင်သာမက အင်္ဂလန်နှင့် စကော့တလန်တို့တွင်လည်း ထွန်းကားခဲ့သည်။

Machine Translated by Google

စက်ရုံအလုပ်ရုံများ၏ သင့်ကတေမျာနှင့် ဓလေ့ထုံးတမ်းများကို အခြေခံ၍ ၁၇၁၇ ခုနှစ်တွင် လန်ဒန်တွင် သမဂ္ဂတစ်ခုကို ဖွဲ့စည်းခဲ့ပြီးထို အချိန်က တည်ရှိခဲ့သော လွတ်လပ်သောစိတ်ဓာတ်ဖြင့် ကိုးပြမ်းမှုများ၏ အရိပ်အယောင်အောက်တွင် "မိမိကိုယ်ကိုလည်းကောင်း၊ လူ သား တစ်ရပ်လုံး၏ ကိုးပြမ်းအားထုတ်မှုများ၏ ပန်းတိုင်ဖြစ်ပြီးငင်းကိုယ်တိုင်က "Freemasons" ၏ ပြည့်ထောင်စုဟု ခေါ်တွင်ခဲ့သည်။

နောက်ပိုင်း ဖွဲ့စည်းပုံအခြေခံဥပဒေဆိုင်ရာ ဆုံးဖြတ်ချက်အရ Freemason's Union သည် အဆင့်အတန်း၊ အတန်းအစား၊ လူ မျိုး၊ အသား အရောင်၊ လူ မျိုး၊ ဘာသာရေးနှင့် နိုင်ငံရေးအမြင်များကို ခွဲခြားထားသော အတားအဆီးများအားလုံးမှ ကင်းစင်ပါသည်။

လူ သားအားလုံး၏ လွတ်လပ်မှု၊ သာတူ ညီမျှမှုနှင့် ညီရင်းအစ်ကိုဖြစ်မှု၊ ဆိုလိုသည်မှာ၊ လူ သားမျိုးနွယ်၏ ယဘေူ ယျ ညီရင်းအစ်ကိုများအတွက် တိုက်ပွဲဝင်ခဲ့သည်။

ဘာသာရေး သည်းမခံနိုင်မှုနှင့် ဒဿနဉာဏ်အလင်းကို ဆန့်ကျင်သည့် အာဃာတများသည် Freemasonry အတွက် အခွင့်သာသောကြောင့်၊

လူ သားတို့၏ ညီရင်းအစ်ကိုဖြစ်ခြင်းဆိုင်ရာ ပန်းရုံစိတ်ကူ းသည် သြဇာဖြစ်ထွန်းခဲ့သည်။

မြေ။

တည်ထောင်ပြီးမကြာမီတွင် ကမ္ဘာပေါ်ရှိ နိုင်ငံတိုင်းလိုလိုတွင် Masonic တည်းခိုခန်းများ ပေါ်ပေါက်ခဲ့သည်- Madrid 1728၊ Philadelphia 1730၊ Paris 1732၊ Hamburg 1737။

မကြာမီတွင် Jewry သည် ၎င်း၏ ကမ္ဘာ့ပါဝါပန်းတိုင်များကို လိုက်လျှောက်ရန် အကောင်းဆုံးကိရိယာအဖြစ် Freemasonry ကို အသိအမှတ်ပြုခဲ့သည်။ လူတစ်ဦးချင်းစီ၏ အကန့်အသတ်မဲ့လွတ်လပ်မှုဆိုင်ရာ ပန်းရုံအယူ ဝါဒသည် ဂျူ းလူ မျိုးများအား ကမ္ဘာ့ လွှမ်းမိုးချုပ်ကိုင်မှုကို မျှော်တင်နိုင်သည့် သင့်လျော်သောစွမ်းအားအဖြစ် ထင်ရှားသည်။ တန်းတူညီမျှမှုနှင့် ညီရင်းအစ်ကိုအယူ ဝါဒဆိုင်ရာ Lodge သည် အိမ်ရှင်လူ မျိုးများနှင့် တန်းတူညီမျှမှုအတွက် သူ ၏မျှော်လင့်ချက်ကို ခိုင်ခံ့စေသည်၊ သို့သော် အထွေထွေလူ မျိုးရေးမငြိမ် မသက်မှုများအတွက် အမြဲကြိုးစားနေသောကြောင့် ၎င်းသည် သူ ၏ကမ္ဘာကြီးစိုးမိုးမှု၏ရှုပ်ထွေးမှုကို ဖြစ်စေပေါသည်။ ၁၈ ရာစု အလယ် လောက်မှာ ဖရီးမေဆင့်လုပ်ငန်းကနေတဆင့် ဂျူ းလူ မျိုးတွေဟာ ဂျူ းမဟုတ်တဲ့ကမ္ဘာမှာ အမျိုးသားနဲ့ လူ မျိုးရေးနှောင်ကြိုးကို ချိုးဖျက် ဖို့၊ ဘာသာရေးနဲ့ နိုင်ငံတော်အာဏာကို ချိုးဖျက်ပြီးလူတွေကို သူတို့ရဲ့ဘဝပုံစံနဲ့ ပြုကွဲအောင်လုပ်ဖို့ ကြိုးစားခဲ့တယ်။ အကြောင်းမူ ကား၊ ယုဒ လူတို့သည် သတ္တေတာများထဲသို့ တိုးဝင်၍ နောက်ဆုံးတွင် ၎င်းတို့ကို လုံးလုံးလျားလျား လွှမ်းမိုးနိုင်ခဲ့သည်။ ပထမဆုံးနှင့် အရေးအကြီးဆုံး မှာ၊ ၎င်းသည် ရှိမန်နက်စ် တည်းခိုခန်းများဖြစ်သည်။

Machine Translated by Google

ဂျူးအယူဝါဒ၏ လွှမ်းမိုးမှု၊ နိုင်ငံရေးအတွေးအမြင်များကို ရှေ့တန်းတင်ကာ နိုင်ငံရေးကို တက်ကြွစွာ လုပ်ဆောင်သူများ ဖြစ်စေခဲ့သည်။

လူသားတို့ကို ပျော်ရွှင်စေသော လူမှုရေးရည်မှန်းချက်များကို ဖြစ်စေသည့် အတွေးအခေါ်များသည် နောက်ဆုံးတွင် Masonic Lodge ၏ အဖွဲ့ဝင်များဖြစ်ရန် အထက်တန်းစားများ၏ ကောင်းသောအမူအကျင့်များ ဖြစ်လာစေခဲ့သည်။ ထို့ကြောင့် မကြာမီ Freemasonry သည် နိုင်ငံရေးနှင့် စီးပွားရေး၊ ဘုရင်များနှင့် မင်းသားများ အားလုံးနီးပါးကို စည်းလုံးညီညွတ်စွာ စည်းလုံးညီညွတ်စွာ စည်းလုံးညီညွတ်စွာ လုပ်ဆောင်နိုင်ခဲ့သည်။ Jewry သည် ပိုကောင်းတဲ့ တူရိယာကို ရှာမတွေ့ပေ။

ဒီဂရီအရအေတွက်အရ Freemasonry ကို Johannis နှင့် high degree Masonry ဟူ၍ခွဲခြားထားသည်။ ကမ္ဘာပေါ်ရှိ တည်းခိုခန်းအားလုံးတွင် အလုပ်သင်၊ ခရီးသမား၊ သခင်၊ Johannis ပန်းရုံခေါင်းသည် ၃၃ ဒီဂရီအထိ မြင့်မားသော ပန်းရုံဆရာဖြစ်သည်။ အဆင့်အတန်းမြင့်သော တည်းခိုခန်းများ၏ ကိုယ်စားပြုမှုသည် နိုင်ငံတိုင်းရှိ "အမြင့်ဆုံးကောင်စီ" ဖြစ်သည်။ နိုင်ငံတိုင်း၏အဆင့်မြင့်တည်းခိုခန်းများ၏ ဤကိုယ်စားပြုမှုများကို ဂျူးလက်ထဲတွင်ရှိသောအချက်မှ ဗဟိုချုပ်ကိုင်ထားပြန်သည်။ ဂျူးလူမျိုး Bnai Brith အစီအစဉ်သည် ထိပ်တန်းလျှို့ဝှက်စင်တာနှင့် အလွန်နီးစပ်ပါသည်။

အထက်တန်းအဆင့်အဖွဲ့ဝင်များသည် ဂျိုဟန်နစ်တည်းခိုခန်းများနှင့်လည်း သက်ဆိုင်သောကြောင့် ဂျိုဟန်နစ်တည်းခိုခန်းနှင့် အမြင့်ဆုံးကောင်စီကြား ချိတ်ဆက်မှုမှာ အလွန်နီးစပ်နေပြီဖြစ်သည်။ ဤတွင်၊ အဆင့်မြင့်အုတ်လုပ်သမားများအဖြစ် ၎င်းတို့၏ စွမ်းဆောင်ရည်ဖြင့် အသိအမှတ်မပြုဘဲ ၎င်းတို့သည် ထိပ်တန်းရာထူးများကို ကိုင်စွဲထားပြီး၊ ၎င်းနှင့်ပတ်သက်သည့် သဲလွန်စမရှိဘဲ ၎င်းတို့ကိုယ်တိုင် အောက်ခြေအဆင့်၏ "ညီအစ်ကိုများ" ကို ဦးဆောင်ကြသည်။ မြင့်မားသောဒီဂရီများတွင်ကိုယ်စားပြုသောဂျူး 60-70% ဖြင့်သူတို့ကိုပံ့ပိုးပေးသောသန့်စင်ပြီး ထူးခြားသောအဖွဲ့အစည်းသည်၎င်းတို့၏ဆန္ဒများနှင့်အညီ Freemasonry ကိုညွှန်ကြားနိုင်သည်။

Freemasonry ၏ ဓလေ့ထုံးစံ (ထုံးတမ်းစဉ်လာ) သည် ဂျူးဘာသာ၏ လွှမ်းမိုးမှုအောက်တွင် ဖြစ်ပေါ်လာပြီး ယနေ့ခေတ်တွင် ဂျူးလူမျိုး လုံးဝနီးပါးဖြစ်သည်။

Freemasonry သည် ၎င်း၏ ထုံးတမ်းစဉ်လာ လုပ်ရှားမှုများတွင် ရှောလမုန်၏ အနာဂတ်ကမ္ဘာဗိမာန်ကို တည်ဆောက်နေပြီး ၎င်း၏ အဆောင်မှူး "ဒုရှောလမုန်" ဟုခေါ်ပြီး ၎င်းနှင့် ဆက်စပ်နေသည့် အရာအားလုံးနီးပါးကို လက်ခံကျင့်သုံးခဲ့သည်။

Machine Translated by Google

သင့်ကတေအဖြစ် ရှဗောလမုန်၏ ကျမ်းစာဗိမာန်တင်၏။ စကားဝှက်များ၊ သင်္ကေတအမှတ်အသားများ၊ သင့်ကတေများ နှင့် ထုံးတမ်းစဉ်လာ၏ အဓိကအစိတ်အပိုင်းဖြစ်သော ဟီရမ်၏ဒဏ္ဍာရီသည် ဂျူးဘာသာမှ လုံးဝမြစ်ဖျားခံပါသည်။ ထို့ကြောင့် အလကားလုပ်ငန်းကို လုံးဝဂျူးအဖွဲ့အစည်းဟု ခေါ်နိုင်သည်။

"World Freemasonry သည် နိုင်ငံရေးလုပ်ရှားမှုမှုန်သမျှကို ရှောင်ကြဉ်ပြီး ကိုယ်ကျင့်တရားဆိုင်ရာပန်းတိုင်များကိုသာ လိုက်လျှောက်ကြောင်း လူထုအား အမြဲအလေးပေးဖော်ပြသည်။ တည်းခိုခန်းများ စတင်တည်ထောင်ချိန်မှစ၍ Freemasons သည် မကောင်းနှင့်အားနှင့် အုပ်ချုပ်ရေးအဖွဲ့များမဟုတ်သည့် နိုင်ငံရေးလုပ်ရှားမှုများ မရှိသလောက်နည်းပါးခဲ့သည်။ 66

ဖွဲ့စည်းပုံအခြေခံ ဥပဒေများမှ ပေါပေါက်လာသော အခွင့်အရေး၊ အမှန်မှာ တာဝန်၊ တော်လှန်မှုများ မြှင့်တင်ရန် သို့မဟုတ် ၎င်းတို့ကိုယ်တိုင် နိုးဆော်ရန်မှာ ကမ္ဘာ့နိုင်ငံတော်၏ ရည်မှန်းချက်များနှင့် ကိုက်ညီပါက၊ လာဘ်ပေးလာဘ်ယူမှု၊ ပူးပေါင်းကြံစည်မှု၊ လုပ်ကြံသတ်ဖြတ်မှု များသည် ယင်းကို အကောင်မြင်ရန် နည်းလမ်းများအဖြစ် ရှိနေသေးသည်။

ထိပ်တန်း Freemasons တစ်ခုဖြစ်သည့် Quartier la Tente သည် ၁၉၀၀ ခုနှစ်တွင် ပါရီမြို့ရှိ ဒုတိယအကြိမ် နိုင်ငံတကာ Masonic ကွန်ဂရက်တွင် ကမ္ဘာ့လွတ်လပ်သော ပန်းရံလုပ်ငန်း၏ အဓိကပန်းတိုင်မှာ ကမ္ဘာကို ပတ္တတာများပိတ်ပစ်ရန်ဖြစ်ကြောင်း ပွင့်ပွင့်လင်းလင်း ဝန်ခံခဲ့သည်။

ကမ္ဘာ့သမ္မတနိုင်ငံ ထူထောင်ရေးကို အဆုံးစွန်သော ရည်မှန်းချက်အဖြစ် ဖော်ပြခဲ့သည်။

"အိမ်တွေစေတည်ထောင်ကတည်းက လူတွေနေ့ပြည်နယ်တွေကို တုန်လှုပ်စေခဲ့တဲ့ တော်လှန်ရေးအားလုံးနီးပါးဟာ Freemasonry အလုပ်ပါပဲ။ ပြင်သစ်သည် သူ့မဆန္ဒအတိုင်း လုံးလုံးလျားလျား ဖုတ်ချခဲ့သည့် ပထမဆုံးနိုင်ငံဖြစ်သည်- ၁၇၈၉ တော်လှန်ရေး။ ၁၇၄၀-၁၇၉၀ ရာစုနှစ်တစ်ဝက်တွင် ဖရီးမောင့်သည် ပြင်သစ်နိုင်ငံကို တည်းခိုခန်းပေါင်း ၇၀၀ ခန့်ဖြင့် ဖုံးလွှမ်းခဲ့သည်မှာ တိုက်ဆိုင်မှုမဟုတ်သည်မှာ သချောပါသည်။ တော်လှန်သော အတွေးအခေါ်၏ အခြေခံအဖြစ် ဖြစ်ပေါ်လာသည်။ တော်လှန်ရေး၏ဉာဏရှင့်ဆောင်များ၊ Montesquieu၊ Diderot၊ Condorcet၊ Voltaire၊ Mirabeau၊ Danton နှင့် Robespierre တို့သည် Freemasonry နှင့်သက်ဆိုင်သည်မှာလည်း မတော်တဆမဟုတ်ပေ။ သွေးထွက်သံယို ကြောက်မက်ဖွယ်စနစ်သည် မတော်တဆမှုမဟုတ်ပါ။

Machine Translated by Google

Grand Master Philip of Orleans ၏နန်းတော်၌ တော်ဝင်စုံတွဲကို ကွပ်မျက်ရန် ဆုံးဖြတ်ခဲ့သည်။ [66]

နောက်ပိုင်း တော်လှန်ရေးအားလုံးကဲ့သို့ပင်၊ အကျိုးခံစားခွင့်ရှိသူမှာ Jewry ဖြစ်သည်။ ၎င်းသည် သွေးထွက်သံယို တော်လှန်ရေးမှတဆင့် နော်ဒစ် အုပ်ချုပ်သူလူ တန်းစားကို အကြီးအကျယ် သုတ်သင်ရှင်းလင်းခဲ့သည်။ သူတို့နေရာမှာ ကံဇြာပါတွေနဲ့ သူ ့ဟာသူ ယူ သွားခဲ့တယ်။ ၎င်း သည် ၎င်း၏ကမ္ဘာ့အင်ပါယာတွင် ပြည်နယ်အသစ်တစ်ခုကို တည်ဆောက်ခဲ့သည်။

ယင်းသည် စိတ်ကူ းများအတိုင်းပင် ဂျူ းဘာသာအတွက် ကြီးမြားသောအောင်မြင်မှုကို ဆိုလိုသည်။

ပြင်သစ်တော်လှန်ရေး၏ လူ သားမျက်နှာနှင့်ဆိုင်သော အရာအားလုံး၏ တန်းတူညီမျှမှုဆိုင်ရာ အယူ ဝါဒဖြင့် ဥရောပတခွင်သို့ အမှန်တကယ် ပျံ့နှံ့သွားပြီးနောက်ပိုင်းတွင် ၎င်းတို့၏ ဆိုးရွားသော အကျိုးသက်ရောက်မှုများ ရှိခဲ့သည်။

Freemasonry သည် ပြင်သစ်တော်လှန်ရေးသည် ၎င်း၏ "အလုပ်" ဖြစ်ကြောင်း ပွင့်ပွင့်လင်းလင်း ဝန်ခံခဲ့သည်။ ဇူ လိုင်လ 14 ရက်နေ့၊ Bastille နေ့ကို World Lodge ၏အားလပ်ရက်အဖြစ်ကြေငြာခဲ့သည်။

တောင်အမေရိက၊ ပေါ်တူဂီ၊ ဟန်ဂေရီ၊ ရုရှား၊ စပိန်နိုင်ငံရှိ တော်လှန်ရေးအားလုံး၊ အထူ းသဖြင့် ၁၉၁၈ ခုနှစ် တော်လှန်ပုန်ကန်မှုအားလုံးသည် ကမ္ဘာ့ဂျူ းလူ မျိုးတို့၏ မှတ်သွင်းထားသော ကမ္ဘာလွတ်ပန်းရုံလုပ်ငန်း၏ အလုပ်ဖြစ်သည်။

ကမ္ဘာ့လွတ်လပ်သော ပန်းရုံလုပ်ငန်း၏ အကြီးမြားဆုံးအောင်မြင်မှုမှာ ဂျာမနီနှင့် ပထမကမ္ဘာစစ်ကို ဝန်းရံထားခြင်းဖြစ်သည်။ အကြီးမြတ်ဆုံးပူ နွေးသူတွေထဲက တစ်ယောက်က အင်္ဂလန်နိုင်ငံရဲ့ အမြင့်ဆုံးဘွဲ့ဖြစ်တဲ့ Freemason King Edward VII ပါ။ အမေရိကန်နှင့် အင်္ဂလိပ် Masonic သတင်းစာများသည် ကမ္ဘာစစ်သည် Masonic အတွေးအခေါ်များအတွက် အဆုံးအဖြတ်တိုက်ပွဲဖြစ်သည့် ၎င်းတို့၏စစ်ပွဲဖြစ်ကြောင်း ထပ်ခါတလဲလဲ အလေးပေးဖော်ပြကြသည်။

(ဂျူ းလူ မျိုးတို့၏ကမ္ဘာ့ရည်မှန်းချက်များ) တိုက်ပွဲဝင်ခဲ့သည်။

Freemasonry သည် ဂျူ းများကိုယ်စား သုတ်သင်ရှင်းလင်းရေးစစ်ပွဲကို နှစ်အတော်ကြာအောင် လှုံ့ဆော်ပေးခဲ့သော၊ ထီးနန်းဆက်ခံသူအား လုပ်ကြံသတ်ဖြတ်ခြင်းအား တွန်းအားပေးကာ စစ်ပွဲကို ကြီးမြားစွာချဲ့ထွင်ကာ ငြိမ်းချမ်းသောအခြေချမှုတွင် ကြိုးပမ်းမှုတိုင်းကို ရာဇဝတ်မှုဖြင့် နှိမ်နင်းခဲ့သည်။ အားလုံးမှာ တာဝန်ရှိသော နိုင်ငံ့ဝန်ထမ်းများ ဖြစ်ကြပါသည်။

Machine Translated by Google

အလကားသမား။ ထိုနောက်တွင် ထာဝရဂျူးသည် လှောင်ပြောင်ရယ်မောလျက် ရပ်နေ၏။

"ဗာဆိုင်း၏ ရှက်ဖွယ်ကောင်းသော အမိန့်တော်သည် နိုင်ငံ့ခေါင်းဆောင်များကြား စေ့စပ်ညှိနှိုင်းမှု၏ ရလဒ်သာမကဘဲ စစ်ပွဲအလယ်တွင် ပါရီတွင် ၁၉၁၇ ခုနှစ် ဇွန်လ ၃၀ ရက်က အတည်ပြုခဲ့သော တည်းခိုခန်းဆုံးဖြတ်ချက်ကို အကောင်အထည်ဖော်ခြင်းဖြစ်သည်။

ငြိမ်းချမ်းခြင်း၏ အဆိပ်အတောက်ကြောင့် ဂျာမနီ၏ Freemasons များသည် စစ်ပွဲအတွင်း ဂျာမန်လူမျိုးများ၏ ခွန်အားကို အားနည်းစေပြီး ၁၉၁၈ ခုနှစ် နိုဝင်ဘာလတွင် Reich ပြိုကွဲရေးအတွက် ပြတ်ပြတ်သားသား ပါဝင်ကူညီခဲ့သည်။

"ဂျာမနီတွင် Freemasonry မှ Ebertı Scheidemannı Kurt Eisnerı Liebknechtı Rathenauı အဆင့်မြင့် Freemason ဖြစ်ခဲ့သော Rathenau သည် 1918 ၏ပုန်ကန်မှုကို inzsenikrt နှင့်ဂျာမန်ပြည်သူများကိုဒုက္ခဆင်းရဲထဲသို့ပို့ဆောင်ခဲ့သည်။ အထူးသဖြင့်သူသည်အမျိုးသားဆိုရှယ်လစ်ဝါဒကိုတိုက်ထုတ်ခဲ့သည်။ အမျိုးသားဆိုရှယ်လစ် လှုပ်ရှားမှုသည် ခက်ခဲသော အနေအထားတွင် ရှိနေသည့်အတွက်ကြောင့် ကျေးဇူးတင်ပါသည်။

အဒေါ့ဖ်ဟစ်တလာ၏ပြည်နယ်သည် အန္တရာယ်ရှိသောဂျူးကမ္ဘာ့အစီအစဉ်တစ်ခုဖြစ်ကြောင်း သိရှိခြင်းဖြင့် Freemasonry ကို ဖျိုခွင်းခဲ့သည်။

အလကားလုပ်ငန်းသည် ယနေ့ခေတ် ရန်သူနိုင်ငံအားလုံးတွင် ယခင်ကထက် ပိုမိုတည်ရှိနေသည်။ ၎င်းသည် ကမ္ဘာ့နိုင်ငံတော်ထူထောင်ရန် နိုင်ငံရေးရည်ရွယ်ချက်ဖြင့် ကမ္ဘာ့ဂျူးလူမျိုးများကို လုံးဝလက်အောက်ခံ နိုင်ငံတကာအဖွဲ့အစည်းတစ်ခုဖြစ်သည်။ တည်းခိုခန်းအားလုံး

ကမ္ဘာသည် ဗဟို ဂျူးတို့၏ ဦးဆောင်မှုအောက်တွင် ရှိနေသည်။ ဤနေရာမှ ဖယ်ထုတ်၍ မရပါ။

Freemasonry သည် Jewry ၏ ပျက်စီးစသေဘောအလုပ်နှင့် ၎င်း၏ကမ္ဘာ့အာဏာပန်းတိုင်များကို ဖုံးကွယ်ရန် အကောင်းဆုံးအခွင့်အရေးပေးသောကြောင့် အလွန်အန္တရာယ်များသည်။

မာ့က်စ်ဝါဒနှင့် ဘော်ရှီဗစ်ဝါဒကို ဖန်တီးသူများ၊ မာ့က်စ်၊ လီနင်၊ ထရော့စကီး၊
သူတို့က Freemasons တွေပါ။

Machine Translated by Google

ယနေ့ခေတ်တွင် နိုင်ငံအကြီးအကဲများနှင့် ရန်သူအာဏာရှင်များ၏ အစိုးရအဖွဲ့ဝင်အားလုံးနီးပါးသည် Freemasons များဖြစ်ပြီး အများစုမှာ အဆင့်အတန်းမြင့်သူ များဖြစ်သည်။

Freemasons- Churchill၊ Eden၊ အင်္ဂလန်ဘုရင် (တန်းမြင့် Freemason)၊ Roosevelt (တန်းမြင့် Freemason) နှင့် တောင်အမေရိက သမ္မတနိုင်ငံ (အာဂျင်တီးနားမှလွဲ၍) နိုင်ငံ့ခေါင်းဆောင်များအားလုံးသည် လူ သား၏နိုင်ငံရေးကို နားလည်နိုင်သည် ။ Freemasonry ကိုယ်စားပြုကမ္ဘာ့ Jewry သည် မကောင်းနှင်အားဖြစ်သည်ဆိုသည်ကို အဖန်ဖန် သိရှိလာပါက ရန်သူသည် အင်အားကြီးသည်။

အီတလီဘုရင်နှင့် သစ္စာဖောက်ဗိုလ်ချုပ်သည် ဖရီးမေဒ့်ဖြစ်သည်။

ပန်းရုံဆရာတွေရဲ့ လမ်းစဉ်တွေဟာ အမဲပြုလိုလို ချောမောပြီးကြောက်စရာကောင်းတဲ့ သွေးတွေနဲ့ ပြည့်နေခဲ့တယ်။ တော်လှန်မှုတွေကြောင့် ကမ္ဘာအနှံ့ အလကား ပန်းရုံသမား သတ်ဖြတ်ခံခဲ့ရတဲ့ သန်းနဲ့ချီတဲ့ သဆေုံးမှုတွေဟာ များပြားလှပါတယ်။ နိုင်ငံရေး အတိုက်အခံများနှင့် အာဏာရ မင်းသားများနှင့် ၎င်းတို့၏ ညီအကိုများ သတ်ဖြတ်မှု အများအပြား ရှိသည်။

ဂျူ းအယူ ဝါဒနှင့် “အလကား” သည် ဂျိုဟန်းလစ်တည်းခိုခန်းများတွင် ဒီမိုကရေစီနိယာမကို ဟောပြောပြီးအောက်တွင် ကျင့်သုံးဆောင်ရွက်သည်ဟူ သောအချက်ထက် သာလွန်ကောင်းမွန်ခြင်းမရှိသည်ကို ပြသနိုင်သော်လည်း အချုပ်အခြာအာဏာရှင်စနစ်တွင်ရှိသော ခေါင်းဆောင်မှုနိယာမသည် Johannlis တည်းခိုခန်းများတွင် တည်ရှိနေသောကြောင့်ဖြစ်သည်။ ပုံမှိုတင်းမာပြီးအနုတရာယ်ရှိသော အဖွဲ့အစည်းတစ်ခုသည် 'ကမ္ဘာ့သမိုင်း' ကို မသိရသေးပါ။

Machine Translated by Google

စာရင်းအင်းအချက်အလက်များဖြင့် World Freemasonry နှင့် ၎င်းတို့၏ အဖွဲ့အစည်းများ။

ဂျာမနီ- ဂျာမနီတွင် သစ္စာခံအဖွဲ့ဝင်အရေအတွက်သည် ၁၉၃၃ (၁၉၂၈: ၈၀,၁၈၅၊ ၁၉၃၀: ၇၈,၄၂၃၊ ၁၉၃၂: ၇၅,၃၂၈) မတိုင်မီ တဖြည်းဖြည်း ကျဆင်းလာခဲ့သည်။ Freemasonry ဆန့်ကျင်ရေး အမျိုးသားရေး တော်လှန်မှု၏ အကျိုးဆက်များသည် ဤနေရာတွင် မျက်ဝါးထင်ထင် ပေါ်ထွက်နေပါသည်။

ပြင်သစ်- ပြင်သစ်တွင်၊ အခြားတစ်ဖက်တွင်၊ အဖွဲ့ဝင်အရေအတွက်သည် အစပိုင်းတွင် တိုးလာသည် (1928: 40,760 1930: 47,100 1932: 49,200) ထို့နောက် 1932 နှင့် 1940 ကြားတွင် ရုတ်တရက် 43,034 သို့ လျော့ကျသွားသည်။

အင်္ဂလန်- အင်္ဂလန်တွင်၊ အခြားတစ်ဖက်တွင်၊ တည်းခိုခန်းများနှင့် အဖွဲ့ဝင်အရေအတွက် နှစ်ခုစလုံးသည် အဆက်မပြတ် တိုးလာသည် (1928: 270,000 1930: 310,000 1932: 350,000 1940: 400,000)။

အမေရိကန်- နောက်ဆုံးအနေနဲ့၊ 1932 ခုနှစ်မှာ တည်းခိုနေထိုင်သူ 3,074,261 ယောက်ရှိတဲ့ အမေရိကကို ကြည့်ကြရအောင်။

၇။လစ်ဘရယ်ဝါဒဆိုတာဘာလဲ။

ရောမမြို့မှ ထွက်ပေါ်လာသော စိတ်ပိုင်းဆိုင်ရာ အတင်းအကပ် တွန်းအားပေးမှုသည် ပုပ်ပြင်ပြောင်းလဲရေးတွင်သာမက လွတ်လပ်သော တုံ့ပြန်မှုများကိုပါ တွေ့ရှိခဲ့သည်။

Machine Translated by Google

ဘာသာရေးဆိုင်ရာ အခွင့်အာဏာ၏ ကိုးကြီးကြျယ်ကျယ် တွေးခေါ်မှုကို ဆန့်ကျင်ပုန်ကန်သော စိတ်အားထက်သန်သော အတွေးအခေါ်မျိုး။ ဟိ

အထူ းသဖြင့် ၁၇၀၀ ပြည့်နှစ်ဝန်းကျင်ကတည်းက ဂျာမန်-ဥရောပ ဉာဏ်ရည်ဉာဏ်သွေး လှုပ်ရှားမှု၏ မူ လက "ဉာဏ်အလင်း" သည် ဤခေတ်သစ်၏ စကားရပ်ဖြစ်သည်။

ဂျူ းလူ မျိုးများသည် ဤအတွေးအခေါ်လေကကို အလွန်ကျွမ်းကျင်သောနည်းလမ်းဖြင့် ထိန်းချုပ်ကာ နိုင်ငံရေးနယ်ပယ်သို့ လွှဲပြောင်းပေးခဲ့သည်။ ခေတ်သစ် လစ်ဘရယ်ဝါဒ ပေါ်ပေါက်လာသည်။

တစ်ချိန်တည်းမှာပင်၊ ဂျူ းတို့သည် ၎င်းတို့၏ နိုင်ငံရေးပန်းတိုင်များအတွက် လွတ်လပ်သောစိတ်ဓာတ်၏ နိမိတ်လက္ခဏာအောက်တွင် အင်္ဂလန်တွင်ပေါ်ပေါက်ခဲ့သော Freemasonry ကို အခွင့်ကောင်းယူခဲ့သည်။ လိမ့်မာပါးပြဲဖုံးကွယ်ထားသော ပုံစံဖြင့် သူသည် ၎င်း၏ နိုင်ငံရေး အတွေးအခေါ်များကို ဆောင်ရန် တည်းခိုခန်း လှုပ်ရှားမှုကို တီထွင်ခဲ့သည်။

ပထမဆုံးမငြိသာသောအကျိုးသက်ရောက်မှုသည် လစ်ဘရယ်ဝါဒ၏ အဖျက်လုပ်ငန်းကို တွေ့ရှိခဲ့သည်။

ပြင်သစ်တော်လှန်ရေးတွင် Freemasonry ၏အကူ အညီဖြင့်၊ လွတ်လပ်မှု၊ တန်းတူညီမျှမှု၊ ညီအစ်ကိုအသင်းအပင်းဖြစ်မှု၊ သင်ကြားမှု၏အနှစ်သာရမှာ-

လူ သားမျိုးနွယ်စုသည် လူ သားအားလုံးတန်းတူဖြစ်သည်ဟူ သော လွဲမှားသောအယူ ဝါဒကိုအခြေခံ၍ ပေါင်းစည်းညီညွတ်မှုနှင့် ကမ္ဘာ့သမ္မတနိုင်ငံအဖြစ် အရှု းလုပ်ခံခဲ့ရသည်။

သွေးနှင့်လူ မျိုး အယူအဆကို ငြင်းဆိုခဲ့သည်။ ရလဒ်မှာ ကျွန်ုပ်တို့လူ မျိုးများ၏ အရည်အသွေးမြင့်သွေးကို နိုင်ငံခြားသွေးဖြင့် တဖြည်းဖြည်း ဖတ်ကြျော်လာခြင်းဖြစ်သည်။

လူ ့အဖွဲ့အစည်း၏ ဂျာမန်အယူအဆ (အသိုင်းအဝိုင်းကျင့်ဝတ်) သည် ဘဝတစ်ခုလုံး၏ ရှေ့မျောက်နှာစာတွင် မိမိကိုယ်ကို၊ တစ်ဦးချင်း (တစ်ဦးချင်းဝိသသေနိယာမ) အတွက် စိုးရိမ်ပူ ပန်မှုရှိသင့်သည်ဟူ သော အယူအဆနှင့် ကွဲလွဲနေပေါ်သည်။

Germanic idealism သည် ဂျူ းရုပ်ဝါဒ၊ ဥပမာ၊ ရှုမှ (အရင်းအနှီး) နှင့် ဇာတ်ကောင်တန်ဖိုးများကို ဆန့်ကျင်သည်။

Machine Translated by Google

ခေါင်းဆောင်မှုနှင့် သစ္စာခံမှုကို ပါလီမန်စနစ်နှင့် ဒီမိုကရေစီ (ပေါ်ပြူလာ အုပ်ချုပ်ရေး၊ လူထု) တို့ဖြင့် အစားထိုးခဲ့သည်။ စီးပွားရေးရှုထောင့်မှ ပစ္စည်းများတန်ဖိုးလွန်ကဲခြင်းသည် လူတန်းစားများဖွဲ့စည်းခြင်းနှင့် အမျိုးသားအသိုက်အဝန်းပြိုကွဲခြင်း (အမြတ်အစွန်းကို စွဲလမ်းခြင်း၊ တစ်ကိုယ်ကောင်းဆန်ခြင်း၊ အကန့်အသတ်မရှိသောအရင်းရှင်စနစ်၏အကျိုးဆက်များ) ဖြစ်ပေါ်စေခဲ့သည်။ ကြီးမြတ်သော ဂုဏ်သိက္ခာကို နှစ်သက်သော စရိုက်လက္ခဏာနှင့် ပြည့်စုံသော ပုဂ္ဂိုလ် မဟုတ်ဘဲ ချမ်းသာကြွယ်ဝသူ ၊ ငွေကြေး စိုးမိုးမှု (plutocracy) ၏ အစဖြစ်သည်။

ဒီတော့ အဓိက အယူအဆတွေကတော့ တစ်သီးပုဂ္ဂလဝါဒ၊ ရုပ်ဝါဒ၊ နိုင်ငံတကာဝါဒ၊ ပါလီမန်စနစ်၊ အရင်းရှင်စနစ်။ ၎င်းတို့သည် ဂျာမန်တန်ဖိုးများအားလုံးကို ပြန်လည်အကဲဖြတ်ခြင်းကို ဆိုလိုသည်။

နိုင်ငံရေးလွတ်လပ်မှုအဖြစ်၊ စိတ်ဝိညာဉ်၏အတွင်းစိတ်လွတ်လပ်မှု၊ နိုင်ငံရေးလွတ်လပ်မှုအဖြစ် နားလည်ထားသော ဂျာမန်လွတ်လပ်မှုသည် အတ္တဆန်မှု၊ အတားအဆီးမဲ့ပြီးအကန့်အသတ်မရှိသော လွတ်လပ်မှုဖြစ်လာသည်။

အသိုင်းအဝိုင်း။

လူတန်းစား ကွဲပြဲမှုကြောင့် ကွဲြကေခြာ်ထားသော ညီရင်းအစ်ကို သည် အားလုံးကို ဆန့်ကျင်သည့် တိုက်ပွဲအဖြစ် ဖြစ်ပေါ်လာသည် ("မင်း ငါ့ညီ မဖြစ်ချင်ဘူးဆိုရင် မင်း ခေါင်းကို ခေါက်လိုက်မယ်!")

လစ်ဘရယ်ဝါဒသည် ဝိညာဉ်ရေးအရ မာ့က်စ်ဝါဒကို ပြင်ဆင်သည်။

အရာအားလုံး၏နောက်ကွယ်တွင် ဂျူးလူမျိုးများသည် ကမ္ဘာ့အာဏာရရန် ကြိုးပြမ်းမှုနှင့်အတူ ရပ်နေခဲ့သည်။

မိမိကိုယ်မိမိ စွဲလမ်းသူ ၊ ရှုစွေ့သူ ၊ အာဏာမက်မောခြင်း၏ ပုံမှန် ဂျူးသဘာဝကို ရှင်းရှင်းလင်းလင်း မငြလာခဲ့သည်။

Judaism သည် Freemasonry ၏ web ကို ကမ္ဘာတစ်ဝှမ်းတွင် ဖန်တြကျက်ခဲ့သည်။ နိုင်ငံရေးနှင့် စီးပွားရေးမှ နိုင်ငံအားလုံး၏ ထိပ်တန်းကိုယ်ရည်ကိုယ်သွေးများကို ဤနေရာတွင် ကိုယ်စားပြုသြည်၊ ဂျူးများ၏ ရာဇဝတ်မှုတွင် တစ်စိတ်တစ်ပိုင်း သတိမရှိသော၊ တစ်စိတ်တစ်ပိုင်း သတိလစ်သည့်ကိရိယာများကို ဤနေရာတွင် ကိုယ်စားပြုထားသည်။ ထို့ကြောင့်၊ လမ်းတွင်ရပ်နေသော ဂျာမန်လူမျိုးများသည် နိုင်ငံခြားနိုင်ငံရေးတွင် ပိုမိုဝန်းရံလာကာ ပြည်တွင်းနိုင်ငံရေးတွင် သိသိသာသာ အားနည်းသွားသည့်နည်းဖြင့် ဂျူးလူမျိုးများ၏ နိုင်ငံရေးလမ်းကြောင်းကို လှည့်ပတ်ရန် လွယ်ကူသည်။

Machine Translated by Google

လစ်ဘရယ်ဝါဒ၏ နိမိတ်အောက်တွင်၊ ဂျူးများသည် နောက်ဆုံးတွင် ဟာဒင်ဘာ့ဂ်လက်အောက်ရှိ Prussia တွင် ပြီးပြည့်စုံသော နိုင်ငံရေးနှင့် တရားရေးဆိုင်ရာ တန်းတူညီမျှမှုကို ရရှိပြီးမကြာမီ ကျန်ဂျာမနီတွင်လည်း ၎င်းတို့အောင်မြင်ပြီးသည့်နောက် အမေရိကနှင့် အင်္ဂလန်တို့တွင်လည်း အောင်မြင်ခဲ့သည်။

"မောရှေဘာသာတရား၏ ဝန်ခံသူများ" အတွက် တူညီသောအခွင့်အရေးများကို ကြေငြာထားသည်။ ယုဒလူတို့သည် မြေယာကို ဆည်းပူး ခွင့်နှင့် အရာရှိများပင် ဖြစ်ခွင့်ရှိသည်။

"ဂျူးလူမျိုးတွေရဲ့ မြင့်မားတဲ့ဘဏ္ဍာရေးအောင်မြင်မှု။ Jew Mayer Amschel သည် Hessen-Kassel ၏ စစ်သားရောင်းဝယ်ရေးတွင် "အထက်တရားရုံးအရေးပိုင်" အဖြစ် ကြွယ်ဝချမ်းသာမှု ရရှိခဲ့သည်။ သူ၏သားငါးယောက်၊ Rothschilds၊ ဘဏ္ဍာရေးနပိုလီယံနှင့် သူ၏မဟာမိတ်များဖြစ်သည်။ London Rothschild" သည် အမှတ်ပေါင်း သန်း 20 ရရှိခဲ့သည်။ ရလဒ်နှင့် ပတ်သက်၍ မှားယွင်းသော အစီရင်ခံစာ

စတော့အိတ်ချိန်းတွင် Waterloo ။ ပြည်နယ်အားလုံးသည် ချေးငွေအပေါ် မှီခိုနေရသည်။

Rothschilds။ ခွင့်လွှတ်ခြင်းသည် နိုင်ငံရေးအခြေအနေအောက်တွင်သာ ဖြစ်ပေါ်သည်။

The House of Rothschild သည် ဥရောပ၏ မျက်မမြင်မရသော အုပ်ချုပ်သူအိမ်တော် ဖြစ်လာသည်" (Walter Gehl,) ဂျူးတွေရဲ့လမ်းစဉ် မှာ ဘယ်အရာမှ မတည်မြဲပါဘူး။ နိုင်ငံရေး၊ စီးပွားရေးနဲ့ ယဉ်ကျေးမှုမှာ သြဇာအရှိဆုံးနေရာတွေကေ သူတို့ကို စောင့်နကေြတယ်။ ဂျူးများနှင့် လစ်ဘရယ်ဝါဒတို့နှင့်အတူ ယဉ်ကျေးသောလူမျိုးအားလုံးတွင် လူတို့ကို ဒုက္ခပေးနိုင်သည့် အန္တရာယ်အရှိဆုံး ဘေးဆိုးကြီးသည် ရုပ်ဝါဒ၊ ကာမဂုဏ်နှင့် ဆွဲဆောင်မှုရှိသော အသက်ကို စွဲလမ်းခြင်း၊ ရွှေနှောင်းရုပ်ပတ်ကခုန်ခြင်း၊ တစ်ကိုယ်ကောင်းဆန်ခြင်း၊ ကိုယ်ကျိုးစွန့်ခြင်း၊ လူ့ အသိုက်အဝန်း၏ စိတ်ကူးယဉ်ဆန်သော အယူအဆသည် လူတို့၏ကျန်းမာသောဘဝပုံစံကို ဖျက်သိမ်းရန် စတင်လာကာ ဆုတ်ယုတ်လာ သည်နှင့်အမျှ ပိုမိုတိုးတက်လေ၊

မနေရှင်လူတန်းစားနှင့် Freemasonry မှတဆင့်၊ စူပါပိုလီတန်ဝါဒ၏ အတွေးအခေါ်များ၊ ကမ္ဘာနှင့် ပေါင်းစည်းလိုက်သော၊ အတားအဆီးမဲ့ လွတ်လပ်မှုနှင့် စည်းမဲ့ကမ်းမဲ့ အမြတ်အစွန်းများကို ရှာဖွေခြင်းတို့သည် ဂျာမနီနိုင်ငံ၏ အကျယ်ဆုံးအဆင့်သို့ ထိုးဖောက်ဝင်ရောက်လာသည်။ ရလဒ်သည် လေးနက်သည်။

Machine Translated by Google

ယနေ့တိုင် လူ မျိုးရေးအရ သတ်မှတ်ပြဋ္ဌာန်းထားသော အမြင်များ ပိုကြွံခြင်း-

အလုပ်သည် နိုင်ငံတော်အသိုက်အဝန်းအတွက် တန်ဖိုးဖန်တီးမှုနည်းလမ်းအဖြစ် မလုပ်ဆောင်တော့ဘဲ ကိုယ်ကျိုးစီးပွားအတွက်သာဖြစ်သည်။ စီးပွားရေးသည် ပြည်သူနှင့် နိုင်ငံတော်မှ အမှီအခိုကင်းပြီး ရှုစေဆောင်းရန် ရည်ရွယ်ချက်ဖြင့် လွတ်လပ်သော အဖွဲ့အစည်းတစ်ခုအဖြစ် ဖွံ့ဖြိုး တိုးတက်လာသည်။

တီထွင်ဖန်တီးမှုကဏ္ဍကို မရိုးသားစွာ အမြတ်ထုတ်ခြင်းသည် တစ်ဖက်တွင် အရင်းရှင်စနစ်က ထိန်းမနိုင်သိမ်းမရ ပွံ့ပိုးပေးသော ဂျူးဘူ ဇွာ ပလူ တိုကရက် လူ တန်းစားအတွက် နှင့် အခြားတစ်ဖက်တွင် လုည့်စားသော အလုပ်သမားလူ တန်းစားကို တိုးပွားစေသည်။ ရှိနှင့်ပြီးသား လူ မှုရေးဆိုင်ရာ ထိခိုက်မှုများသည် ပြန်လည်ညှိနှိုင်း၍မရသော ဆန့်ကျင်ဘက်များဖြစ်လာကာ လူ တန်းစားတိုက်ပွဲကို ဦးတည်စေသည်။ အလုပ်လုပ်နေသော အစုလိုက်အပုံလိုက်များသည် မာ့က်စ်ဝါဒ၏ လက်ထဲသို့ ရောက်သွားကြသည်။ ကံကမြှမာ၏völkischအသိုင်းအဝိုင်းသည် အကွဲအပြဲ၊တန်ဖိုးရှိသော အမျိုးသားရေး ခွန်အားကို အကွဲအပြဲတော်လှန်မှုတွင် ဆုံးရှုံးခဲ့သည်။ တောင်သူ လယ်သမားများ ပျောက်ကွယ်သွားကာ မိုးကြိုးပြကြိုးများသည် ကြီးထွားလာသည် (၁၉၁၀ ခုနှစ်တွင် ဂျာမန်လူ မျိုးငါးဦးတွင် တစ်ဦးသည် မိုးကြိုးတစ်ခုတွင် နေထိုင်ခဲ့သည်။) ကလေးအရေအတွက် လျော့နည်းလာကာ အထူးသဖြင့် အရှေ့ဂျူးလူ မျိုးများ၏ ရွှေ့ပြောင်းနေထိုင်မှု တိုးလာခဲ့သည်။ မငြိမ်မကြသော ဂျာမန် သွေး ၏ လူ မျိုးရေး ကူးစပ်မှု သည် ကခြောက်မက်ဖွယ် ပုံစံများ နှင့် ကျံတွေ့ ရသည်။ အထက်တန်းလွှာရှိ ဂျူးများနှင့် ရောနှောသော လက်ထပ်ထိမ်းမြားမှုသည် ယနေ့ခေတ်၏ အစီအစဉ်ဖြစ်သည်။ (၁၉၂၆ ခုနှစ်တွင် ဘာလင်တွင်၊ ဂျူးလူ မျိုး သက်သက် လက်ထပ်ထိမ်းမြားမှု ၈၆၁ မှုတွင် ရောနှောသော လက်ထပ်ထိမ်းမြားမှု ၅၅၃ ခုကို နိဂုံးချုပ်ခဲ့သည်။ ဂျာမနီတွင် ရောနှောထားသော ဂျူးလူ မျိုး အရေအတွက်မှာ 7 5 0 0 0 0 ဝန်းကျင်ဖြစ်သည်။)

လူ မျိုးရေးအသိစိတ်များ လျော့နည်းလာသဖြင့် တကယ့် ရိုးရာပုံပြင်များ ပျောက်ကွယ်သွားသည် ။ အပြန်အလှန်အားဖြင့်၊ ဂျူးအယူဝါဒ သည် နယ်ပယ်အားလုံးတွင် ဂျာမန်အသက်တာကို သိမ်းပိုက်ခဲ့သည်။ ယဉ်ကျေးမှုတွေ ယိုယွင်းလာတယ်။ ဂျူးပုံစံဖြင့် ပြန်လည်ပုံဖော်ခြင်းမပြု သော မည်သည့်အရာမှ မရှိနိုင်တော့ပါ။ ဂျူးလူ မျိုးစိတ်ဓာတ်ဖြင့် လူတစ်ဦးသည် နိုင်ငံတိုင်း၊ လူ မျိုးတိုင်း၊ အချိန်တိုင်းနှင့် သင့်လျော်သော လူ မှုရေး၊ တရားဥပဒေနှင့် စီးပွားရေးဘဝတို့ကို တည်ဆောက်သည်။

Machine Translated by Google

ဂျာမန်လူ မျိုးများ၏အစုအဝေးသည် ရည်ရွယ်ချက်မဲ့ပြီး မတည်မငြိမ်ဖြစ်လာသည်။ စက်ဝိုင်းကြီးများသည် အိုးမဲ့အိမ်မဲ့ဖြစ်ရသည်။ ဂျာမန် လူ မျိုး သန်းပေါင်းများစွာ အထူ းသဖြင့် မြောက်အမေရိကသို့ ပြောင်းရွှေ့နေထိုင်ကြသည်။

လူ ၃ သန်းခန့်သည် ၎င်းတို့၏ ဂျာမန်မွေးရပ်မြေကြေးမှ ထွက်ခွာခဲ့ကြသည်။

1871 နှင့် 1914 ။ အဖိုးတန်အသွေးသည် ကမ္ဘာပေါ်တွင် ပျောက်ဆုံးသွားခဲ့သည်။

လစ်ဘရယ်ဝါဒ၏ ဂျူ းအယူ ဝါဒသည် ဂျာမန်တို့၏ အကြောင်းရင်းဖြစ်သည်။

ပို၍ကျပြီးBismarck သာ ရပ်သွားနိုင်သည်။ လစ်ဘရယ်ဝါဒသည် ယနေ့ခေတ် အင်္ဂလန်နှင့် အမေရိကတွင်သာမက "ကြွယ်ဝသော" နိုင်ငံအများစု တွင်လည်း ပျံ့နှံ့နေသော နိုင်ငံရေးအတွေးအခေါ်များ ကမ္ဘာဖြစ်သည်။

BOLSHEVISM

8. Bolshevism ဆိုတာဘာလဲ

Bolshevism သည် ဂျူ း-လစ်ဘရယ် အင်္ဂလိပ်-အမေရိကန် ပရိုတိုကရစီနှင့် ပေါင်းစည်းကာ ဂျူ းများ၏ကမ္ဘာ့ကြီးစိုးမှုဆိုင်ရာ ဓမ္မ ဟဆောင်းကတိကို ဖြည့်ဆည်းပေးလိုသောအားဖြင့် ကမ္ဘာဂျူ းလူ မျိုးတို့၏ တူ ရိယာဖြစ်သည်။

ဆိုဗီယက်ရုရှားတွင် လက်ရှိမြင်နေရသည့် အမျိုးသားနိုင်ငံရေးဆန္ဒများနှင့် Comintern (တတိယမြောက် ကွန်မြူ နစ်နိုင်ငံတကာ) ကို ဖျက်သိမ်း လိုက်ခြင်းသည် ဂျူ းဘာသာသည် မကောင်းနှင်အားဖြစ်နေဆဲဟူ သောအချက်ကို ဖုံးကွယ်ထားရန် မလိုအပ်ပါ။

နိုင်ငံတိုင်းလိုလိုတွင် ဂျူ းလူ မျိုးများသည် ဆိုဗီယက်ရုရှားတွင် နိုင်ငံတော်နှင့် စီးပွားရေးတွင် ကြီးမားသောပါဝင်ပတ်သက်မှုရှိသည်။ စတာလင် သည် အာဏာရှင်ဖြစ်လျှင်ပင်

ဆိုဗီယက်ရုရှားတွင် ၎င်း၏အာဏာအရှိဆုံး ကျောထောက်နောက်ခံများထဲမှ တစ်ဦးမှာ ၎င်း၏ယောက္ခမ ဂျူ း Lazarus Mosessohn Kaganowitsch ဖြစ်ပြီး အမြင့်ဆုံးပါတီနှင့် ပြည်နယ်ရုံးများကို ပေါင်းစည်းထားသည်။ ထို့ကြောင့် သူ က စတာလင်၏ ကိုယ်စားလှယ်ဖြစ်သည်။

Machine Translated by Google

ပါတီအထွေထွေအတွင်းရေးမှူးချုပ်တွင် နိုင်ငံရေးအဖွဲ့ဝင်၊

ဗျူ ရိုနှင့်

စည်းရုံးရေးဗျူ ရို၊ ပြည်သူ့ကော်မရှင်ရုံးများကောင်စီ၏ ဒုတိယဥက္ကဋ္ဌ၊ အကြီးစားစက်မှုလုပ်ငန်းနှင့် သယ်ယူပို့ဆောင်ရေးဆိုင်ရာ ပြည်သူ့ကော်မရှင်နာ၊ ဆိုဗီယက်၏ အမြင့်ဆုံးကောင်စီအဖွဲ့ဝင်နှင့် ကာကွယ်ရေးကော်မတီအဖွဲ့ဝင်။

Kaganowitsch သည် ၎င်း၏ညီများကို Juliy Masesisohn Kaganowirtschı Michiael Mosessohn Kaganowitsch နှင့် Aron Mosessohn Kaganowitsch တို့အား အခြေအနေကြီးသောရာထူး များပေးခဲ့သည်။

အစိုးရအဖွဲ့ဝင် 503 (ပြည်သူ့ကွန်မန်) တွင် 406 သည်ဂျူးများဖြစ်ပြီး ဆိုဗီယက်ဗိုလ်ချုပ်အများအပြားသည်နိုင်ငံရေးကော်မရှင်အဖွဲ့ဝင်အများစုဖြစ်သည့်ဂျူးများဖြစ်သည်။

Bolshevism သည် အမျိုးသားရေးရုရှားစနစ်သို့ ရောက်သွားသည်ဟု သော အလွန်အန္တရာယ်ကြီးသော သဘောထားကို လုံလောက်သော အင်အားဖြင့် တန်ပြန်ရန် မဖြစ်နိုင်ပါ။ ကမ္ဘာကို ကြီးစိုးလိုသော ဂျူးလူမျိုး ဘော်ရှီဗစ် သည် အမှန်ပင်

ချဲ့ထွင်ရန်အတွက် ပန်-ဆလာဗစ် တိုက်တွန်းချက်များနှင့် ပေါင်းစပ်ထားသည်။ သို့သော် ဂျူးများက ဆုံးဖြတ်သော မာ့က်စ်ဝါဒသည် အတွေးအခေါ်များ၏ တွန်းအားအဖြစ် ကျန်ရှိနေသေးသည်။

ဆိုဗီယက်ရုရှားတွင် ဂျူးလူမျိုး (ဘိုရှီဗစ် အုပ်ချုပ်မှုအစ) တွင် ဂျူးလူမျိုးများကို တိုက်ခိုက်သည့်အချိန်တစ်ခုရှိခဲ့သည်။ သို့သော် စေ့ဆော်မှုသည် နိုင်ငံရေးမဟုတ်ဘဲ စီးပွားရေးဖြစ်သည်။ ဤကာလသည် များမကြာမီအချိန်အတွင်း Jewry သည် အမြင့်ဆုံးအစိုးရနှင့် ပါတီရာထူးများသို့ လျှောက်လှမ်းခဲ့ပြီး Bolshevik အယူအဆ၏ အသိအမှတ်ပြုခံရသူဖြစ်လာရန် တက်လာသည့်ခေတ်ဖြစ်သည်။ သို့သော် ယနေ့ခေတ်တွင် Bolshevism သည် ဥရောပ၏တည်ရှိမှုကို အမြဲခြိမ်းခြောက်နေသည့် ရာစုနှစ်၏ရှေးဟောင်း ရုရှားနယ်ချဲ့ဝါဒကို အသုံးပြုနေသည်ဟု ယူဆရမည်ဖြစ်သည်။ ကမ္ဘာကို ကြီးစိုးရန် ကြိုးပမ်းခြင်း၏ အရင်းမြစ်မှာ တဖက်တွင် ဘိုရှီဗစ်ဝါဒ၏ ဂျူးတို့၏ ဝိညာဉ်နှင့် နီးကပ်စွာ ဆက်စပ်မှုသို့ ဝင်ရောက်ခဲ့သည့် တဖက်တွင်၊ တဖက်တွင်၊ ဘိုရှီဗစ်ဝါဒ၏ ရက်စက်ကမြီးကုတ်မှုတွင် ရှင်းရှင်းလင်းလင်း ပေါ်လွင်နေပြီသည်။ ဆိုဗီယက်နိုင်ငံနှင့် စစ်ပွဲများ၏ အပုဒ်မ ။ အခြေတစ်ဖက်တွင်၊ ၎င်းကို ရုရှားလူမျိုးများ၏ ဘာသာရေးဆိုင်ရာ မက်ဆီယန်ဝါဒ (ကျွန်ခံလူသားများအား ရွေးနုတ်ခြင်းဆိုင်ရာ အယူအဆ) တွင် ဆည်းကပ်ရမည်ဖြစ်သည်။

Machine Translated by Google

သူတို့ကိုယ်သူတို့၊ B. သည် “တတိယရဓာမ” (Slavophile doctrine and the Pan-Slavist idea) ၏ စိတ်ကူးထဲတွင် အသက်ရှင်နေပါသည်။

Bolshevism သည် လူမျိုးရေးကွဲပြားမှုအားလုံးကို ငြင်းဆိုထားပြီး လူကို သွေးအသိုင်းအဝိုင်းနှင့် ၎င်း၏ဇာတိအရင်းမြစ်များမှ ဖယ်ရှားကာ အပြည်ပြည်ဆိုင်ရာ အစွန်းရောက်ကမ္ဘာ့နိုင်ငံထူထောင်ရန် ရည်ရွယ်ချက်ဖြင့် သူ့ကို နိုင်ငံတကာ လက်ရေးသမားအဖြစ်သို့ ပြောင်းလဲစေသည်။ သက်ရှိဥပဒေအားလုံးနှင့် ဆန့်ကျင်ဘက်ဖြစ်ပြီး နိုင်ငံတကာ အလုပ်သမားလူတန်းစား၏ အုပ်ချုပ်မှုအပေါ် အခြေခံသည့် လူ့ဘောင်အဖွဲ့အစည်းတစ်ရပ်ကို တောင်းဆိုထားသည်။ အမှန်မှာ၊ ၎င်းသည် လူမျိုးနှင့်လူမျိုးတို့၏ သဘာဝအစီအစဉ်ကို ဖျက်စီးရန်နှင့် ဂျူးကမ္ဘာ့ကြီးစိုးမှုကို ထူထောင်ရန်သာ လုပ်ဆောင်သည်။

သတိရှိခြင်း သို့မဟုတ် အတင်းအကျပ် ဆက်စပ်မှုမှုသည် ရှုးကေဖြစ်သည်။
messianism ၏

ရုရှားစိုးလ်၊ ၎င်း၏ nihilistic-ဖျက်စီးမှုနှင့် ဘာသာရေး တပ်ဖွဲ့များ (အိပ်မက်မက်သော ပန်းတိုင်အတွက် ခံနိုင်ရည်ရှိမှု)၊ ၎င်း၏ မျိုးချစ်စိတ် ဇာတိမြေကို ချစ်မြတ်နိုးသည့် Bolshevism ၏ ယနေ့ ထူးခြားသော "မျက်နှာနှစ်ခု" ကို ရှင်းပြသည်။ "အမျိုးသားရုရှား" သဘောထားများသည် ဂျူးမာ့က်စ်ဝါဒ၏ စစ်မှန်သောမျက်နှာကို ဖုံးကွယ်မထားသင့်ပါ။

ရုရှားမျက်နှာဖုံးတွင်။

Bolshevism သည် ဂျူးအယူဝါဒကို အခြေခံ၍ မာ့က်စ်ဝါဒကို ဖန်တီးသည်။

ဂျူးကားလ်မာ့က်စ် (Jewish Hirschel Mardochai၊ ရဗ္ဗိမိသားစုဟောင်းမှ)။ ဒါက ရုပ်ဝါဒရဲ့ လောကအမြင်ကို အခြေခံတယ်။

• မာ့က်စ်ဝါဒ သို့မဟုတ် Bolshevism သည် နတ်လောကအမိန့်ကို ငြင်းပယ်သည်။ အာရုံငါးပါးဖြင့် သိနိုင်သော ပစ္စည်းကိုသာလျှင် သိ၏။ အလားတူပင်၊ သူသည် စိတ်ဝိညာဉ်နှင့် စရိုက်တန်ဖိုးအားလုံးကို ငြင်းပယ်ပြီး လူသားအား စိုးလ်ကင်းမဲ့သော ရုပ်ဝါဒအဖြစ်သို့ ပြောင်းလဲပေးသည်။

• သူသည် လူမျိုးနှင့်သွေး ဟူသော အယူအဆကို ငြင်းဆိုသည်

လူတွေရဲ့ ချည်နှောင်ထားတဲ့ အသိုက်အဝန်းနဲ့ လူမျိုးမဲ့ အပြည်ပြည်ဆိုင်ရာ လက်စားချေသူရဲ့ အသိုက်အဝန်းကို အသိအမှတ်ပြုပါတယ်။ ၎င်းသည် နိုင်ငံတိုင်း၏ အသက်အိုးအိမ်စည်းစိမ်ကို ဖျက်ဆီးပြီး လူသားများကို လူမျိုးရေး မငြိမ်မသက်ဖြစ်စေသည်။

Machine Translated by Google

- ဤရှုထောင့်မှသူသည် Volkish State ကိုငြင်းပယ်သည်။ ငါတို့

ကမ္ဘာလုံးဆိုင်ရာ အမျိုး သားရေး သမား များ အတွက် ကျိုးပြမ်း သည် ။

- သမိုင်းသည် လူတစ်ဦးချင်းစီနှင့် ၎င်းတို့၏ကမ္ဘာ့အမြင်များကပြတွင် တင်းမာမှုကို ကိုယ်စားပုပြသည်ဟူ သော ကျွန်ုပ်

တို့၏အသိပညာကို ငြင်းပယ်သည်။

သမိုင်းဖြစ်စဉ် အားလုံးသည် သက်သာသည်ဟု သူ ၏အယူ ဝါဒ၌ အခိုင်အမာဆိုသည်။

လုပ်ငန်းစဉ် များ။

- သူသည် ကိုယ်ရည်ကိုယ်သွေးတန်ဖိုးကို ငြင်းပယ်ပြီး လူများကို နိုင်ငံတကာအလုပ်ကျွန်အဖြစ် သတ်မှတ်

သည်။ ဤလျစ်လျူ ရှုမှု၊ သူသည် အရက်စက်ဆုံးနည်းလမ်းများဖြင့် စွမ်းဆောင်ရည်ကို နောက်ဆုံးမှုငြိတင်ရန်

တောင်းဆိုပြီး လူများကို စိုးလ်မရှိသော အလုပ်စက်များအဖြစ် နှိမ့်ချပေးသည်။

- သူသည် ပစ္စည်းဥစ္စာကို ငြင်းပယ်ပြီး သူ ၏ ဖန်တီးမှု၏ အသီးအပွင့်များကို ဖယ်ထုတ်သည်။

အလုပ်။ သူ ၏ ရည်ရွယ်ချက်မှာ လူ သားအား ဆန္ဒကျင်ဘက် ဆန့်ကျင်သူအဖြစ် တံဆိပ်တုံးခတ်ရန် ဖြစ်သည်။

- ထို့ကြောင့် တောင်သူ လယ်သမားများ လွတ်လပ်စွာ စိုက်ပျိုးခွင့်ကို ပယ်ချပြီး တောင်းဆိုသည်။

စုပေါင်းလယ်ယာလုပ်ငန်း ရှင်က သူ ့ဥစ္စာကို ဆုံးရှုံးတယ်။

- စီးပွားရေးအသွင်သဏ္ဍာန်သည် လွတ်လပ်သော အင်အားစုများ၏ ကစားခြင်းကို ငြင်းပယ်ခြင်း၏

ရလဒ်ဖြစ်သည်။ စီးပွားရေးသည် နိုင်ငံတော်စီးပွားရေးဖြစ်ပြီး မြို့တော်သည် နိုင်ငံတော်၏အရင်းအနှီးဖြစ်သည်။

- ၎င်း၏ "ယဉ်ကျေးမှု" သည် နည်းပညာ၏ ဂုဏ်ကျက်သရေ၌သာ ပါဝင်သည်။

Bolshevism ၏အကျိုးသက်ရောက်မှုများသည် ဂျူး တို့၏မရှိမဖြစ်လိုအပ်သောဒေပြစ်များ- စိတ်ဝိညာဉ်၊ ဉာဉ် ဉာဏ်၊ အခြေတည်မှု၊ ရက်စက်ကမြင်းကုတ္တမ်မှု၊ ရုပ်ပစ္စည်းကို စွဲလမ်းမှု၊ အာဏာတပ်မက်မှုနှင့် မုန်းတီးမှုတို့ကို ထင်ရှားစွာ ပြသည်။

Bolshevism သည် လူ သား၏ အဓောက်တန်းကျသော ဗီဇကို ရည်ညွှန်းသည်။ သူ ့ရလဒ်

လူ သားမျိုးနွယ်အပေါ် လွှမ်းမိုးမှုသည် လူ သားမျိုးနွယ်စုတစ်ခုသာ ဖြစ်နိုင်သည်။

ဖော်ပြထားသော Bolshevism ၏ဝိသသေလက္ခဏာအချို့၏ ရှင်းလင်းချက်အချို့- မာ့က်စ်ဝါဒသည် ဘာသာရေး လောကုတ္တရာယုံကြည်မှုကို လုံးဝမသိ သို့မဟုတ် အသိအမှတ်မပြုပါ။ “ဘာသာတရားသည် ပြည်သူအတွက် ဘိန်းဖြစ်သည်” ဟူ ၏။

Machine Translated by Google

အသုံးများသော စကားစု။ စိတ်ကူ းယဉ် ကမ္ဘာအမြင်၏ ကိုယ်စားလှယ်များသည် "ဝိညာဉ်" နှင့် "ဝိညာဉ်" တို့ကို ပြောဆိုသောအခါတွင် ခံစားချက်ရှိပြီးဖြစ်ပြလိုသည့်အရာကို Bolshevik က ငြင်းပယ်သည်။ သူ ့အတွက် ကတစ့ အရာအားလုံးဟာ "ရုပ်" သို့မဟုတ် "ဒပြမ်ုလုပ်ဆောင်မှု" ဟုဆိုလိုသည်မှာ သူ ့အတွက် အာရုံငါး ပါး၏အကူ အညီဖြင့် ကျွန်ုပ်တို့ သိမြင်နိုင်သော အရာများသာရှိသည်။ ထို့ကြောင့် မာ့က်စ်ဝါဒ၌ ကျွန်ုပ်တို့သည် ရုပ်ဝါဒလောကအမြင်ကိုလည်း ပြောဆိုကြသည်။ ဘာသာရေးလောကသည် လက်တွေ့ကမ္ဘာ၏ ရောင်ပြန်ဟပ်မှု (မှန်၊ သာမှန်)၊

"

"ဘာသာတရား" ဟူ သောအသုံးအနှုန်းဖြင့်သတ်မှတ်ထားသောအရာအားလုံးသည် Bolshevik အတွက်လူ မှုရေး ဆိုင်ရာရောဂါဖြစ်စဉ် တစ်ခုမှလွဲ၍ ဘာမှမရှိပေ။
Bolshevism သည် ဘုရားမရှိခြင်းကို သင်ပေးသည်။

ဤသည်မှာ မဟာ်ဗုဒ္ဓ၏ကမ္ဘာတည်ရှိမှုကို ပြောင်ပြောင်တင်းတင်း ငြင်းဆိုခြင်းသာဖြစ်သည်။

အမိန့်။ ထိုသို့သောယုံကြည်ချက် - မည်သည့်ဂိုဏ်းဂဏမှ လုံးဝအမှီအခိုကင်းသည် - ကျွန်ုပ်တို့၏ စစ်မှန်သောကမ္ဘာ့ အမြင်အပြင် ဥရောပလူမျိုးများနှင့် ယဉ်ကျေးမှုများ၏ ယဘေုယျအားဖြင့် ဘာသာရေးအခြေခံဖြစ်သည်။ Bolshevism တွင် လုံးဝမရှိဟူ သောအချက်သည် ကျွန်ုပ်တို့၏သဘာဝနှင့်မကိုက်ညီသည့်အရာတစ်ခုဖြစ်ပြီး၎င်းကို ကျွန်ုပ်တို့၏သဘာဝနှင့်မကိုက်ညီသောဂြိုလ်သားတစ်ခုခုအဖြစ်အသိအမှတ်ပြုရန်၊ ငြင်းပယ်ရန် လုံလောက် ပါသည်။ သို့သော် ယနေ့ ရုရှားနိုင်ငံရှိ Bolshevism ၏ သရုပ်မှန်သည် ရှေးဦးဘာသာရေး ခွန်အားနှင့် ရုရှားစိတ် ဝိညာဉ်၏ တောင့်တမှုတို့ဖြင့်သာ ရှင်းပြနိုင်သည့် အင်္ဂါရပ်များစွာကို ပြသနေသည်မှာ နားလည်မှုလွဲမှားခြင်း မဖြစ် သင့်ပါ။ Bolshevik ဝါဒဖြန့်မှု 25 နှစ်ကြာမှသာလျှင်၊ ရုရှ၏ဘာဝသို့ ရှေးဦးယုံကြည်ချက်သည် မကြေကြီးပြုရဒိသု မျှော်လင့်ချက်ဖြစ်သော ဤကမ္ဘာကြီး၌ ပန်းတိုင်တစ်ခုကို တွေ့ရှိခဲ့သည်။ Bolshevik စစ်တပ်၏ သန်းနှင့်ချီသော အရှူ းအမူ းသမားများသည် "ဆိုဗီယက်လူ မျိုးများ" ၏ဆင်းရဲဒုက္ခများနှင့် စွန့်လွှတ်အနစ်နာခံမှုများမှတဆင့် အလုပ်လုပ်နသေောလူ သားများကို ရွှေနေ့တ်ကယ်တင်ခြင်းသို့ရောက်စမေည့် ဤပရဒိသုဘုံအတွက် ယနေ့တိုက်ပွဲ ဝင်နကြေပြါသည်။ အဓောက်ဖော်ပြပါ သိပ္ပံနည်းကျ ရှာဖွတေွေ့ရှိမှုများသည် မာ့က်စ်ဝါဒ၏ သိပ္ပံနည်းကျ အခြေခံ အုတ်မြစ်တွင် အခန်းကဏ္ဍတစ်ခုမှ ပါဝင်နသေည်- ရှိရင်းစွဲ ကွဲပြားမှုများကို ပတ်ဝန်းကျင်နှင့် ကြီးပြင်းလာမှုဆီသို့သာ ခြေရာခံနိုင်သည်၊ ဆိုလိုသည်မှာ "အခြေအနေများ" ကို ဆိုလိုသည်။ "လူ သားဆန်ခြင်း" သာရှိသောကြောင့် လူ သားမျိုးနွယ်များအကြောင်း ပြောဆိုခြင်းသည် မှန်ကန်သောရာဇဝတ်မှုဖြစ်သည်။ လူအုပ်စုအချို့ကို ပငေါ်းစည်း ခြင်း။

Machine Translated by Google

လူများနှင့်ပြည်နယ်များအတွင်းသို့ ယခင်စီးပွားရေးအခြေအနေများကို ပြန်လည်ခြေရာခံနိုင်မှသာ ကမ္ဘာကြီးဖြစ်လာသောအခါ ကျော်လွှားနိုင်မည်ဖြစ်သည်။

မာ့က်စ်ဝါဒရဲ့ သဘာဝတရားအတိုင်းသာ အမိန့်ပေးတယ်။

သို့သော် ဤပြန်လည်ဖွဲ့စည်းမှုသည် လူ တန်းစားတိုက်ပွဲတွင် အစုလိုက်အပုံလိုက်များ၏ အောင်ပွဲဖြင့်သာ အောင်မြင်နိုင်သည်။ "Workers of the world unite!" ဟူ သော ဆောင်ပုဒ်ဖြင့် လူ တန်းစားတိုက်ပွဲ၏သီအိုရီအရ Bolshevism သည်ကမ္ဘာ့လက်စားချေသူနိုင်ငံဖြစ်လာရန်ကြိုးပမ်းသည်။

ထို့အပြင် မာ့က်စ်ဝါဒသည် သမိုင်းဖြစ်စဉ် အားလုံးသည် စီးပွားရေးလုပ်ငန်းစဉ် များသာဖြစ်ကြောင်း အခိုင်အမာဆိုသည်။ သမိုင်းလမ်းစဉ် တွင် ပြသထားသည့်အတိုင်း လက်တွေ့ကမ္ဘာ၏မျက်နှာသည် ပုံသဏ္ဍာန်မဟုတ်ပေ- ကျွန်ုပ်တို့သည် လူ ကဓောင်းများနှင့် ကမ္ဘာကိုတုန်လှုပ်စသေော အတွေးအခေါ်များဖြင့် ယုံကြည်ထားသော်လည်း စီးပွားရေးအခြေအနေအရ ၎င်းကို ပုံသွင်းထားသည်။ သမိုင်းအားလုံးသည် စီးပွားရေးသမိုင်းသာဖြစ်သည်။

ဤရန်လိုသောသီအိုရီနှင့်ပတ်သက်၍ပင် ယနေ့ခေတ်အမှန်တရားသည် ၎င်းနှင့် မည်သို့မျှမသက်ဆိုင်ကြောင်းကို လျစ်လျူမရှုသင့်ပေ။ လီနင်၏ ကြည်ညိုလေးစားမှုနှင့် "ခေါင်းဆောင်ကြီး" စတာလင်၏ သူ ရဲကဓောင်း ကိုးကွယ်ယုံကြည်မှုမှာ အလုပ်သမား၊ စစ်သားများနှင့် အရာရှိတစ်ဦးချင်းစီ၏ မျိုးချစ်စိတ်ဖြင့် အောင်မြင်မှုများကို သန့်စင်အောင် ဝါဒဖြန့်ခြင်း သို့မဟုတ် ရုရှားနိုင်ငံ၏ သမိုင်းဝင်အတိတ်လောကုတ္တရာမှ အရေးပါသော ကိုယ်ရည်ကိုယ်သွေးများ ပြန်လည်နိုးထလာခြင်းနှင့်အတူ ၊ စရိုက်လက္ခဏာများသည် မာ့က်စ်ဝါဒ၏ သမိုင်းဝင်ရုပ်ဝါဒနှင့် လုံးဝဆန့်ကျင်ဘက်ဖြစ်သည်။

အယူ ဝါဒ

ပိုင်ဆိုင်မှုကို မာ့က်စ်ဝါဒက ပယ်ချပါတယ်။ သူ ့ဆောင်ပုဒ်က ပစ္စည်းဥစ္စာခိုးမှု။

“သူသည် အတွင်းစိတ်အားထက်သန်မှုနှင့် တီထွင်ဖန်တီးမှုစွမ်းအားကို စီးပွားရေးအရသာမက နယ်ပယ်အားလုံးတွင် အတွေးအခေါ်ပိုင်းဆိုင်ရာကိုပါ ငြင်းဆိုထားသည်။ အဘယ်ကြောင့်ဆိုသော် သူသည် အခြေခံအားဖြင့် အနုပညာရှင်တိုင်းနှင့် တီထွင်ဖန်တီးသူတိုင်းသည် ၎င်း၏ ပင်ကိုယ်စွမ်းရည်နှင့် တီထွင်ဖန်တီးနိုင်မှု အသီးအပွင့်များကို ပိုင်ဆိုင်ခွင့်ကို ငြင်းပယ်ခဲ့ပြီးသူ ၏လုပ်ငန်း၏ ရလဒ်များကို လယ်သမားအား ဆုံးရှုံးခဲ့သည်။ ထို့ကြောင့် မာ့က်စ်ဝါဒသည် လူတိုင်းအတွက် သိမ်ငယ်မှု၊ ကြီးမြတ်သော ကိုယ်ရည်ကိုယ်သွေးတိုင်း၏ အနိမ့်ဆုံးနှင့် ယုတ်ညံ့ဆုံးအထိ စိတ်ဓာတ်ကျခြင်းကို ဟောကြားထားသည်။ "(Alfred Rosenberg။)

အမျိုးသားဆိုရှယ်လစ်စနစ်က အထူ းအာရုံစိုက်ထားတဲ့ လူ သားတွေရဲ့ ကိုယ်ရည်ကိုယ်သွေးတန်ဖိုးကို လုံးဝဂရုမစိုက်ပါဘူ း။

Machine Translated by Google

Bolshevism။ လူ သားသည် စက်ရုပ်၏ အပြည့်ပြည့်ဆိုင်ရာ ကျွန်အဖြစ်သို့ လျှော့ချခံရသည်။

ဘာသာတရားနှင့်လူ ့စရိုက်အရနရော၌ Bolshevism သည်စက်ကိုရုတ်သိမ်းခဲ့သည်။ အဆီးအတားမရှိသော ကိုးကွယ်ယုံကြည်မှုတစ်ခုဖြစ်သည်။

အမေရိကမှ လက်ခံကျင့်သုံးသော နည်းပညာသည် ရုပ်တုအသစ်ကို ဝတ်ပြုရန်သာရှိသော ယူ နီဖောင်းအစုလိုက်အပုံလိုက် လူတစ်ဦးချင်းစီကို သစေနိုင်သည်။ ခေတ်မီတိုးတက်သော ဝါဒဖြန့်မှုသည် "ဆိုဗီယက်လူများ" ၏ များပြားလှသော စက်မှုထွန်းကားမှုကြောင့် ဆိုဗီယက်နိုင်ငံသည် ကမ္ဘာပေါ်တွင် ခေတ်အမီဆုံးနိုင်ငံဖြစ်သည်ဟူ သော လှည့်စားမှုအဖြစ်သို့ တွန်းပို့ခဲ့သည်။

နှင့်၎င်း၏ကြီးမြားသောနည်းပညာဖွံ့ဖြိုးတိုးတက်မှု။ နည်းပညာသည် အနာဂတ်၏ ပရဒိသုကို ဆောင်ကျဉ်းပေးမည်ဟု ယူ ဆပါသည်။ ဆိုဗီယက်ပြည်နယ်သည် လူ သားတစ်ဦးအနေဖြင့် တိကျသချော်သော အလုပ်အမိန့်ကို ဖြည့်ဆည်းပေးရသည့် ခကြာင်နိုင်ငံဖြစ်သည်။ "ယဉ်ကျေးမှုဆိုသည်မှာ "လူ သားအသစ်" ၏လုပ်ဆောင်မှုနည်းပညာသာဖြစ်သည်။

ဤကမ္ဘာ့အမြင်နှင့် ၎င်း၏ရက်စက်ကမြီးကုတြ်သောနားလည်သဘောပေါက်မှုသည် "ဘော်ရှီဗစ်စနစ်၏အဓောင်မငြိမှုများကိုရှင်းပြသြည်။ နည်းပညာအယူ ဝါဒသည် ကမ္ဘာ့သမိုင်းတွင် ယခုအချိန်အထိ မသိရသေးသည့်နည်းလမ်းဖြင့် လူ သားလုပ်အားအပေါ် တင်းမာစခေ့သည်မှာ သံသယဖြစ်ဖွယ်မရှိပါ။ ၁၉၂၉ ခုနှစ်တွင် စတင်ခဲ့သော စတာလင်၏ ငါးနှစ်စီမံကိန်းများ၏ ရည်ရွယ်ချက်မှာ "ဆိုရှယ်လစ်တည်ဆောက်မှု" ဟူ သော အဓိပ္ပာယ်ဖြင့် စက်မှုထွန်းကားခြင်းမျှသာမဟုတ်ဘဲ Tsarist လက်ထက် ရုရှားနိုင်ငံ၌ မရှိသော ကြီးမြားလှသော လက်နက်စက်မှုလုပ်ငန်းကို ဖန်တီးခငြ်း ဖြစ်သည်။ ပထမကမ္ဘာစစ်အတွင်း ရုရှား၏ စစ်ရေး ကပ်ဆိုးများကြောင့် အဓိက ရည်ညွှန်းခြင်းခံရသည်။ စတာလင်သည် အကြီးစြားနှင့် လက်နက်လုပ်ငန်းနယ်ပယ်တွင် သီးသန့်မဟုတ်ဘဲ ဆိုဗီယက်ရုရှား၏ ပကတိလွှမ်းမိုးမှုကို ထူ ထောင်လိုခဲ့သည်။

လူတစ်ဦးချင်းစီ၏ ကောင်းကျိုးချမ်းသာနှင့် လူ သားပျော်ရွှင်မှု၏ နောက်ဆုံးအရိပ်ကို ဤအဆုံးတိုင်အောင် ရက်စက်စွာ စတေးခဲ့သည်။ လူသန်းပေါင်းများစွာကို နိုင်ငံတွင်းမှ မြို့ကြီးများသို့ အသစ်စက်မှုစင်တာများထဲသို့ အစားထိုး စိုက်ပျိုးခဲ့ပြီးလျောက်ပတ်သောတည်ရှိမှုဖြစ်ရန် အာမခံချက်အနည်းငယ်မျှပင် မရှိခဲ့ပါ။ ရှေးခေတ် ကျွန်ပြုခြင်း ၊ ဥရောပရှိ စက်မှုခေတ်အစ ၏ လက်စားချမှု ဝဒေနာ သည် အဓမ္မ လုပ်အားပေး ခိုင်းစေမှု နှင့် နိုင်းယှဉ် ပါက ပရဒိသု အခြေအနေ ဖြစ်သည် ။

Machine Translated by Google

ဆယ့်ငါးနှစ်ကြာ တည်ရှိခဲ့သော ဆိုဗီယက်လက်နက်ပစ္စည်းလုပ်ငန်း ဖွံ့ဖြိုးတိုးတက်ရေးကို ဆိုလိုသည်။ ထောက်ပံ့ရေးပစ္စည်းများ၊ လူ သားတို့၏ အလိုအပ်ဆုံးအရာများဖြစ်သော ထုတ်လုပ်မှုအားလုံးကို တင်းတင်းကျပ်ကျပ် ကန့်သတ်ထားသည်။
စစ်တပ်၏တောင်းဆိုမှုများမှလွဲ၍ လုပ်ရှားမှုတိုင်းသည် အကြီးစားနှင့်လက်နက်ထုတ်လုပ်ရေးစက်မှုလုပ်ငန်းဖွံ့ဖြိုးတိုးတက်ရေး၊ Urals ၏နှစ်ဘက်စလုံးတွင်ကြီးမားသောထုတ်လုပ်ရေးစက်ရုံများဖွံ့ဖြိုးတိုးတက်ရေး၊ တစ်ချိန်လုံးအားကြီးသောလက်နက်ကိရိယာများအတွက်ရုရှား၏ကြီးမားသောသဘာဝအရင်းအမြစ်များပြန်လည်ဖွံ့ဖြိုးတိုးတက်ရေးကိုသာလုပ်ဆောင်သည်။ .

ထောင်ပေါင်းများစွာသော နိုင်ငံရေး အကျဉ်းသားများသည် တူ းမြောင်းများ၊ မီးရထားလမ်းများ၊ မိုင်းတွင်းများနှင့် သစ်တောများ၊ ပစ္စည်းဆိုင်ရာ ရဲဘက်စခန်းများတွင် တူ းမြောင်းများနှင့် မီးရထားများ ဖောက်လုပ်ခြင်းကြောင့် သေဆုံးမှုများ နစ်မပြန်ပေါ်သည်။ အမျိုးမျိုးသော လက်မှုစနစ်များဖြင့် ကြပ်မတ်ဖြင့် ထုလုပ်ထားသည့် မရမတွက်နိုင်သော များပြားလှသော အစားအစာနှင့် အဝတ်အစားများဖြင့် ပင်ပန်းနွမ်းနယ်နေသော "အလကား" အလုပ်သမားများ၏ များပြားလှသော အစုလိုက်အပြုံလိုက်၊ တဖန်။

ဟန်ဆောင်သော "အလုပ်သမားများ၏ပရဒိသု" မျှော်လင့်ချက်မရှိဘဲ ရုရှားစိတ်ဝိညာဉ်၏ ထက်သန်သောယုံကြည်ခြင်းတန်ခိုးမရှိဘဲ၊ ထိုသို့သောစနစ်သည် မဖြစ်နိုင်သည်ကို လျစ်လျူမရှုသင့်ပေ။ နည်းပညာဆိုင်ရာ အစုလိုက်အပြုံလိုက် အောင်မြင်မှုများ အမှန်တကယ်ရရှိပြီးအောင်မြင်နေဆဲဖြစ်ကြောင်း အသိအမှတ်ပြုရန် ပျက်ကွက်သင့်သည်သာမက ဤစနစ်သည် လက်နက်လုပ်ငန်း၊ တင့်ကားများ၊ သနေတ်များ၊ လယောဉ် များနှင့် လက်နက်ကြီးများ အမျိုးအစားအားလုံးကို တည်ဆောက်ထားကြောင်း ကျွန်ုပ်တို့ သိရှိပါသည်။ ကြီးမားသော ပစ္စည်းစစ်ပွဲများကို အထပ်ထပ်အခါခါ ပစ်ချနိုင်သည်။ လွတ်လပ်သော တောင်သူ လယ်သမားများ ဖျက်ဆီးခြင်း နှင့် တောင်သူ လယ်သမားပိုင်ဆိုင်မှုများ ဖယ်ရှားရေးတို့သည်လည်း ဤပန်းတိုင်ကို အရောက်လှမ်းခဲ့သည်။ 1930 ခုနှစ်မှစတင်၍စုပေါင်းစုပေါင်းခြင်းသည် နိုင်ငံ၏စက်မှုလက်မှုလုပ်ငန်းနှင့် ပညာသူ ပညာသားများ၏ စုစုပေါင်းစက်မှုလုပ်ငန်းကို ဆိုလိုခြင်းဖြစ်သည်။ လယ်ယာထွက်ကုန် ထုတ်လုပ်မှု တစ်ခုလုံးကို လက်နက်စက်မှုလုပ်ငန်းအတွက်သာမက ဗဟိုချုပ်ကိုင်မှုရှိသော အစုလိုက်အပြုံလိုက် ထုတ်လုပ်မှုအဖြစ် ဆောင်ရွက်နိုင်ရန် ပြည်နယ် "အကြီးစား လုပ်ငန်းကြီးများ" တွင် စုစည်းထားရမည်ဖြစ်သည်။ ကရင်မလင်ရှိ အုပ်စိုးရှင်များသည် တောင်သူ လယ်သမား ၁၀ သန်းကျော် ငတ်မွတ်ခေါင်းပါးပြီးပြည်နှင်ဒဏ်ခံရသည့်အချက်ကို လျစ်လျူ ရှုခဲ့ကြသည်။ စုပေါင်းလယ်ယာ၏ပထမနှစ်များတွင်ကြီးမားသောနွားများဟူ သောအချက်ကိုသူတို့လျစ်လျူ ရှုကြသည်မဟုတ်။

Machine Translated by Google

နွားများသကေဖြပျက်စီးပီး မရမေတွက်နိုင်သော လယ်ယာသုံးစက်များ ပုပ်ပွသွားကာ ကီးမြားသော စိုက်ပျိုးမြေများ လုံးဝပျက်စီးကာ သိန်းနှင့်ချီသော လယ်မြေများ လုံးဝပျက်စီးသွားခဲ့သည်။ စုပေါင်းလယ်ယာနှင့် ဆွေးမြွေနသေော လယ်သမားဟောင်းသည် ယနေ့တိုင် လူ သားများ၏ ပျော်ရွှင်မှုအာရုံမပါဘဲ စတေနာမရှိသော ခကြောင်းများအဖြစ် စက်မှုလယ်ယာထွက်ကုန်များကို ဆောင်ရွက်ပေးသည့် ခကြောင်းတစ်ကောင်ဖြစ်နေသေးသည်ဟူ သော အချက်ကို ၎င်းတို့က လျစ်လျူ ရှုထားကြသည်။ တုံးပီ နော်။

ဤနေရာတွင်လည်း ကပ်ဘေးများ ဆုတ်ယုတ်မှုများပီး နောက် ရောမစုပေါင်းကီးများနှင့် ကော်ဇောများ ထုတ်လုပ်မှုသည် အလွန်ကီးမြားသော စက်ယန္တရားများနှင့် သိပ္ပံပညာဆိုင်ရာ အရင်းအမြစ်အားလုံးကို ရက်စက်စွာအသုံးပခြင်းဖြင့် ကီးမြားသောစုပေါင်းများ တိုးပွားလာကခြင်းကိုလည်း လျစ်လျူမရှုသင့်ပေ။ နည်းပညာပိုင်းဆိုင်ရာ အောင်မြင်မှုတွေ ရှိတယ်။

စုပေါင်းစိုက်ပျိုးရေးတွင်လည်း အောင်မြင်ခဲ့သည်။ အချို့သော သိပ္ပံနည်းကျ စမ်းသပ်ကုန်ပစ္စည်းများတွင် ထိပ်တန်းဖျော်ဖြေပွဲများကိုပင် မှတ်တမ်းတင်ထားပီး အနာဂတ်အတွက် သန့်စင်သော ဝါဒဖြန့်ချိရေးစက်ရုပ်ကို ထပ်ခါတလဲလဲ ပေးဆောင်ကာ ယုံကြည်သူလူ ထု၏ စိတ်နှလုံးကို အထပ်ထပ် မျှော်လင့်နေပေါသည်။

ကျွန်သန်းပေါင်းများစွာ၏ နှိပ်စက်ညှဉ်းပန်းခံနေရသော ဝိညာဉ် များတွင် အနာဂတ်ပရဒိသုမျှော်လင့်ချက်ကို ဂျူ းခေါင်းဆောင်မှုဖြင့် မှန်ကန်စွာ တွက်ချက်ခဲ့သည်။ ၎င်း၏ ဆောင်ရွက်ချက်များ အားလုံးတွင်၊ ဤခေါင်းဆောင်မှုတွင် လီနင်က ကိုကြောင်ခန့်မှန်းပီး ကိုးပြမ်းခဲ့သည့် “နောက်ဆုံး နယ်ချဲ့စစ်ပွဲ” ဖြစ်သည့် လာမည့် စစ်ပွဲကို အမြဲတမ်း ထည့်သွင်းစဉ်းစားခဲ့သည်။ ဤစစ်ပွဲသည် ကမ္ဘာ့တော်လှန်ရေးကို ဖြစ်ပေါ်စေပီး ဘိုရှီဗစ်စနစ်အား ဥရောပနှင့် ကမ္ဘာအရပ်ရပ်သို့ ချဲ့ထွင်စေခဲ့သည်။ ထိုသို့သော တွက်ချက်မှုသည် ကီးမြားလှသော ဆုံးရှုံးမှုများအားလုံးကို နားလည်သဘောပေါက်ရမည်ဖြစ်သည်။

စက်မှုထွန်းကားရေးတွင် လူ သားနှင့် စီးပွားရေးဆိုင်ရာ ပစ္စည်းများ၊
စုစည်းမှုကို အေးဆေးစွာ လက်ခံခဲ့သည်။ ယင်းမှသာလျှင် ယနေ့ကမ္ဘာ့တော်လှန်ရေးနှင့် နယ်ချဲ့တို၏ အဆုံးစွန်သော ပန်းတိုင်ဟု ထင်ရှားစွာ အသိအမှတ်ပခံထားရသည့် ဆိုဗီယက်စနစ်၏ အစစ်အမှန်နှင့် ထင်ရှားသော အောင်မြင်မှုများကိုလည်း အကဲဖြတ်ရမည်ဖြစ်သည်။

Bolshevism သည် ၎င်း၏နောက်ဆုံးပန်းတိုင်အဖြစ် ၎င်း၏မျက်နှာအမှန်ကို ပခြောင်းလဲဖူ းသလောက် အနည်းငယ်သာ ရှိသည်။ "အမျိုးသားရှုရှား" စရိုက်များအားလုံး၊ အမျိုးသားစီးပွားရေး၊ ယဉ်ကျေးမှု၊

Machine Translated by Google

သို့မဟုတ် ယနေ့ခေတ် စစ်ရေးအောင်မြင်မှုများသည် ၎င်း၏ ကြောက်မက်ဖွယ်ကောင်းသော ဖုံးကွယ်ခြင်း အနုပညာနှင့်သာ သက်ဆိုင်ပါသည်။

Bolshevism သည် ကမ္ဘာ့နိုင်ငံတစ်ခုတွင် ဖရိုဖရဲဖြစ်နေသော လူ သားများကို အုပ်စိုးရန် ဂျူ းလူ မျိုးများ၏ အန္တရာယ်အရှိဆုံးနည်းလမ်းကို ကိုယ်စားပြုသည်။

"ရုရှား Bolshevism တွင်၊ သင့်လျော်သောကမ္ဘာ့ကြီးစိုးရန်အတွက် 20 ရာစုတွင် Judaism မှကြိုးပမ်းမှုကိုကျွန်ုပ်တို့တွေ့မြင်နိုင်သည်။" (အဒေါ့ဖ် ဟစ်တလာ။)

မာ့က်စ်ဝါဒအပြင် လွန်ခဲ့သည့်ရာစုနှစ်၏ သွန်သင်ချက်များ၏ အကျိုးသက်ရောက်မှုများသည် ဆိုဗီယက်ရုရှားအခြေအနေများကို ဂရုတစိုက်လေ့လာသူမှ လွတ်မြောက်ခြင်းမရှိသေးပေ။ နှင့် nihilism ။ သို့သော် အဓိက တွန်းအားမှာ မာ့က်စ်ဝါဒ၏ သွန်သင်ဆုံးမမှုပင် ဖြစ်သည်။ ဤအရာများကို အလွယ်တကူ စီမံခန့်ခွဲနိုင်သော လူများကို ၎င်းတို့၏ ကမ္ဘာ့ပါဝါပန်းတိုင်များ၏ လက်နက်သဖွယ်ဖြစ်စေရန် ရည်ရွယ်ချက်ဖြင့် မာ့က်စ်ဝါဒကို ရုပ်ထွေးပြီးဆုံးရှုံးသွားသော ရုရှားလူ မျိုးများထံ သယ်ဆောင်လာခြင်းသည် ဂျူ းလူ မျိုးများ၏ ရာဇဝတ်မှုအဖြစ် ကျန်ရှိနေဆဲဖြစ်သည်။

“ဘိုရှီဗစ်ဝါဒသည် ဂျူ း-အာရှ အယူအဆများ ရောနှောနေသေည်။ ဂျူ းတွေ

ယနေ့ ရုရှားနယ်ချဲ့ဝါဒကို အထူ းထူ းခြားသောနည်းဖြင့် ထိမ်းမြားလက်ထပ်ခြင်းဖြစ်သောကြောင့် ရုရှား၏အန္တရာယ်မှာ ပို၍ကြီးမားပါသည်။ ယုဒနှင့်ရုရှား - နှစ်ဦးစလုံးသည်အရှေ့၏သားသမီးများဖြစ်ကြသည်၊ နှစ်ဦးစလုံးသည်ပိုကြွယ်နိုင်သည်၊ နှစ်ဦးစလုံးသည် 'ရွေးချယ်ထားသောလူများဖြစ်သောကြောင့်သဘာဝမဟာမိတ်များဖြစ်နိုင်သည်' ဟု သဘောတူ ညီသောမရှေးယယုံကြည်မှု၏မည်သည့်နည်းဖြင့်မဆို သက်ဆိုင်သူ များဖြစ်သည်။ ကမ္ဘာ့တော်လှန်ရေးနှင့် ကမ္ဘာကြီးကို လွှမ်းမိုးချုပ်ကိုင်ရန် တိုက်တွန်းမှုတွင်၊ ရုရှား၏ မက်ဆီနစ်အယူအဆဟောင်းသည် ယခုခေတ်သစ် ရုရှားနိုင်ငံ၌ ယခင်ကထက် ပိုမိုပြင်းထန်စွာ နထိုင်လျက်ရှိသည်။ "(ဒေါက်တာ အာရို)

ရုရှလူ မျိုးများသည် လွန်ကဲစွာနထိုင်ကြသည်ကို သိရှိကြပြီး ထို့ကြောင့် ၎င်းတို့သည် သာလွန်လုနီးပါးဖြစ်သော တယူသန်ဝါဒဖြင့် ကယ်တင်ခြင်းအယူ ဝါဒအဖြစ် Bolshevik အယူအဆကို လက်ခံကျင့်သုံးခဲ့ကြသည်။ စစ်မှန်သော စိတ်ကွခြားပေးဖြင့် ၎င်း၏ အကောင်အထည်ဖော်မှုတွင် လက်နက်ချသည်။ သူ ့လမ်းမှာ ရပ်နေတဲ့အရာအားလုံးကို သင်္ဘောပေါ်ကို ပစ်ချခဲ့တယ်။ “ရုရှားဟာ တစ်ချိန်က Vikings က တည်ထောင်ခဲ့ပြီး ဂျာမန်ဒပြိုင်တွေက ရုရှားမြေရိုင်းတွေရဲ့ မငြိမ်မသက်မှုကို သက်သာစေပေါတယ်။

Machine Translated by Google

ပြီးတော့ မိုးသြူမိုးသြားတွေကို နိုင်ငံတော်၊ ယဉ်ကျေးမှုကို အသုံးချတဲ့ပုံစံဖြစ်အောင် ဖိနှိပ်တယ်။ သလေးမကြာပါး ဗိုက်ကင်းသွေး၏ ဤအခန်းကဏ္ဍသည် နောက်ပိုင်းတွင် ရုရှားနိုင်ငံသို့ ယဘေုယျအားဖြင့် အနောက်နိုင်ငံမှ ရွှေ့ပြောင်းအခြေချသူ များဖြစ်သည့် ဂျာမန်ဟန်ဆန်ကို သိမ်းပိုက်ခဲ့သည်။ Peter the Great German Balts မှစပြီး 20 ရာစုအပြောင်းအရွှေ့တွင် ပြင်းထန်သော Germanized ဘောလ်တစ်လူ မျိုးများလည်းဖြစ်သည်။ သို့သော် ရုရှားရှိ လျော့ပတ်သော အထက်တန်းစားများအောက်တွင် အမဲြတစ ငိုက်မျဉ်းလျက်၊ အကန့်အသတ်မရှိ ချဲ့ထွင်လိုသော ဆန္ဒ၊ အတားအဆီးမျှသာဟု ထင်မြင်သော ဘဝပုံစံအားလုံးကို နင်းခြေရန် စိတ်အားထက်သန်သော ဆန္ဒ။ ရုရှဘဝတွင် တုန်လှုပ်ချောက်ချားမှုများနှင့်အတူ ၊ မွန်ဂိုလီယန်းသွေးများနှင့် ရောနှောကာ ပြင်းပြင်းထန်ထန် ဖျစ်ညှစ်ကာ လူများကို နားမလည်နိုင်သော အကျင့်များဆီသို့ သယ်ဆောင်သွားခဲ့သည်။ ရုရှားဘဝနှင့် ရုရှားစာပေများ (Tchaadayev မှ Dostoyevsky နှင့် Gorky) တွင် အဆက်မပြတ်ထပ်တလဲလဲဖြစ်နေသော ကိုယ်ကျင့်တရားနှင့် လူ မှုရေးလက္ခဏာများ အားလုံး၏ ရုတ်တရက်ပြောင်းပြန်လှန်မှုသည် ရန်လိုသောသွေးစီးကြောင်းများ အချင်းချင်းနပမ်းလုံးနေကြပြီး၊ ဤ တိုက်ပွဲသည် တစ်ခုနှင့်တစ်ခုအထိ စောလျင်စွာပြီးဆုံးမည်မဟုတ်ကြောင်း နိမိတ်လက္ခဏာဖြစ်သည်။ သွေးအင်အားက အခြေးတစ်ဖက်ကို ကျော်တက်သွားတယ်။

Bolshevism ဆိုသည်မှာ Nordic ယဉ်ကျေးမှုပုံစံများကို ဆန့်ကျင်သည့် မွန်ဂိုလစ်တို့၏ ဒေါသ၊ ကုန်းမြေကို တောင့်တခြင်း၊ ကိုယ်ရည်ကိုယ်သွေး၏ အမတြ်များကို ခြေသလုံးမှ မုန်းတီးခြင်းဖြစ်ပြီးယဘေုယျအားဖြင့် ဥရောပကို ဖယ်ထုတ်ရန် ကြိုးပြမ်းမှုကို ဆိုလိုသည်။ ကဗျာဆန်သောလက်ဆောင်များစွာဖြင့် ပေးဆောင်ထားသော အရှေ့ဘောလ်တစ် မျိုးနွယ်သည် မွန်ဂိုလီးယားအာဏာရှင်များ ကျင့်သုံးမှုဖြစ်ပေါ်လာပါက နော်ဒစ်ခေါင်းဆောင်မှ သို့မဟုတ် ဂျူ းများ သို့မဟုတ် မွန်ဂိုလီးယားအာဏာရှင်များလက်တွင် နူ းညံ့သိမ်မွေ့သောလသေံဖြစ်လာသည်။ သီချင်းဆိုခြင်း၊ ကခုန် သော်လည်း၊ တစ်ချိန်တည်းတွင် လူ သတ်မှု၊ သူ မသည် သစ္စာစောင့်သိသော်လည်း ပုံစံများကို ဖျန့်ဖြီးတီးနေချိန်တွင် တားမစြချက်မရှိဘဲ သစ္စာမဲ့သည်။ ရက်စက်ကမြ်းကုတြ်နရေင်တဘောင်မှ ပုံစံအသစ်ပြောင်းခိုင်းတဲ့အထိပါပဲ။

မည်သည့်နရောဲ့မဆို ယနေ့ လူ မျိုးရေးအရ ချည်နှောင်ထားသော သမိုင်းအမငြ်၏ အမှန်တရားသည် အရှေ့တိုင်းတွင် ထင်ရှားနသေော်လည်း တစ်ချိန်တည်းမှာပင် နော်ဒစ်လူ မျိုး၏ အနှစ်သာရဖြစ်သော အနှတရာယ်ကြီးသည့် နာရီ ဖြစ်သည်။ "(Alfred Rosenberg, "နှစ်ဆယ်ရာစု၏ဒဏ္ဍ ာရီ"။)

Machine Translated by Google

၉။ အဲဒါကို ဘယ်လိုသိနိုင်မလဲ။

Bolsheviks က အနိုင်ယူချင်တယ်။

ဥရောပနှင့်ကမ္ဘာ့

လီနင်သည် ဥရောပတိုက်ကို အောင်နိုင်ရေးအတွက် အမြဲတစေ အခိုင်အမာဆိုကာ ၎င်း၏ အဓိကကျသော စတာလင်သည် သူ ့ကိုယ်သူ ဘော်ရှီဗ စာအုပ်များ။ သူ ့ဆောင်ပုဒ်က တစ်ခု စ်ချေးငွေ၏ စီမံ Bolshevism ၏တစ်စိတ်တစ်ပိုင်း။ အုပ်ချုပ်သူဖြစ်သည်ဟု ခံစားရလသေည်။ ငါတို

လီနင်၏သွန်သင်ချက်၏တရားဝင်မှုကို ထပ်ခါတလဲလဲ အလေးပေးဖော်ပြခဲ့သည်။ Bolshevism ၏ အနှစ်သာရနှင့် ရည်ရွယ်ချက် မှာ ယနေ့ခေတ် လီနင်ခေတ်နှင့် အတူ တူပင် ဖြစ်သည်။

ရေးသားခဲ့သည်

"ကျွန်ုပ်တို့၏ ရည်မှန်းချက်သည် ကမ္ဘာကို ထိန်းချုပ်နိုင်စေရန်.... ဘိုရှီဗစ် အောင်ပွဲအား အပြီးအပိုင် ပုံဖော်ရန်မှာ ယခင် ထိပ်တန်းနိုင်ငံများကို လုံးလုံးလျားလျား ချေမှုန်းခြင်းဖြင့် ရုရှားတွင်ကဲ့သို့ ဥရောပရှိ အတားအဆီးအနည်းငယ်ကို ရင်ဆိုင်ရမည်ဖြစ်ပါသည်။ ဆိုဗီယက်တို့၏ အုပ်စိုးမှု ကိုလည်း မသိ

လွတ်လပ်မှု၊ တရားမျှတမှု။ ဤစည်းမျဉ်းသည် လူတစ်ဦးချင်းစီ၏ ဆန္ဒကို ဖိနှိပ်ခဲ့ဖျက်ဆီးခြင်းအပေါ် အခြေခံသည်။ ဒါပေမယ့် ငါတို့က သခင် တွပေ။ ညှဉ်းပန်းနှိပ်စက်ခြင်းကို ကျွန်ုပ်တို့အား အပ်နှင်းထားသည်။ လွန်ကဲစွာ ရက်စက်ခြင်းသည် ကျွန်ုပ်တို့၏ တာဝန်ဖြစ်သည်။ ဤတာဝန်ကို ဖြည့်ဆည်းရာတွင် အကန့်အသတ်မရှိ ရက်စက်ကမြင်းကျတြခြင်းသည် အမြင့်ဆုံးသော ကုသိုလ်ဖြစ်ပြီးသစ္စာဖောက်တိုင်း၊ စကားလုံးဖောက်ဖျက် မှုတိုင်း၊ တရားမျှတမှု၏အရိပ်အနည်းငယ်ကို ငြင်းဆိုခြင်းပင်လျှင် ကျွန်ုပ်တို့သည် လူ သားမျိုးနွယ်ကို နောက်ဆုံးအဆင့်အထိ ဖိနှိပ်ချုပ်ချယ် ကပြမည်ဖြစ်သည်။ အသုံးပျြရလွယ်ကူပြီးတူ ညီသောကိရိယာတစ်ခုဖြစ်လာစေရန် အမျိုးသားများသာတူ ညီမျှမှုတမှုရှိသည်။

"

စတာလင်သည် ဤသွန်သင်ချက်ကို အသေးစိတ်လုပ်ဆောင်ရန် ကြိုးပမ်းခဲ့သည်ကို ယနေ့ မည်သူမျှ သံသယရှိမည်မဟုတ်ပါ။

Machine Translated by Google

Machine Translated by Google

10. စတာလင် ဘယ်လိုအနိုင်ရခဲ့လဲ။ ဆိုဗီယက်ယူနီယံမှလူများသည် Bolshevism အတွက်လွန်ကဲနသေလား။

• မုသားဝါဒဖြင့် ဆိုဗီယက်ယူနီယံပြည်သူ များအတွက် သာယာလှပသောအနာဂတ်ကို ပန်းချီဆွဲခြင်းဖြင့်။

• တင်းကျပ်သောအားဖြင့် Bolshevik လူ အမျိုးအစားကို ဖန်တီးခြင်းဖြင့်
ပညာရေးနည်းလမ်းများ။

သို့)။ အနှစ် 20 အတွင်း စတာလင်သည် ဥရောပနှင့် ကမ္ဘာကို ဘော်ရှီဗစ် တိုက်ခိုက်ရေး အတွက် ဆိုဗီယက် ယူနီယံ ပြည်သူ များကို မည်သို့ ပြင်ဆင်ရမည်ကို သိခဲ့သည်။ ပထမတစ္ သူသည် တံဆိပ်ခတ်နှိပ်လိုက်သည်

ဆိုဗီယက်ယူနီယံသည် ကျန်ကမ္ဘာ့မှဖြစ်သည်။ Bolshevik မရှိခဲ့ပါ။

ဂျာမဏီ၏ စီးပွားရေးနှင့် ယဉ်ကျေးမှု ထွန်းကားလာမှုအကြောင်း လေ့လာခွင့်ရခဲ့သည်။

ကျွမ်းကျင်မှုဖြင့် သူသည် သူ ၏ လျှို့ဝှက်ပန်းတိုင်များကို ဝှက်ထားသည်။ ဝါဒဖြန့်မှုဖြင့် အလှပဆုံးသော အရောင်များခြယ်သထားသော ဘိုရှီဗစ်၏ အကြည့်ကို ကခြောက်မက်ဖွယ်ကောင်းသော ဆိုဗီယက်မှ ပစ္စုပ္ပန်မှ အနာဂတ်ဆီသို့ မည်သို့လမ်းညွှန်ရမည်ကို သူသိသည်။ စတာလင်သည် ဆိုဗီယက်ယူနီယံတွင် ပထမဆုံးသောဘဝပေါက်လာကာ နောက်ပိုင်းတွင် ဘော်ရှီဗစ်တိုက်ခိုက်ရေးသမားများက ကမ္ဘာတဝှမ်းလုံးတွင် ထမ်းဆောင်ရမည့် အလုပ်သမားများအတွက် ပရဒိသုအပေါ် ယုံကြည်ချက်အား ဘိုရှီဗစ်တွင် နိုးကြားခဲ့သည်။ ရုရှားလူ မျိုးသည် ထိုသို့သော အတွေးအမြင်များကို လွန်စွာနားလည်နိုင်ခဲ့သည်။ တော်စတွိုင်းနှင့် ဒေါ့စတိုယက်ဗ်စကီးတို့ကဲ့သို့သော ကဗျာဆရာများသည် ရုရှားကမ္ဘာ့မစ်ရှင်နှင့် ရုရှားကမ္ဘာ့လူ သားများ၏ ရွေးနုတ်ခြင်း ဥရောပကို ချီးမွမ်းပြီးဖြစ်သည်။ Bolshevism သည် မယုံနိုင်လောက်စရာ ခိမ်းခြောက်မှုဖြင့် အလားတူသော မရှေးယဝါဒကို ခေါ်ဆိုခဲ့ပြီး၊ ၎င်းသည် စတာလင်နှင့် Bolshevik အယူအဆအတွက် ယနေ့တွင် ရှေ့တန်းမှ ဘော်ရှီဗစ်များ မိမိတို့ကိုယ်ကို စတေးရခြင်း၏ နောက်ဆုံးအကြောင်းရင်း မဟုတ်သည်မှာ သချောပါသည်။

Machine Translated by Google

Bolshevism သည် ဆိုဗီယက်ယူနီယံ၏ ပြည်သူ များ၏ ဆန္ဒကို နှိုးဆော်ရန် ကျွမ်းကျင်စွာ စီမံထားသည်။ "ဘိုရှီးဗစ်ဝါဒ- စစ်မှန်သော ဆိုရှယ်လစ်စနစ်၏ အာမခံချက်၊ အဖိနှိပ်ခံပြည်သူ များနှင့် လူ တန်းစားများ လွတ်မြောက်ရေး၊ အလုပ်သမားများအတွက် ပရဒိသုဖန်တီးမှု၊ လွတ်လပ်ခွင့်နှင့် လူ့အခွင့်အရေးများ" ဟု ဆိုခဲ့သည်။ ဤအရာများနှင့်အတူ ၊ ကမ္ဘာကိုရွေးနုတ်ရန် (Slavophile doctrine) ဟူ သော အယူအဆမှာ Orthodox (Greek Catholic) Church မှ ရှေးရှေးကတည်းက ရှိခဲ့သော ရုရှားလူ မျိုးများတွင် တစ်စုံတစ်ခုကို ကိုင်တွယ်ဖြေရှင်းခဲ့ပါသည်။ Bolshevism ကို လူ အများက ကိုးကွယ်ကြပြီး အပျက်အစီးများပေါ်မှ ကမ္ဘာကို အမွှမ်းတင်သည့် အနာဂတ်သို့ လိုက်လိုကြသောအခါ၊ ဤလိမ်လည်လှည့်ဖြားသော ကွဲြခားခြာသံများသည် ဆိုဗီယက်ယူနီယံတွင် နေထိုင်သူ အများအပြားအပေါ် အကျိုးသက်ရောက်မှု ရှိခဲ့သည်မှာ အံ့သြစရာမဟုတ်ပါ။

ခ). နော်ဒစ် အုပ်ချုပ်သူ လူ တန်းစားကို ရက်ရက်စက်စက် ချေမှုန်းပြီးနောက် တတ်နိုင်သမျှ ကျယ်ကျယ်ပြန့်ပြန့် ဘိုရှီဗစ်ဝါဒကို တတ်နိုင်သမျှ ပံ့ပိုးပေးရမည်။ Bolshevism သည် ဤအတန်းကိုဖန်တီးရာတွင် ကြီးကျယ်သောတာဝန်ကိုမငြင်းပါ။ ဘာကြောင့်လဲဆိုတော့ သူ မပါဘဲ သူ့အစီအစဉ်ကို မစနိုင်လို့၊

Bolsheviks သည် တက္ကသိုလ်မှ မူ လတန်းကျောင်းအထိ ကျောင်းပေါင်းများစွာကို တည်ထောင်ခဲ့သည်။ ဂျူ းများနှင့် Bolsheviks တို့သည် ဤကျောင်းများတွင် ဒါရိုက်တာများနှင့် ပညာပေးသူ များဖြစ်သည်။ အဆိုပါကျောင်းများ

ဆိုဗီယက်ယူနီယံ - ၎င်းတို့သည်မည်သည့်အမျိုးအစားပင်ဖြစ်ပါစေ - ၎င်းတို့အားလုံးသည် အယူအဆတစ်ခုအောက်တွင် ထားရှိကြသည်- ၎င်းတို့သည် လူ ဦးရေကို Bolshevization အတွက် အင်္ဂါအစိတ်အပိုင်းတစ်ခုအဖြစ် လုပ်ဆောင်ကြပြီး Bolshevism ကို အဆုံးစွန်သဟဇာတဖြစ်အောင် အကောင်အထည်ဖော်သည့်နည်းလမ်းအဖြစ် ၎င်းတို့ လုပ်ဆောင်ခဲ့ကြသည်။

"ကွန်မြူနစ်ဝါဒမရှိရင် ငါတို့ ပညာရေး မလိုအပ်ဘူး" ဟူ သည်မှာ Bolshevik ပညာရေး၏ မကြေမနပ် သဘောထားပင် ဖြစ်သည်။ ထို့ကြောင့် ပညာရေးနှင့် အသိပညာသည် လုံးဝအသစ်သော အလင်းရောင်တစ်ခုတွင် ပေါ်လာသည်။ "၎င်းတို့ကို အကျွင်းမဲ့တန်ဖိုးများအဖြစ် အသိအမှတ်မပြုသော်လည်း Bolshevik အယူအဆများ ဖွံ့ဖြိုးရေးအတွက် ၎င်းတို့နှင့် ဆက်စပ်နေသော အရေးပါမှုကိုသာ အသိအမှတ်မပြုပါ၊ အသိပညာသည် အရေးမကြီးပါ၊ Bolshevism အတွက် လုံးလုံးလျားလျား မှုပြန့်ထားရန် အရေးကြီးပါသည်။

မာ့က်စ်ဝါဒအတွက် အထူ းဘာသာရပ်တစ်ခုကို တက္ကသိုလ်များတွင် တည်ထောင်ခဲ့သည်။

Machine Translated by Google

ကျောင်းသားတိုင်း - သူလဝ့်လောနသေမျှ " Leninism" သင်တန်းတွင်ပါဝင်ရမည်။ ဟဓပြောပွဲပင်ါင်း ၁၈၀ နှင့် ဆွေးနွေးပွဲ နာရီ ၈၀ ၊ မာ့က်စ်ဝါဒကို သီးသန့်လုပ်ဆောင်သော တက္ကသိုလ်သင်တန်းတိုင်းကို မိတ်ဆက်ပေးခဲ့သည်။ ထို့ကြောင့် သင်သည် ပထမဆုံး Bolshevism ကို စာသင်ချိန်၊ ထို့နောက် ဥပဒေ၊ ဆေးပညာ သို့မဟုတ် အခြားဘာသာရပ်အချို့ကို လေ့လာခဲ့သည်။ Bolshevism ၏ ပဟာဠေိများကို ဖြေရှင်းမည်ဆိုပါက ကျွန်ုပ်တို့အား တွေးခေါ်နိုင်စရေန် အစားအစာ ပေးရမည်ဖြစ်သည်။

ငါတို့

Bolshevism တွင် သင်ကကြားပို့ချမှုသည် လူ ့လောကတွင် မည်သည့်လုပ်ရှားမှုအတွက်မဆို အစားထိုးသည်။ အမှန်တရားနှင့် ဘဝ၏အဓိပ္ပာယ်ကို စူ းစမ်းရှာဖွေရန် မည်သူကိုမျှ တာဝန်မပေးပေ။ ဆိုဗီယက်ယူနီယံ၏ "ကတိထားရာမြေ" တွင်၊ ၎င်းတို့သည် Bolshevism တွင် လူ သားမျိုးနွယ်၏ အဆုံးစွန်နှင့် အမြင့်မားဆုံးသောအသိပညာကို ရှာဖွေတွေ့ရှိခဲ့သည်ဟု ဆိုကြသည်။ ဆိုဗီယက်ယူနီယံသည် ဤအမှန်တရားဖြင့် ကမ္ဘာကြီးကို ပျော်ရွှင်စလေိုသည်ဆိုလျှင် Bolshevism သူ ပုန်များသည် အသက်ကြီးသူ များကို ဖျက်ဆီးရန် "သူတို့၏ပျော်ရွှင်မှု" ကို အတင်းအကပြ ဖိအားပေးရမည်ဖြစ်သည်။

ဤအရာများသည် ဆိုဗီယက်လူ သား၏ ဦးနှောက်ကို ဖြစ်ပေါ်စေသော အတွေးများပင် ဖြစ်သည်။

လူတို့သည် Bolsheviks ၏ပညာရေးနှင့်လေ့ကျင့်ရေးစနစ်မှကြီးမြားသောအကျိုးကျေးဇူ းများကိုကတိပြုခဲ့သည်။ Bolshevism အတွက်တော့ ပညာရေးဟာ နိုင်ငံတော်အတွက် အန္တရာယ်လို့ မပြောတဲ့ tsarist အစိုးရနဲ့ ဆန့်ကျင်ဘက်ပါပဲ။ သူတို့၏စိတ်ဝိညာဉ် အားလုံးဖြင့် လူ ငယ်များသည် သိပ္ပံပညာထဲသို့ သူတို့ကိုယ်သူတို့ လဓင်းချကပြီးBolshevism သည် လူ ငယ်များ၏ တွန်းအားများကို ကျွမ်းကျင်စွာ စုပ်ယူနိုင်ပြီးထိန်းချုပ်နိုင်ခဲ့သည်။

ရရှေည်တွင်၊ Bolshevik စိတ်ကူ းတစ်ခုတည်းက စိတ်ကူ းသစ်များ လိုချင်တပ်မက်မှုကို မဖြည့်ဆည်းနိုင်ဘဲ ဘက်မလိုက်သော စာပမျေား နိုးကြားလာခဲ့သည်။ သို့သော် Bolshevik အုပ်စိုးရှင်များသည် ကျောင်းသားများအား အခမဲ့ ပညာရပ်ဆိုင်ရာ သုတသေနပြုရန် ခွင့်မပြုဘဲ Bolshevik နိုင်ငံရေးသိပ္ပံဖြင့် "မုန်တိုင်းသမားများနှင့် တွန်းအားပေးသူ များ" ကို ဆက်လက် ကျွေးမွေးခဲ့သည်။ ကျောင်းအားလုံးရှိ ပမြွှောန်းစာအုပ်များသည် ဆိုဗီယက်အစိုးရကို ချီးမွမ်းခြင်း နှင့် အစောပိုင်းက အရာအားလုံးနှင့်ပတ်သက်သော အမှန်းစကားများဖြင့် စတင်ခဲ့ပြီး သိပ္ပံပညာဆိုင်ရာ လက်ရာများကို ပန်လြည်ပုပြင်ခဲ့သည် သို့မဟုတ် အတုအယောင်ဟု ဆိုသည်ထက် ပိုကောင်းသည်။ သမိုင်းနှင့် စာပကေဲ့သို့သော ဘာသာရပ်များသည် အထူ းသဖြင့် ရက်စက်ကမြ်းကုတြ်စွာ လုပ်ဆောင်ခြင်းကို ခံခဲ့ရသည်။ ကွန်မူ ြ နစ်သဘောထားသည် နီရဲသော ကိုးြကဲ့သို့ သိပ္ပံပညာအားလုံးကို ပျံ့နှံ့စခေဲ့သည်။

Machine Translated by Google

ဆိုဗီယက်ယူနီယံမှာ သင်လိုချင်သမျှကို သင်ဖတ်နိုင်တယ်၊ သင်ဟာ Bolshevik စိတ်ကူး တွေကို အမဲပြာမ်း နရောတိုင်းမှာ တွေ့နေရတယ်။ ဆိုဗီယက်လူသည် အခြေသော ဉာဏ်ရည်ဉာဏ်သွေး အာဟာရဖြည့်တင်းလိုသော ဆန္ဒကို တဖြည်းဖြည်း လှည့်လာပြီး Bolshevism ဖြစ် အောင် အတင်းအကပြ ခိုင်းစေသောအခါတွင် အရာဝတ္ထုများ၏ သဘာဝသဘာဝအရ ဖြစ်သည်။

လိုက်လျောသည်။ အစပိုင်းမှာတော့ Bolshevik က ငြင်းဆန်ခဲ့ပြီးတော့ သူလက်လျှော့လိုက်တယ်။
ကမ္ဘာ့စာပလေက်ရာများ ပေါ်လာသော်လည်း၊ "ဆိုဗီယက်ထုတ်ဝေမှုများ" တွင် အားလုံးကို Bolshevism ဆီသို့ ဦးတည်ထားသည်။

မှတ်ချက်များသည် မငြရှင်များနှင့် အရင်းရှင်များ၏ ဖိနှိပ်ချုပ်ချယ်မှုမှ လွတ်မြောက်ရန် ဘော်ရှီးဗစ်ဝါဒကို ကြွေးကြော်ရန် စာရေးဆရာများ အားလုံး ဘိုရှီးဗစ်ဝါဒအတွက် ချန်ပီယံများဖြစ်သည်ဟူ သော အယူအဆကို ဝီရိယရှိရှိ အလေးပေးဖော်ပြသည်။

ဂရိလူ မျိုးများမှစတင်၍ လူ သားတို့၏ ယဉ်ကျေးမှုသမိုင်းတစ်ခုလုံးတွင် ပေါ်လာသည်။

Bolshevik စာပေသည် မာ့က်စ်ဝါဒ၏ တစ်ခုတည်းသော ဖွံ့ဖြိုးတိုးတက်မှုအဖြစ်၊ ရုရှားတွင် နောက်ဆုံးတွင် အကောင်အထည်ဖော်မှုကို တွေ့ရှိခဲ့ ပြီးထိုမှန၍ မာ့က်စ်၊ လီနင်နှင့် စတာလင်တို့သည် Bolshevism မှတဆင့် လူ အားလုံးကို လွတ်မြောက်ရေး၏ ကြီးမြတ်သောဘာဝပန်းတိုင်သို့ ပို့ဆောင်ပေးခဲ့သော ဤဖွံ့ဖြိုးတိုးတက်မှု၏အဆုံးတွင် လူ ကောင်းများဖြစ်သည်။

Machine Translated by Google

11.ဘာကြောင့် Bolsheviks တိုက်ပွဲဖြစ်တာလဲ။

အဲဒီလို ခါးသီးမှုတွေနဲ့လား။

Bolshevism ၏ မှားယွင်းသော အယူအဆသည် ၎င်းတို့အပေါ် ပြင်းထန်စွာ ရိုက်ခတ်ခဲ့ပြီး အယူအဆ၏ မှန်ကန်မှုကို မယိမ်းယိုင်သော တယူသန်မှုဖြင့် ယုံကြည်ကြသည်။ ဆိုဗီယက်ရုရှားသည် Bolshevik ပရဒိသုဖြစ်သည်၊ သို့သော် ဂျာမနီသည်နာဇီငရဲဖြစ်သည်။

ဂျူး လူ မျိုးများသည် ရုရှားလူ မျိုးထက် ပို၍ လိုလားတောင့်တသော ကိရိယာကို ရှာတွေ့ခဲ့သည်။ သူ ့ရဲ့ဥရောပ-အာရှ အပုဒ်မူက သူ ့ကို ပိုကောင်းအောင် စွမ်းဆောင်နိုင်ခဲ့ပါတယ်။
ဆင်းရဲဒုက္ခများနှင့် စွန့်လွှတ်အနစ်နာခံမှု၊ မလိုအပ်ဘဲ သစ္စာရှိရှိဖြင့် အပြည့်အဝနထိုင်လိုသည့် ဆန္ဒရှိသော်လည်း တစ်ဖက်တွင်မူ ၎င်း၏ အရက်စက်ဆုံး ရက်စက်ကမြင်းကုတ်မှုအတွက် အာရှစွမ်းရည်သည် သူ ၏ မှောင်မိုက်သော အကံအြစည်များအတွက် ဂျူး လူ မျိုးများအတွက် အသုံးဝင်လာမည်ဖြစ်သည်။ မာ့က်စ်ဝါဒ၏ "ကမ္ဘာပျော်ရွှင်မှု" အယူ ဝါဒသည် ကယ်တင်ခြင်းကိုတိုက်တွန်းခဲ့သည့် ရုရှားစိတ်ဝိညာဉ်ထက် မည်သည့်နရောမှ မရရှိနိုင်ပါ။ ရှေးဦးစိတ်ကျဉ်းမြောင်းခြင်းနှင့် မရိုးသားသော ရက်စက်ကမြင်းကုတ်မှုတို့ဖြင့် ကိုကြောင်ခန့်မှန်းထားသော ပန်းတိုင်ကို လိုက်လျှောက်သည့် ဤကမ္ဘာမြေပေါ်တွင် ပို၍အရူ းအမူ းသမားတစ်ယောက်မျှ မဖြစ်နိုင်ပေ။

နှစ်ပေါင်းများစွာ ကီးြမားသော၊ နိုင်ငံရေးနှင့် အတွေးအခေါ်ဆိုင်ရာ သင်တန်းများဆီသို့ ကူ းပြောင်းလာခဲ့သည်။ အရင်းအမြစ်များနှင့် အမှုထမ်းများ၏ အကီးြမားဆုံး အသုံးစရိတ်ဖြင့် Bolshevik စစ်သားများကို နိုင်ငံရေးအရ လေ့ကျင့်သင်ကြားပီးြအတွေးအခေါ်ပညာများ သင်ယူကြသည်။ ဤသည်မှာ တပ်မတော်ခေါင်းဆောင်တိုင်း၏ တရားဝင်တာဝန်များထဲမှ တစ်ခုဖြစ်သည်။

အထူ းသဖြင့် ယခုစစ်ပွဲအတွင်း လေ့ကျင့်ရေးကို အထူ းအလေးအနက်ထား ဆောင်ရွက်လျက်ရှိသည်။

ဤအရေးကီးြသောအလုပ်အတွက် တစ်ပတ်လျှင် သင်ခန်းစာ 8 ခုအထိ အသုံးပ ြုပါသည်။ လီနင်ဝါဒ၊ မာ့က်စ်ဝါဒ နှင့် စတာလင်၏ အယူအဆများအပြင် ရုရှားသမိုင်းကို စိတ်အားထက်သန်စွာ လေ့လာကြသည်။ ယူ နစ်တစ်ခုစီတွင် အထူ းလုပ်ငန်းအဖွဲ့များနှင့် ၎င်းတို့အတွက် လိုအပ်သော စာကြည့်တိုက်များရှိသည်။ စစ်အာဏာရှင်တွေမှာ ရှိတယ်။

Machine Translated by Google

ကဲ်မရှင်နာများ၏ လမ်းညွှန်မှုအောက်တွင် အပြေးအထန်အသုံးပြုသော လေ့ကျင့်ရေးစနစ်။

သင်တန်းသည် စိတ်ပိုင်းဆိုင်ရာအရ အလွန်ရည်ရွယ်ချက်ရှိသောကြောင့် စစ်သားအား အကျင့်ဉာဏ်ပေးသော စွမ်းအားဖြင့် ထိန်းကျောင်းပေးသည်။ နည်းလမ်းတိုင်းကို ဤရည်ရွယ်ချက်အတွက် အသုံးပြုသည်။ တစ်ခုက (ဥပမာ- ရန်သူကို ရပ်တည်တယ်" လို့ မပြောပမေယ့် "ဖက်ဆစ် ရပ်တည်နတေယ်" သို့မဟုတ် "ဒီဖက်ဆစ် စက်သနေတ်ကို ဖိုြခွင်းပစ်ရမယ်။ တပ်နီရဲ့ မခံမရပ်နိုင်မှုကို စစ်သားတိုင်းမှာ အသိအမှတ် ပြုပါတယ်။ Bolshevik စစ်သားများ၏ ကိုယ့်ကိုယ်ကိုယ် ယုံကြည်မှုသည် အထူးသဖြင့် စည်းကမ်းရှိမှုနှင့်အတူ အမြင့်ဆုံးဖြစ်သည်။

အမိမြေကို ခုခံကာကွယ်ရန် လက်နက်ကိုင်လူများ ဟူသော စာတမ်းသည် Bolshevism ၏ စစ်မှန်သော ရည်ရွယ်ချက်ကို ဖုံးကွယ်ထားသည်။

ထို့အပြင် နယ်ချဲ့ဘိုရှီးဗစ်ဝါဒ၏ စိတ်ဓာတ်ဖြင့် မျိုးချစ်စိတ်ရှိသော ဒသေိယစကားဖြင့် လေ့ကျင့်သင်ကကြားသည်။

ဝေ့-ဆလာဗစ် ချဲ့ထွင်ရေး တိုက်တွန်းချက်၊ ကိုလိုနီပြုထားသော ရုရှားလူမျိုးများ၏ သာသနာပြုအသိစိတ်၊ နယ်မြေကို သိမ်းပိုက်ရန်အတွက် လိမ္မာပါးနပ်စွာ အသုံးချခဲ့သည်။

Bolshevik အရာရှိများ၏ 70-80% သည် ကွန်မြူ နစ်ပါတီမှဖြစ်ကြောင်း ထင်ရှားသည်။

အမျိုးသားဆိုရှယ်လစ်ဝါဒကို အမုန်းပွားအောင် အစွမ်းကုန် နှိုးဆော်ထားသည်။

၎င်း၏အယူဝါဒကို အရင်းရှင်စနစ်၏ အမြတ်ထုတ်မှုအဖြစ် တင်ပြထားသည်။

ဆိုဗီယက်ရုရှားကို ယဉ်ကျေးမှုနှင့် ယဉ်ကျေးမှုဆိုင်ရာ သဘာဝအရ အစောင်မြင့်မှုအမြင့်မားဆုံးသော နိုင်ငံအဖြစ် ရုရှားလူမျိုးများက ကမ္ဘာတစ်ဝှမ်းလုံး၏ ယဉ်ကျေးမှုကို ဆောင်ကြဉ်းသူအဖြစ် ခေါ်ဆိုကြသည်။ အနုပညာ နှင့် သိပ္ပံ ဟူ၍ ဖော်ပြထားပါသည်။

၎င်းတို့၏မူ ရင်းမှာ ရုရှား သို့မဟုတ် Bolshevik ဖြစ်သည်။ ဂျာမနီနှင့် အနောက်နိုင်ငံများသည် ပုပ်ပွဆွေးမြေ့သွားမည်ဖြစ်သည်။ လူများကို Bolshevism (ရုရှားလူမျိုးများ၏စိတ်ဆန္ဒကို အခွင့်ကောင်းယူပြီးမြက်ဆီယန်ဝါဒ) မှသာလျှင် ရှေးနေ့တ်နိုင်သည်။ ကျန်တဲ့လူဟောင်းတွေ အခုသကေုန်ပြီ။

Machine Translated by Google

ယခုအချိန်သည် ဥရောပကို အုပ်ချုပ်ရန် ယူအက်စ်ဆိုဗီယက်ပြည်သူတို့၏ အလှည့်အပြောင်းဖြစ်ပုံပေါ်မည်။ မကြာခင်မှာ ဥရောပဆိုတာ မရှိတော့ဘူး။ ဥရောပ၊ ဆိုဗီယက်ရုရှား။

နိုင်ငံရေးနှင့် အယူဝါဒဆိုင်ရာ ပညာရေး၏ အကျိုးဆက်များမှာ စတာလင်၏နောက်တွင် ၎င်း၏ ဆိုဗီယက်ရုရှားနှင့် ဘိုရှီဗစ် အယူအဆများအတွက် အကြီး
ကျယ်ဆုံး ရှုတ်ချမှုဖြင့် တိုက်ခိုက်နေသော မျိုးချစ်စိတ်ရှိသူ ဘိုရှီဗစ်ဖြစ်သည်။ ရာဇဝတ်မှုအရ၊ သူတို့သည် တိရိစ္ဆာန်များအထိ ရက်စက်ကမ်းကုန်ခြင်းအတွက် သူ၏ဝါသနာကို ရခောင်ရမ်းစခဲ့သည်။

တစောကခောင်ကြီး။

အဆိုးဆုံးအခြေအနေများအောက်တွင်ပင် ဘိုရှီဗစ်စစ်သားသည် အဘယ်ကြောင့် ဆက်လက်တိုက်ခိုက်နေရသနည်းဟု ထပ်ခါတလဲလဲ အံ့သြမိသည်။
ယင်းအတွက် အကြောင်းရင်းမှာ ဂျူးလူမျိုး ဘိုရှီဗစ်တို့၏ အတွေးအခေါ် စွမ်းအားနှင့် ဆိုဗီယက် ပရဒိသုနှင့် ဆိုဗီယက် အုပ်ချုပ်မှု အယူအဆတို့ကို ကျွမ်းကျင်ပြီးရည်ရွယ်ချက်ရှိရှိ စိတ်နှင့် ဝိညာဉ်ရေးရာ သင်္ဘာလွှမ်းမိုးမှုဖြင့် Bolsheviks ၏ စိတ်ထဲသို့ ထည့်သွင်းခဲ့ခြင်း ဖြစ်သည်။

အဲဒီလို စဉ်ဆက်မပြတ် နိုင်ငံရေးနဲ့ အယူဝါဒဆိုင်ရာ လေ့ကျင့်မှု မရရှိခဲ့ဘူးဆိုရင် ရုရှားစစ်တပ်ဟာ ဟိုးရှေးရှေးတုန်းက ပြိုလဲသွားလိမ့်မယ်။

Bolshevik စစ်သားသည် အထူးသဖြင့် အယူခံဝင်သော၊ နိုင်ငံရေးနှင့် အယူဝါဒဆိုင်ရာ ပညာတတ်စစ်သားဖြစ်သည်။ သူသည် သူ၏ Bolshevik စိတ်ကူးနှင့် ဆိုဗီယက်ကမ္ဘာပရဒိသုအတွက် တိုက်ပွဲဝင်နေသည်။

ထို့ကြောင့် Bolshevik သည် အနောက်နိုင်ငံတစ်ခုလုံးအတွက် အန္တရာယ်ရှိသော ခြိမ်းခြောက်မှုကို ကိုယ်စားပြုသည်။ ဥရောပသားအများအပြား၊ အမှန်တကယ်ပင် Anglo-Saxons အများအပြားသည် Bolshevism ၏စစ်မှန်သောမျက်နှာကို အသိအမှတ်ပြုလိုပါက ၎င်းတို့၏ အတွင်းစိတ်တွင် တုန်လှုပ်သွားမည်ဖြစ်သည်။

ဂျာမန်စစ်သားသည် သမိုင်းတစ်လျှောက် မကြုံစဖူးဆိုသလိုပင် အာရှတိုက်၏ လက်အောက်ခံယဉ်ကျေးမှုလောကတစ်ခုလုံးကို သူ ရဲကောင်းဆန်သော တိုက်ပွဲတွင် ကာကွယ်ပေးသည်။

Machine Translated by Google

၁၂။ကံကမ္ဘာမြေကဗ်ာလဲ

Bolsheviks သည် ကျွန်ုပ်တို့အပေါ်၌ ဖြစ်ပေါ်စေသည်။

မိဘ ညီအစ်ကို မောင်နှမများ၊

ငါတို့ဇနီးနဲ့ သားသမီးတွေလား?

ကျွန်ုပ်တို့၏မိဘများသည် မိမိတို့၏ဗလာဗလာဖြင့် အသက်ကို စောင့်ရှောက်ကာ တာဝန်ထမ်းဆောင်ရန် အတင်းအကြပ် တွန်းအားပေးကြသည်။

ဘော်ရှီဗစ်။ ကျွန်ုပ်တို့၏ ညီအစ်မများနှင့် အမျိုးသမီးများသည် ၎င်းတို့ ရိုးရိုးရှင်းရှင်း ငတ်သေခြင်း သို့မဟုတ် ဖျက်သိမ်းခြင်း မခံရပါက ဆိုက်ဘေးရီးယားနှင့် ရုရှားနိုင်ငံ မြောက်ပိုင်းသို့ ပြည်နှင်ဒဏ် ခံရမည်ဖြစ်ပြီး၊ ကျွန်ုပ်တို့၏ကလေးများသည် ကွန်မြူနစ် အသိုင်းအဝိုင်းတွင် ပညာသင်ကြားခွင့်ရမည်ဖြစ်ပြီး အချိန်တိုအတွင်း ခန္ဓာကိုယ်နှင့် စိတ်ဝိညာဉ်များ ပျက်စီးသွားမည်ဖြစ်သည်။

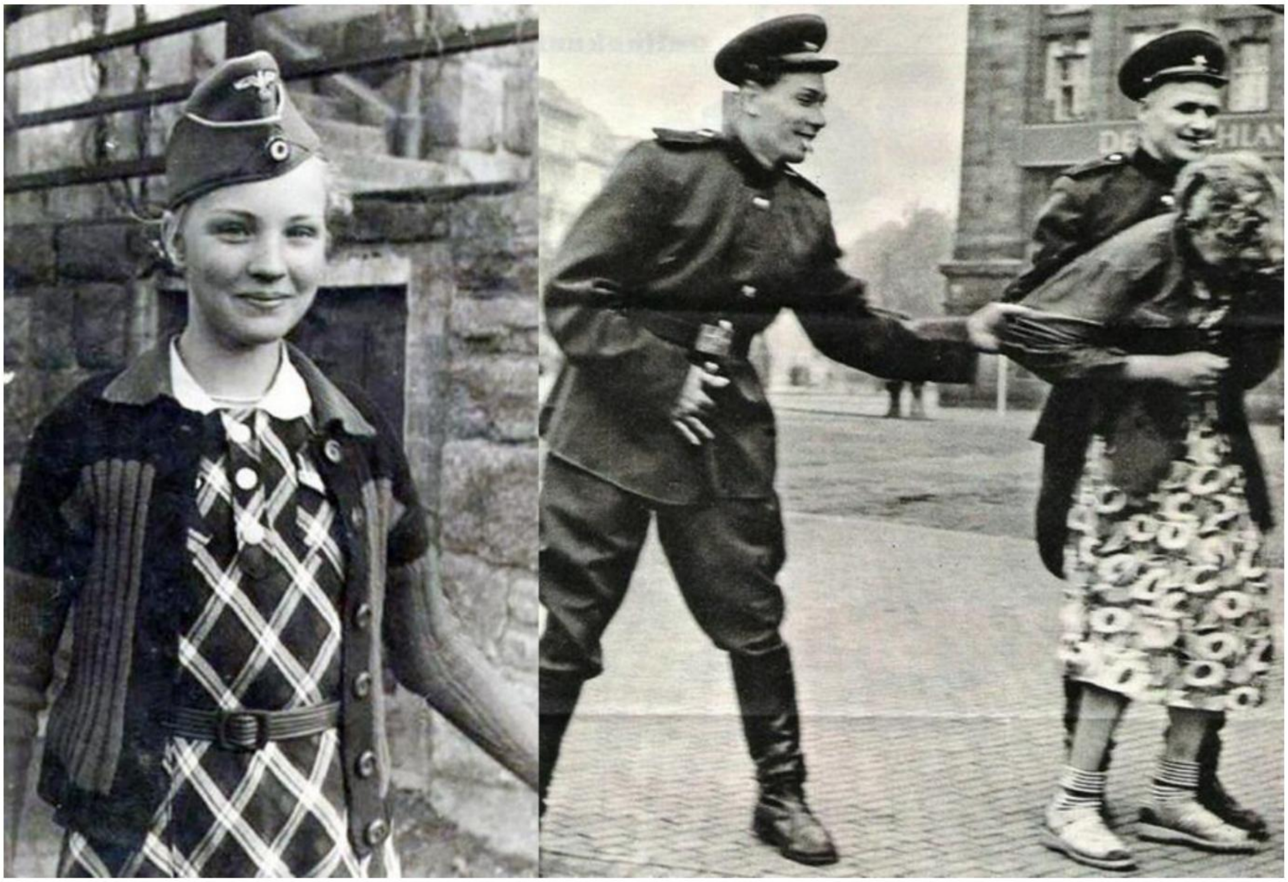

Machine Translated by Google

ကျွန်ုပ်တို့၏ဘိုးဘေးများ၊ ကျွန်ုပ်တို့၏မွေးရပ်မြေ၊ ကျွန်ုပ်တို့၏မငြိမ်မသက်သောမြေ၊ ကျွန်ုပ်တို့၏ယဉ်ကျေးမှုကို ခတော်သစ် Huns Bolshevik အလုံးအရင်းဖြင့် ဖျက်ဆီးပစ်မည်ဖြစ်သည်။

ယခုတစ်ခု ကျွန်ုပ်တို့၏ဘိုးဘေးဘီဘင်များက နှစ်ထောင်ပေါင်းများစွာ နပန်းလုံးကာ ဖန်တီးထားခဲ့သော အရာသည် တည်တံ့နမေည်လော၊

အခုက ဂျူ း-ဘော်ရှီဗစ်က ဘယ်ကမ္ဘာ့အမြင်ကို အနိုင်ယူမလဲ။

ရုပ်ဝါဒ၏ စိတ်သဘောမရှိသော သို့မဟုတ် ဂျာမန်စိတ်ကူ းယဉ် ဝါဒ၏ ဖန်တီးမှုကမ္ဘာအမြင်၊ အမျိုးသားဆိုရှယ်လစ်ဝါဒ။

Machine Translated by Google

အင်္ဂလန်

13.အင်္ဂလန်က ဘာကြောင့် ငါတို့ကို တိုက်ခိုက်နတော လဲ။

အင်္ဂလန်သည် အင်အားကြီးဥရောပတိုက်တိုင်း၏ အသအေပျောက်ရန်သူဖြစ်သောကြောင့် အင်္ဂလန်က ကျွန်ုပ်တို့ကို တိုက်သည်။ ၎င်း၏သန့်ရှင်းသောကမ္ဘာ့အမြင်အရ အင်္ဂလန်သည် လူ မျိုးများကိုအုပ်စိုးရန် ဘုရားသခင်ဟုခေါ်သော သခင်မျိုးနွယ်ဖြစ်သည်ဟု ခံစားရသည်။ အင်္ဂလန်သည် ကျွန်ုပ်တို့၏ အမျိုးသားရေးဝါဒနှင့် ကျွန်ုပ်တို့၏ ဂျာမန်ဆိုရှယ်လစ်စနစ်၏ သလေဘာက်သဘေရန်သူဖြစ်သောကြောင့် ကျွန်ုပ်တို့ကို တိုက်နပေါ်သည်။

တစ်နည်းအားဖြင့် အင်္ဂလန်ကို ဂျူ းတွင လွှမ်းမိုးထားတယ်။ အင်္ဂလန်၏ စစ်ကကြြေညာခငြ်းသည်လည်း ဂျူ း လူ မျိုးတို့၏ စစ်ကကြြေညာခငြ်းပင် ဖစြ်သည်။

အင်္ဂလန်သည် ဗဟိုဥရောပပါဝါဖွဲ့စည်းမှုမှန်သမျှကို တားဆီးရန် သွန်သင်ပေးသည့် “ဥရောပ ဟန်ချက်ညီမှု” နိယာမ အတွက် ရာစုနှစ်များစွာကဉြအောင် တိုက်ပွဲဝင်ခဲ့သည်။ ယနေ့ခေတ် ဗြိတိသျှ မင်္ဂဇင်းများနှင့် နိုင်ငံရေးသမားများ ပင်လျှင် ဥရောပ၏ ပေါင်းစည်းရေးကို ဆန့်ကျင်သည့်စစ်ပွဲသည် ၎င်း၏ နိုင်ငံရေးစနစ်နှင့် မသက်ဆိုင်ဘဲ ဂျာမနီက ဆင်နွဲ့နခေြင်းဖစြ်ကြောင်း ပွင့်ပွင့်လင်းလင်း ဝန်ခံထားသည်။ အခြားသော အကြောင်းအရင်းများလည်း ရှိသေးသည်- အင်္ဂလန်တွင် လူ မှုရေးပြဿနာကို မည်သို့မျှ မဖြေရှင်းနိုင်ပါ။ တစ်ခုလုံးတွင် အလွှာနှစ်ခုသာ ရှိသည်- ဂျူ း လူ မျိုးများကို ဦးတည်ပါြငွကေြေးနှင့် စီးပွားရေးကို လက်ထဲတွင် ကိုင်ဆောင်ထားသည့် ပလူ တိုကရက်တစ် အလွှာနှင့် အလုပ်သမား လူ တန်းစား၏ လက်လှမ်းမီသော အောက်တန်းစားများ ဖစြ်သည်။ အင်္ဂလန်တွင် အမျိုးသားဆိုရှယ်လစ်စနစ်ကဲ့သို့သော လူ မှုရေးတန်းတူညီမျှမှုမျှသာ မရှိပါ။

Machine Translated by Google

အင်္ဂလိပ်၏ နိုင်ငံရေးနှင့် စီးပွားရေးအခြေအနေအရ အင်္ဂလိပ်၏ လူကြိုက်များသောအမိန့်မှာ "ဘုရားသခင်အလိုရှိတော်မူသော အမိန့်တော်" အရ၊ အင်္ဂလိပ်အယူ ဝါဒ၏အကူ အညီဖြင့် ကြီးကြျယ်သောလူ မှုရေးကွဲပြားမှုကို ယခုအချိန်အထိ ကျော်လွှားနိုင်ခဲ့သည်။

လူ မှုရေးမေးခွန်းကို အတတ်နိုင်ဆုံးဖြေရှင်းရန် ကျွန်ုပ်တို့၏ အမျိုးသားဆိုရှယ်လစ်စနစ်မှတစ်ဆင့် ကျွန်ုပ်တို့သည် အင်္ဂလန်နိုင်ငံ၏ ပြင်းထန်သောအရင်းရှင်အမြတ်ထုတ်မှုစနစ်တစ်ခုလုံးကို ပျက်ပြားစေခဲ့သည်။

ဒါကြောင့် အင်္ဂလိပ် plutocrat က ငါတို့ကို ဖျက်ဆီးဖို့ မအောင်မမြင်ရင် သူ့အလုပ်သမားတွေကို လိုက်လျောမှုတွေ အများကြီးလုပ်ရမယ်ဆိုတာ သူသိတဲ့အတွက်ကြောင့်ပါ။ သူ ၏အလုပ်သမားများသည် ဂျူ း-ပလူ တိုကရက်တစ် သတင်းစာ၏ အမျိုးသားဆိုရှယ်လစ်ဂျာမနီတွင် တကယ့်ဖြစ်ရပ်များကို မသိနားမလည်သေးပါ။

လစ်ဘရယ်ဝါဒ၏ ဂျူ းလူ မျိုးတို့၏ ပလူ တိုကရစီ အယူအဆများအပြင် အင်္ဂလိပ်လူ မျိုးသည် Puritanism ကို သူ ၏စိတ်နှလုံးထဲတွင် လောကအမြင်တစ်ခုအဖြစ် သယ်ဆောင်သည်။

ရွေးချယ်ခံရခြင်းအတွက် ၎င်း၏ သမ္မာကျမ်းစာယုံကြည်ချက်ဖြင့် Puritanism သည် အင်္ဂလန်နိုင်ငံ၏ နိုင်ငံရေးအသိစိတ်၏ ခိုင်လုံမှု၏အခြေခံဖြစ်သည်၊ ဆိုလိုသည်မှာ၊ ဘုရားသခင်၏နာမတော်၌ ကမ္ဘာကိုလွှမ်းမိုးချုပ်ကိုင်ရန် ၎င်း၏ကန့်သတ်မထားသောတောင်းဆိုချက်ဖြစ်သည်။

အင်္ဂလိပ်ဘာသာနှင့် Puritanism သည် တစ်ခုနှင့်တစ်ခု ခွဲခြား၍မရသော အယူအဆများဖြစ်သည်။ Puritanism သည် ဂျူ း-အင်္ဂလိပ်လူနေမှုပုံစံကို ပုံဖော်ခဲ့ပြီး သမိုင်းတစ်လျှောက်တွင် အင်္ဂလိပ်ဘာသာသည် မတူ ညီသော ဝိညာဉ်ရေးနှင့် စိတ်ပိုင်းဆိုင်ရာ တည်ဆောက်မှုရှိသော လူ မျိုးများနှင့် တိုးများလာနေပါသည်။

Puritanism သည် အစပိုင်းတွင် Calvinist လွှမ်းမိုးမှုရှိသော Roman Catholic hierarchy နှင့် Lutheran အယူအဆများကို ဆန့်ကျင်ကန့်ကွက်ခြင်းသာဖြစ်သည်။
၎င်း၏နောက်ထပ်တိုးတက်မှုဖြစ်စဉ်တွင်၊ သို့သော်၊ စင်ကပြယ်သောအယူ ဝါဒကို လိုက်လျှောက်ခြင်းဖြင့် ဂျူ းလူ မျိုးဟောင်းများကို ပိုမိုလက်ခံလာခဲ့သည်။
ဓမ္မအယူအဆများ။

“၁၆၅၂ မှာ အင်္ဂလန်ပြည်တွင်းစစ် ဖြစ်ပွားပြီး Charles I ကို ငမြီးနဲ့ အရောက်ပို့ခဲ့တယ်။

Oliver Cromwell က အာဏာရခဲ့တယ်။ ၎င်းမှာ အဓိကအားဖြင့် Puritan အုပ်စုဖြစ်သည်။

Machine Translated by Google

တဲာ်လှန်ရေး၏ အဓောင်ပွဲရလဒ်ကို အကွဲခြားတင်ခဲ့သဓာ ရီပတ်ဘလီကန်များ။ Puritans တွပောာ ဘာသာရေးကို လွတ်လပ်စွာ ယုံကည်ကိုးကွယ် ခွင့်ကို သူတို့ရဲ့ နဖူး စည်းပုံနဲ့ လုပ်ထားတယ်။

Puritan သွန်သင်ချက်အများစုသည် ဓမ္မမဟဓာင်းတွင် ကျဓာက်ချခံရသည်ဟု ယုံကည်ကပြီး၊ ထို့ကဓြာင့် Puritans များသည် Cromwell ကို အာဇာနည်လက်တစ်ဆုပ်စာအား အဓောင်ပွဲခံတပ်အဖဓြ ပဓြာင်းလဲပဓေးသဓာ ဂိဒေါင် သို့မဟုတ် Judas Maccabee နှင့် နှိုင်းယှဉ်ခဲ့သည်။

မူ ရင်းအင်္ဂလိပ်အမည်များကို ဂျူ းလူ မျိုးအမည်များဖဓြင့် အစားထိုးခဲ့သည်။

အဟဓာင်း

ဓမ္မမကျမ်းနှင့် ယုဒခဓြသဓေ့ပင်ကို ပူ ရီတန်တို့၏ အဓောင်ပွဲခံအလံများပဓါတွင် တင်ထားသည်။ စတူ းဝပ်၏ အုပ်ချုပ်မှုအဓောက်တွင် ကာလကို “အီဂျစ်သုံ့ပန်းများ” ဟု ကဓြညာခဲ့သည် (ယနဓေ့တိုင် အင်္ဂလိပ်လူ မျိုး သန်းပဓါင်းများစွာသည် ဗိတြိသျှတို့သည် “ဣသရလေအမျိုး၏ ဆယ် နှယ်ဆုံးရှုံးသွားသဓာ မျိုးနွယ်စုများ” ဖဓြစ်သည်ဟု အင်္ဂလိပ်လူ မျိုး သန်းပဓါင်းများစွာက ယုံကည်ဆဲဖဓြစ်သည်။ “တနင်္ဂနွေနဓေ့အစား ပုံမှန် ဥပုသ်နဓေ့လုပ်သင့်တယ်လို့ လဓေးလဓေးနက်နက် အကံပြုထားပါတယ်။

အင်္ဂလိပ်လူ မျိုးများသည် ရဗ္ဗိများနှင့် ပညာရပ်ဆိုင်ရာ စကားစမည်ပဓြာဆိုရန် တိုက်ကီးသို့ ခရီးသွားခဲ့ကပြီး ဂျူ းဘာသာကို လက်ခံ ကျင့်သုံးသဓာ Puritans များပင် ရှိခဲ့သည်။

ဤဖဓြစ်ရပ်များအားလုံးနှင့်အတူ ၊ 1649 ခုနှစ်မှစ၍ အင်္ဂလန်ဓနသဟာယတွင် ကီးစိုးသဓာဒပြီစင်ဖဓြစ်လာသဓာ Puritans များကဓြားတွင် နထေိုင် သဓာ တိုက်ကီးတွင်နထေိုင်သဓာ ဂျူ းလူ မျိုးများအပဓါ တက်ကွစွာစိတ်ဝင်စားမှုရှိကဓြာင်း အံ့သြစရာမဟုတ်ပါ။ ပူ ရီတန်များနှင့် ဂျူ း များ။ နှစ်ခုစလုံးတွင်၊ စီးပွားရဓေးနှင့် ဘာသာတရားအကဓြား အနီးစပ်ဆုံးချိတ်ဆက်မှုနှင့် ဘဝ၏ဆင်ခဓြတုံတရားအမဓြင်ကို ကျွန်ုပ်တို့တွဓေ့နိုင်သည်။ နှစ်ဦးနှစ်ဘက်စလုံး အကျင့်စာရိတ္တကဓောင်းမွန်ရန် လိုအပ်သည့်အရာအားလုံးကို ဂါရဝပုကသြည်။ (Peter Aldag၊ "အင်္ဂလန်ရှိ ရတနာ"၊ Nordlandverlag။)

ဓမ္မမဟဓာင်း ဂျူ းဝိညာဉ်သည် အင်္ဂလိပ်ဝိညာဉ်ထဲသို့ ရွှဓေ့ပဓြာင်းသွားသည်။

ထို့ကဓြာင့် Puritanism သည် Judaism နှင့် တန်းတူဖဓြစ်သည်ဟူ သဓာ Thesis ကို စဓာဒကတက်နိုင်သည်။ ဤစိတ်သဘဓာထားသည် ရင်းနှီး သဓာဆက်ဆံရဓေးကို ရှင်းပဓြသည်။

Machine Translated by Google

အင်္ဂလန်နှင့် ဂျူးဘာသာအကြောင်း၊ ကျွန်ုပ်တို့ လုံးဝနားမလည်နိုင်ပါ။ သို့သော် ဓမ္မဟောင်းလောက၏ အတွေးအခေါ်များနှင့် ပေါင်းစပ်မှု၊ Puritans များသည် မိတ္တိသျှတို့သည် "ရွေးချယ်ထားသောလူများ" ဖြစ်သည်ဟူသော ယုံကြည်ချက်ကိုလည်း ဖော်ထုတ်ခဲ့သည်။

အိုလီဗာ ခရွမ်ဝဲလ် ဖြစ်သောကြောင့် ၎င်းတို့အတွက် ဘာသာရေး တယူသန်မှု နှင့် အစေးစက်စက် သနားစရာ ရက်စက်မှုတို့ ပေါင်းစပ်ထားသော ထူးဆန်းသော အရောအနှော ရှိသည့် အင်္ဂလိပ်လူမျိုး အကြီးမြတ်ဆုံးမှာ ၎င်းတို့အတွက် Puritanism ၏ ဘာသာရေး သဘောတရားသည် နိုင်ငံရေး သက်ရောက်မှု ရှိသည့် ထို အင်္ဂလိပ်လူမျိုး မွေးဖွားသည့် နေ့စွဲဖြစ်သည်။

Cromwell ၏စာတမ်းမှာ "အင်္ဂလန်သည် ဘုရားသခင်ရွေးချယ်ထားသော လူမျိုးဖြစ်သည်"။ ဓမ္မဟောင်းကျမ်းမှ ကမ္ဘာကြီးကို လွှမ်းမိုးချုပ်ကိုင်ခြင်းဆိုင်ရာ အယူအဆကို ကျွန်ုပ် ချေးယူခဲ့သည်။

အင်္ဂလန်၏ အမျိုးသားတွေးခေါ်မှုနှင့် ပေါင်းစည်းရန် ဘုရားသခင်ရွေးချယ်ထားသော လူမျိုးများ၏ မူလဂျူးအယူအဆကို အသုံးပြုခဲ့သည်။ Cromwell သည် အင်္ဂလိပ်အမည်ဖြင့် ကမ္ဘာကို စိုးမိုးရန် တောင်းဆိုမှုကို တည်ထောင်သူဖြစ်သည်။

ဘုရား။

ဤသည်မှာ အင်္ဂလိပ်လူမျိုး၏သာသနာပြုအသိစိတ်တွင် ဘာသာရေးခံယူချက်နှင့် နိုင်ငံရေးတပ်သားများကို ပေါင်းစည်းခြင်းတွင် အောင်မြင်ခဲ့သော Cromwell ၏ အကြီးမြတ်ဆုံးအလုပ်ဖြစ်သည်။

Puritanism ၏ကမ္ဘာ့အမြင်သည် အမြောမ်းဒပြစ်တစ်ခုဖြစ်သည်။ မြင့်မြတ်သော ဘုန်းကြီးများနှင့် ဘုန်းကြီးများက အဓိက လက်ခံထားကြသည်။

အထူးသဖြင့်၊ Cromwell သည် Puritanism ကို စစ်တပ်ထဲသို့ သယ်ဆောင်သွားပြီး အမျိုးသားတိုက်ပွဲပန်းတိုင်ဆီသို့ စစ်သားတစ်ဦး၏ အယူဝါဒဆိုင်ရာ ဦးတည်ချက်ကို ဖန်တီးခဲ့သည်။

Cromwell သည် နိုင်ငံရေး စစ်သားများကို ဖန်တီးသူဖြစ်သည်။ Cromwell ၏ ဥပမာသည် ကမ္ဘာ့အမြင်နှင့် စစ်ရေးအင်အားတို့ကြား အနီးကပ်ချိတ်ဆက်မှုကို သရုပ်ဖော်သည်။ ဤပညာရေးသည် ကိုယ်ကျင့်တရားဆိုင်ရာ မိမိကိုယ်ကို ဆင်ခြင်သုံးသပ်နိုင်မှုအထိ Puritan ကိုယ့်ကိုယ်ကိုယ်ယုံကြည်မှုတိုးလာစေပြီး မိမိကိုယ်ကိုရွေးချယ်သော "ဘုရားသခင်၏သားတော်" ဟူသော အကျိုးသက်ရောက်မှုကို စစ်ဘက်ဆိုင်ရာအသုံးအနှုန်းအရ လျှော့မတွက်သင့်သော စစ်သားတစ်ဦးချင်းစီ၏ ကိုယ်ကျင့်တရားခွန်အားကို ဖြစ်ပေါ်စေခဲ့သည်။

Machine Translated by Google

အိုလီဗာ ခရွမ်ဝဲလ်၏ နိုးကြားတက်ကြွသော စွမ်းအားဖြင့် သူ ၏ Puritanism ၏ ပြင်းထန်သော ကခြေဖြင့်ချက် ကခြောင့် အင်္ဂလန်သည် ကြီးကြျယ် ခမ်းနားလာခဲ့သည်။ ဂျူးအယူဝါဒ နိုင်ငံရေးဖြစ်လာသောအခါ နောက်ဆုံး မျိုးဆက်များအတွင်း အင်္ဂလိပ် အုပ်စိုးသူ လူတန်းစားများ၏ စတေနာ တိုက်ပွဲများ လျော့ပါးလာသောအခါ အင်္ဂလန်၏ ဆုတ်ယုတ်လာချိန်၊ နိုင်ငံရေး ခေါင်းဆောင်မှုမှာ စစ်သားများ၏ လက်မှ ပလူ တိုကရက်များ လက်သို့ ကျဆင်းသွားသည့် အချိန်မှစ၍ နိုင်ငံရေး ခေါင်းဆောင်မှု၏ အကျိုးစီးပွား ဖြစ်ထွန်းလာခဲ့သည်။ စတော့အိတ်ချိန်းနဲ့ ရွှကေ ပိုများလာတယ်။ အင်္ဂလန်၏ နိုင်ငံရေး ဂုဏ်သိက္ခာအစတွင် ပါလီမန်အမတ်များ သို့မဟုတ် စတော့အိတ်ချိန်း သူ ဌေးများ မရှိခဲ့ကြသော်လည်း ခိုင်မာသော ယုံကြည်ချက်၊ အယူဝါဒနှင့် တော်လှန်သော အမြင်များဖြင့် ခိုင်မာသော စစ်သည်များ ရှိခဲ့သည်။

Puritanism ဆိုသည်မှာ ကမ္ဘာပေါ်ရှိ ဗိုတိုသျှတို့၏ သက်ဦးဆံပိုင်အာဏာအတွက် ဘာသာရေးအရ သီးသန့် တည်ထောင်ထားသော တောင်းဆိုချက်ဖြစ်ပြီး ယင်းအတွက် လိုအပ်သော အခြေအနေများအားလုံးကို အကာအကွယ် ပေးရေး၊ ပါရီတန်ဝါဒနှင့် အင်အားကြီး ဥရောပတို့၏ ရှုံးနိမ့်မှုတို့ထက်၊

အင်္ဂလန်သည် ၎င်း၏ကမ္ဘာ့အမြင်တွင် အသန့်စင်ဆုံးနည်းလမ်းများ၊ အကြီးကျယ်ဆုံးသောလိမ်ညာမှု၊ လျှို့ဝှက် ဆန်းကပြယ်သော အတွေးအခေါ်များဖြင့် အကိုမြိုပေါင်းများစွာ နားလည်သဘောပေါက်ခဲ့ပြီး ယင်းကဲ့သို့ ထောက်ခံမှု ရရှိထားပြီး ၎င်းမှာ ရက်စက်ကမ်းကုတ်သော အာဏာနိုင်ငံရေးကို ဖုံးခြွင်းရန်၊ လောကီအများပြည်သူတို့၏ မငြိမ်မသက်သော လုပ်ရပ်အဖြစ်သို့။ "မင်းပခြာသလို ဘုရားသခင်နဲ့ ငွေ့ရဲ့ calico" ဟာ အင်္ဂလိပ်နိုင်ငံရေးရဲ့ ဘုံနာမည်ပါ။

အင်္ဂလန်၏ အပုဒြအမှုသည် သမိုင်းတွင် အဂတိလိုက်စားမှု အရှိဆုံး နိုင်ငံရေး အကျင့်စာရိတ္တကို ကိုယ်စားပုဒြသည် မှာ အခဒြိုးအဆင့်တွင် ရှိနသေည်။ သို့သော် မရှိမဖြစ် အရှိဆုံး ရှုမငြော်ချက်မှာ အင်္ဂလန်သည် ၎င်း၏ အာဏာကို ကမ္ဘာ့အမြင်အရ ထူ ထောင်ခဲ့ခြင်း ဖြစ်သည်။

အင်ဒီးယန်းများ၊ အိုင်ယာလန်နှင့် Boers များအပေါ် ကျူးလွန်ခဲ့သော အင်္ဂလန်၏ ရက်စက်ကမ်းကုတ်မှုများသည် မငြိမ်မသက်သောအခွင့်အရေး၏ သင့်ကတေအောက်တွင် ရှိနသေည်။ အင်္ဂလိပ်လူ မျိုးသည် သူ ၏သန့်ရှင်းသော လောကအမြင်တွင် ဗခြောင်ကျကျ မတရားမှုကို လုံးဝ မခံစားရပါ။ ဗုံးဖောက်ခွဲ အကမ်းဖက် တိုက်ခိုက်မှုတွေ လည်း ပါဝင်ပါတယ်။
ဗုံးကြဲတိုက်ခိုက်မှုများ၏ ရက်စက်ကမ်းကုတ်မှုတွင် အင်္ဂလန်၏ ဂျူးစိတ်ဓာတ်သည် ထင်ရှားသည်။

Machine Translated by Google

ငယ်စဉ် ကတည်းက နိုင်ငံရေးပူ ရီတန်အယူ ဝါဒကို အင်္ဂလိပ်လူ မျိုးတိုင်းကို သင်ကြားပေးခဲ့သည်။

နိုင်ငံရေးပညာပဒေ့ဌာနများ၊ ဘတ်ဒါဆောင်များတွင်၊ ကောလိပ်များတွင် ဤအရာများသည် နိုင်ငံရေးဖြစ်လာသည်။ ကောင်လေးကို သွန်သင်ဆုံးမခဲ့တယ်။

သမိုင်းတွင် သာဓကအနည်းငယ်ရှိသည့် မငြိမ်မသက်သောပညာရေးတွင်၊ အင်္ဂလိပ်လူ မျိုး အမျိုးကောင်းသားကို Puritanism ၏အကူ အညီဖြင့် မွေးဖွားလာခဲ့သည်။

"ဘုရားသခင်၏သားတော်" ၏ သန့်ရှင်းသော ခံယူချက်မှ၊

"ဘုရားသခင်သည် တန်ခိုးအာဏာကို တစောင်းခံလိမ့်မည်" ဟူ သော အင်္ဂလိကန် ဘုန်းကြီးများ၏ စိတ်ဓာတ်ကို Puritanism ၏ အဓိပ္ပာယ်ဖြင့် အင်္ဂလိပ်လူ မျိုးများထံ ဦးတည်ကာ Puritan ဟူ သော အဓိပ္ပာယ်ဖြင့် အင်္ဂလိပ်လူ မျိုးများ၏ ပညာရေးတွင် အားသွန်ခွန်စိုက် ပါဝင်ဆောင်ရွက်ပါသည်။

လောကအမြင်။ ကျောင်းက လည်း ဒီလုပ်ငန်းကို ဆောင်ရွက်ပေးတယ်။

အင်္ဂလိပ်လူ မျိုးသည် Puritanism ၏ စိတ်ဓာတ်ဖြင့် လူ မှုရေးမေးခွန်းကိုလည်း မြင်သည်။ ဤစကားအရ ပိုင်ရှင်သည် "ဘုရားသခင်ကောင်းကြီးပေးတော်မူသောသူ " သည် နှင်ထုတ်ခံရသူ ၊ ဆင်းရဲသား၊ ဘုရားသခင်က စွန့်ပယ်သူဖြစ်သည်။ ထို့ကြောင့် အင်္ဂလန်တွင် လူ မှုရေးဥပဒေ လုံးဝမရှိပေ။

ထို့ကြောင့်၊ အင်္ဂလိပ်ပလူ တိုကရက်များသည် အမျိုးသားဆိုရှယ်လစ်ဝါဒကို နားမလည်နိုင်လောက်အောင်ပင် မုန်းတီးကြသည်။ ကျန်အကြွင်းအကျန်များအတွက်၊ ဘုရားသခင်သည် ဘာမျှမသိစလေ့သောလူများအတွက် "မရှိမဖြစ်အရာများ" အဖြစ် ကျွန်ုပ်တို့၌ ဂျာမန်လူ မျိုးကို သူမြင်သည်။

ဘုရားသခင်ထံမှ ထင်ရှားစွာ ကောင်းချီးပေးခံရခြင်း၏ သတိပြုမိမှုသည် အခြားသူ များအပေါ် အလွန်မောက်မာမောက်မာမှုနှင့် အယူသည်းမှုသည်းမခံနိုင်မှုတို့ မြင့်တက်လာစေသည်။ ကခြောင်သူ တော်၊ အစိုးရကဲ့သို့ သန့်ရှင်းသပ်ရပ်မှုနှင့် မောက်မာမှုအထိ တိုးလာခဲ့သည့် ၎င်း၏ မိမိကိုယ်ကိုယုံကြည်မှုအဖြစ် ကျွန်ုပ်တို့မကြာခဏဖော်ပြလေ့ရှိသော အင်္ဂလိပ်လူ မျိုး၏ ဘာသာရေးသဘောထားသည် မတုန်မလှုပ်နိုင်သော ခံယူချက်နှင့် ရလဒ်ဖြစ်သည်ကို လျစ်လျူမရှုသင့်ပါ။ သူ ၏ သုတ်သင်ရေး ဘာသာရေး၊

ပညာရေး။

အင်္ဂလန်သည် တင်းတင်းကပြကပြ ချည်နှောင်ထားသော ခေါင်းဆောင်မှုမှ စတင်သည့် စိတ်ကူ းတစ်ခုသည် နိုင်ငံရေး ရည်ရွယ်ချက်အတွက် ရာစုနှစ်များကြာအောင် လူတို့ကို တည်တံ့အောင် မည်သို့ ထိန်းသိမ်းနိုင်ပုံ၏ အဓိက ဥပမာဖြစ်သည်။

Machine Translated by Google

စိတ်၏သန့်သန့်ပန့်ပန့်သဘောသဘာဝထားကို အင်္ဂလန်၏ဒဿနစနစ်များက အားဖြည့်ပေးထားပြီး အားလုံးထက် သာလွန်ကောင်းမွန်သော အကျင့်စာရိတ္တတဖြင့် ပျော်ရွှင်မှုဝါဒ ("သင့်အတွက် အသုံးဝင်သမျှသည် ကောင်းသည်"။

အသုံးဝင်မှုနှင့် ပျော်ရွှင်မှုဆိုင်ရာ ကျင့်ဝတ်များ)။ Immanuel Kant သည် လူအားလုံး၏ အကောင်းမြတ်ဆုံးဖြစ်နိုင်သော ပျော်ရွှင်မှု၏ ကျဉ်းမြောင်းသော ဒဿနိကဗေဒဆိုင်ရာ ဤစာတမ်းကို ၎င်း၏ တိကျသေချာသော မရှိမဖြစ်လိုအပ်ပြီး ထို့ကြောင့် သိုင်းသမား၊ စစ်သည်တော် Prussia ၏ အလိုဆန္ဒ၏ အမြင့်ဆုံးအထိ ဖွံ့ဖြိုးတိုးတက်မှု၏ လက္ခဏာရပ်ဖြစ်သည်။

ဤဒဿနိကဗေဒဘာသာရေးစံပြအမျိုးအစား၏ ပြီးပြည့်စုံမှုကို ပံ့ပိုးပေးနိုင်သည့်အရာအားလုံးသည် အင်္ဂလန်သို့ အဆီးအတားမရှိ ဝင်ရောက်နိုင်ခဲ့သည်။ ထို့ကြောင့် အင်္ဂလန်သည် ဗီဇမရှိသူဖြစ်လာပြီးမကြာမီ သို့မဟုတ် နောက်ပိုင်းတွင် ကပ်ဆိုးကြီးဆီသို့ ဦးတည်သွားကာ ကြီးမားသော စိတ်ပိုင်းဆိုင်ရာ ရှုန်းကန်မှုတွင် မတူညီသောနည်းလမ်းဖြင့် ဂျာမန်ကမ္ဘာနှင့် ထိပ်တိုက်တွေ့ရမည့်လမ်းကြောင်းကို လျှောက်လှမ်းနေပေါသည်။

ဂျူးလစ်ဘရယ်ဝါဒ၏ အယူအဆများသည် ဂျူးရုပ်ဝါဒ အယူအဆများ လွှမ်းမိုးထားပြီးဖြစ်သော ဤအင်္ဂလိပ်တွေးခေါ်ကျောင်းနှင့် ကိုက်ညီပါသည်။

ဝင်လာနေသော ဂျူးလူမျိုးများ၏ လစ်ဘရယ်ဆန်သော အတွေးအခေါ်များနှင့် ၎င်း၏ တစ်သီးပုဂ္ဂလရုပ်ဝါဒဆိုင်ရာ ဦးတည်ချက်များသည် Anglo Saxonism ၏ ဖွံ့ဖြိုးစင်သောကမ္ဘာအမြင်အတွက် မရှိမဖြစ်လိုအပ်သော ဖြည့်စွက်ချက်တစ်ခုဖြစ်သည်။ ဤနေရာတွင် ဂျူးလူမျိုးများသည် စိတ်ကူးမယဉ်နိုင်သော ဖြစ်နိုင်ခြေနယ်ပယ်တစ်ခုကို တွေ့ရှိခဲ့ပြီး ထို့နောက်တွင် သူသည် မိမိသဘောအရ အသုံးချနိုင်ခဲ့သည်။ သူသည် အင်္ဂလိပ် မငြိမ်မသက်သော မငြိမ်မသက်သော ဘုန်းကြီးများနှင့် "High Church" ၏ ဓမ္မဆရာများအပေါ်တွင် သူ၏ အတွေးအခေါ်ကို ချမှတ်နိုင်ခဲ့ပြီး၎င်းတို့အား လုံးလုံးလျားလျား နှောင်ဖွဲ့စခေ့ခဲ့သည်။

ဂျူးပညာတတ်ကမ္ဘာသည် ယခုအခါ အင်္ဂလိပ်လူမျိုးများကို လုံးလုံးလျားလျား သိမ်းပိုက်နိုင်ခဲ့သည်။

လစ်ဘရယ်ဝါဒကို လက်ခံကျင့်သုံးခြင်းဖြင့် အင်္ဂလန်၏အတွင်းပိုင်းယိုယွင်းမှုသည် ဂျူးအယူဝါဒကို ၎င်း၏နိုင်ငံတော်သို့ ပိုမိုဝင်ရောက်ခွင့်ပေးကာ ဂျူးလူမျိုးများ၏ အုပ်စိုးသူလူတန်းစား ပြိုကွဲသွားသဖြင့် ၎င်း၏အုပ်စိုးမှုကို ဂျူးဘာသာအဖြစ် တဖြည်းဖြည်း ထမ်းဆောင်စခဲ့သည်။

Machine Translated by Google

ယနေ့ခေတ်အင်္ဂလိပ်လူ မျိုးများ၊ အထူ းသဖြင့် အထက်တန်းစားများသည် ရုပ်ဝါဒ၏ လွှမ်းမိုးမှုအောက်တွင် လုံးလုံးလျားလျား ရှိနေကြသည်မှာ သံသယဖြစ်ဖွယ်မရှိပါ။

ရွှေနှင့် တစ်ကိုယ်ကောင်းဆန်မှု၊ ပျက်စီးယိုယွင်းမှု၏ အရှင်းဆုံး လက္ခဏာများသည် အမြတ်ဖမ်း လူတို့ကို လွှမ်းမိုးထားသည်။ Puritanism ၏ကမ္ဘာ့အမြင်သည် ရွှေးချယ်ခံရသူအပေါ် ယုံကြည်ချက်ဖြင့် အင်္ဂလိပ်ကမ္ဘာ့အင်ပါယာကို တည်ဆောက်ရန်အတွက် အမျိုးသားအင်အားစုအားလုံးကို စုစည်းထားဆဲဖြစ်သော်လည်း ဂျူ းရုပ်ဝါဒသည် ဖြစ်ပေါ်လာသည်။

ရပေန်းစားနေသော အင်အားစုများ ပိုလြဲခြင်း၊

ဂျူ းလူ မျိုးများ၏ကမ္ဘာကြီးသည် အင်္ဂလန်တွင်ပင်၊ ရိုးရာဓလေ့အတိုင်း အဆုံးအဖြတ်ပေးနေဆဲဖြစ်သော ဘဝအစီအစဉ် ကို ဖျက်ဆီးခဲ့သည်။

အင်္ဂလန်သည် ရုပ်ဝါဒနှင့် တစ်သီးပုဂ္ဂလဝါဒကို ကိုင်ဆောင်သူအနေဖြင့် ဂျူ းလူ မျိုးများ၏ ရိုးရာပုံပြင်များ အရည်ပျော်သွားပုံ၏ အဓိကဥပမာသည် လူတို့၏စွမ်းအားကို သက်ရှိများတွင် ဘီစီလမ်ကဲ့သို့ ပို၍ပို၍တိုးလာစေသည်။

အင်္ဂလန်နိုင်ငံ၏ သမိုင်းကြောင်းဆိုင်ရာ ဖွံ့ဖြိုးတိုးတက်မှုသည် လူတစ်ဦး၏ ကံကြမ္မာကို ၎င်းတို့လက်ခံကျင့်သုံးသော ကမ္ဘာ့အမြင်ဖြင့် ဆုံးဖြတ်ပြီးနိုင်ငံခြား အယူအဆများကို ထိထိရောက်ရောက် မဆန့်ကျင်ပါက ပျက်စီးသွားမည် ဖြစ်ကြောင်း ရှင်းရှင်းလင်းလင်း ပြသထားသည်။ ပူ ရီတန်ဝါဒနှင့် လစ်ဘရယ်ဝါဒသည် အင်္ဂလိပ်အထက်တန်းစားများကို ဂျူ းများအဖြစ်သို့ ပြောင်းလဲစေခဲ့ရာ ဂျာမန်ကျင့်ဝတ်သည် မဖြစ်ပေါ်လာနိုင်ပေ။ ထို့ကြောင့် ကျွန်ုပ်တို့၏ "သွေးညီအစ်မများ" နှင့် နားလည်မှုသည် မဖြစ်နိုင်ပေ။ အင်္ဂလန်က ဂျူ းတွေဖြစ်လာတယ်။ ကျွန်ုပ်တို့သည် ဘုရားရေးရာသခင်မျိုးနွယ်အဖြစ် အာဏာရရှိရန် ကြိုးပမ်းလျက် စည်းစိမ်ဥစ္စာကို စွဲလမ်းကာ Jewry သည် ကျွန်ုပ်တို့၏ဖျက်ဆီးခြင်းကို လိုလားသောကြောင့် ကျွန်ုပ်တို့အား စစ်ကြေငြာခဲ့သည်။ ဤစစ်ပွဲတွင် အင်္ဂလန်သည် ရာစုနှစ်များစွာကဥအောင်သူ မပိုင်ဆိုင်ခဲ့သော အသီးအနှံများကို မိမိကိုယ်မိမိ မငှလျော့ခြင်းနှင့် စာရိတ္တမရှိခြင်းတို့ကြောင့် ရိတ်သိမ်းရလိမ့်မည်။ ဂျူ းဘာသာမှ လွတ်မြောက်ပြီးGermanic core နှင့် ဆက်သွယ်မှုကို ထိန်းသိမ်းထားမှသာလျှင် ၎င်းသည် သူ ့ဘာသာသူ ကယ်တင်နိုင်သည်၊ သို့မဟုတ် ၎င်းသည် ကျွန်ုပ်တို့နှင့် ၎င်း၏ချိတ်ဆက်မှုဖြင့် ဂျူ းဘာသာမှ ရွှေနေ့တ်ပြီးသူ ့ဘာသာသူ ရှာဖွေနိုင်မှသာ ကယ်တင်နိုင်မည်ဖြစ်သည်။ ဒါပမေယ့် သူ ့ရဲ့ကမ္ဘာ့အင်ပါယာက ပြိုကွဲနေတယ်။

အင်္ဂလန်၏ စံနမူနာသည် ကျွန်ုပ်တို့အား တွေးခေါ်နိုင်စရေမည်။ ကျွန်ုပ်တို့အတွက် အကျိုးဆက်တစ်ခုသာ ရှိပါသည်။

ဂျာမန်လူ သားတိုင်း ကျွန်ုပ်တို့၏ အသိဉာဏ်ကို ဆောင်ကြဉ်းရန်

အမျိုးသားဆိုရှယ်လစ်လောကအမြင်တွင်၎င်း၏ဖန်တီးမှုအာဏာနှင့်အတူ

Machine Translated by Google

ရိုးရာပုံပြင်ကို ၎င်း၏ အမြင့်ဆုံးသော ဖွံ့ဖြိုးတိုးတက်မှုသို့ ယူ ဆောင်လာပြီး၊ ၎င်း၏ စိတ်ကူး ယဉ် အခြေခံတည်ဆောက်မှုဖြင့် တစ်ချိန်တည်းတွင် ရုပ်ဝါဒကို ဆန့်ကျင်သည့် တစ်ခုတည်းသောနည်းလမ်းဖြစ်သည်။

၁၄။ဗြိတိသျှအင်ပါယာကို မည်သည့်နည်းဖြင့် တည်ဆောက်ခဲ့သနည်း။

ဗြိတိသျှအင်ပါယာသည် လွှမ်းမိုးချုပ်ကိုင်မှုနှင့် အာဏာအတွက် ရည်ရွယ်သည့် ရက်စက်ကမြင်းကူတြာ်သဘောမူဝါဒ၏ ရလဒ်ဖြစ်သည်။

ဘုရားသခင်ပေးသော ကမ္ဘာအင်ပါယာကို တည်ဆောက်သည့် အင်္ဂလိပ်နည်းလမ်းသည် တစ်ကိုယ်ကောင်းဆန်မှုနှင့် ရက်စက်ကမြင်းကူတြာ်မှုတို့ဖြင့် ထင်ရှားသည်။ ဤနေရာတွင် အင်္ဂလိပ်အင်ပါယာ၏ အလွန်ကြီးမားသော ထွန်းကားမှုကို ဖော်ပြရန် နေရာမရှိပါ။ အချို့သော ကိန်းဂဏန်းများကသာ ၎င်း၏ လျင်မြန်စွာ ကြီးထွားမှုကို ပုံပေးနိုင်သည်။

1600 ဝန်းကျင်တွင် အဲလိဇဘက်ဘုရင်မကြီးနန်းတက်ခါနီးတွင် အင်္ဂလန်တွင် လူ ဦးရေ 4 သန်းမှ 5 သန်းခန့်ရှိခဲ့သည်။ ၁၇၅၀ တွင် အင်္ဂလိပ်အင်ပါယာတွင် နေထိုင်သူ ၈ သန်းခန့်၊ ၁၈၁၅ ခုနှစ်တွင် သန်း ၈၀ ခန့်ရှိပြီး ယနေ့ခေတ်တွင် လက်အောက်ခံလူ မျိုး သန်း ၅၀၀ သည် အင်ပါယာတွင် နေထိုင်ကြသည်။ အံ့သြဖွယ်ကောင်းလောက်အောင် တိုးတက်မှုတစ်ခု။ အင်္ဂလိပ်အင်ပါယာသည် သမိုင်းတစ်လျှောက် နေရာဒေသအလိုက် အကြီးဆုံးဖြစ်သည်။ ၎င်းသည် မြေမျက်နှာပြင်၏ လေးပုံတစ်ပုံခန့်ကို ဖုံးအုပ်ထားသည်။ တစ်ခုက ရောမအင်ပါယာဟောင်းနှင့် စပိန်အင်ပါယာနှစ်ခုလုံးကို အကြီးကျယ်ဆုံးချဲ့ထွင်သည့်အချိန်တွင် ပေါင်းစည်းနိုင်မည်ဖြစ်ပြီး၊ ၎င်းတို့နှစ်ဦးစလုံးသည် ယနေ့ဗြိတိသျှအင်ပါယာတွင် သက်တောင့်သက်သာရှိသောနေရာတစ်ခုရရှိကာ ၎င်း၏ငါးပုံတစ်ပုံနှစ်ပုံကို ဖုံးကွယ်ထားခဲ့သည်။

Machine Translated by Google

အင်္ဂလန်၏အစောင်ပွဲများသည် ကျွန်ုပ်တို့၏ဂျာမနီသဘာဝအရ လိုအပ်သဝနေထိုင်ရာနရောအတွက် တိုက်ပွဲဝင်ရန် အတွက် မဖြေယာသိမ်းပိုက်ခြင်းမဟုတ်ပါ။ သန့်သန့်ရှင်းရှင်း သဘာဝထားမှ သူတို့သည် လဝကကို လွှမ်းမိုးချုပ်ကိုင် ခြင်း နှင့် စည်းစိမ်ဥစ္စာကို စွဲလမ်းခြင်း အယူအဆဖြင့် သယ်ဆောင်လာကြသည်။ ၎င်းတို့သည် နယ်ချဲ့သမားတို့၏ သဘာဝသဘာဝဖြစ်သည်။ ဖွဲ့စည်းပုံနှင့် အမိန့်ပေးကော တီထွင်ဖန်တီးမှုဆိုင်ရာ နိယာမသည် ဂျာမန်အင်ပါယာများ၏ လက္ခဏာရပ်များဖြစ်သည့်အတွက် ဗြိတိန်တို့ မည်သည့်အခါမျှ အကဓာင်အထည်ဖော်ရန် မစဉ်းစားမိသည့် အရာ ဖြစ်သည်။ အင်္ဂလန်၏ ပေါ်လစီသည် ရုပ်ဝါဒ သက်သက်ဖြင့်သာ လွန်လွန်ကဲကဲ ဆုံးဖြတ်ခဲ့ကခြောင်း သိရသည်။ ဒါက ဥရောပဆန့်ကျင်ရေး သဘာဝထားကိုလည်း ရှင်းပြတယ်။

ပြီးခဲ့သည့် ရာစုနှစ်သုံးစုအတွင်း၊ အင်္ဂလန်သည် ၎င်းတို့၏အကျိုးအတွက် တိုင်းနိုင်ငံများကို တစ်ဖက်နှင့်တစ်ဖက် ဆန့်ကျင်ဘက်သို့ တွန်းလှန်ရမည်ကို အမြဲသိရှိခဲ့သည်။

အင်္ဂလိပ်တို့၏ အစောင်ပွဲခံစစ်ပွဲများသည် အမြဲတမ်း စီးပွားရေးဖြစ်သည်။ ထို့ကခြောင့် ကမ္ဘာ့အင်ပါယာနှင့် လက်တွဲ ပြီးဗြိတိသျှ ကုန်သွယ်မှုနှင့် ဗြိတိသျှ ဓနဥစ္စာများ တိုးပွားလာခဲ့သည်။ သင့်ဘဝသားများနှင့် အစောင်နိုင်သူ များ နဓောက်တွင် ကုန်သွယ်မှု ချဲ့ထွင်ခြင်းနှင့် လက်အဓောက်ခံလူများကို ခေါင်းပုံဖြတ်ခြင်းနှင့်အတူ စီးပွားရေးပညာရှင်တို့ က လိုက်ပါခဲ့ကြသည်။

15. ယုဒလူတို့သည် မည်သို့ယူကြသနည်း။ အင်္ဂလန်၏ စီးပွားရေး တိုးတက်မှု၏ အားသာ ချက်။

ဂျူ းများသည် အင်္ဂလိပ်စီးပွားရေးတစ်ခုလုံး၏ ထိပ်တန်းရာထူ းများကို ထိုးဖောက်ဝင်ရောက်နိုင်ခဲ့သည်။

Machine Translated by Google

၈ ရာစုကတည်းက အင်္ဂလန်မှာ ဂျူးတွေ ကောင်းကောင်းမလုပ်နိုင်တော့ဘူး။ ၎င်းတို့၏ အတိုးစားသည် သည်းမခံနိုင်တော့ဘဲ ပိုများလာကာ လူများ၏ ခါးသီးမှု ဖြစ်လာသောအခါ "သူတို့သည် စာရွက်စာတမ်းများ အဆက်မပြတ် အတုအပနှင့် ဒင်္ဂါးပြားများကို ဖြတ်တောက်ခြင်းဖြစ်သည်" (Historia Anglorum vol.111)။ ဘုရင် Edward I သည် 1286 တွင် ဂျူးများကို ယဘေုယျ နှိပ်စက်ညှဉ်းပန်းပြီးနောက် 1289 ခုနှစ်တွင် ဂျူးများကို နှင်ထုတ်ရန် ဆုံးဖြတ်ခဲ့သည်။

ထိုအချိန်က အင်္ဂလန်သည် ကျန်းမာသောဗီဇကို ပံ့ပိုးပေးကာ ထိုသို့လုပ်ဆောင်နိုင်သည့် စွမ်းအားကို ပိုင်ဆိုင်ထားဆဲဖြစ်သည်။

အင်္ဂလန်သည် 1588 ခုနှစ်တွင် ချမ်းသာပြီးအင်အားကြီးမားသော စပိန်အား "Invincible Armada" ကို အနိုင်ယူခြင်းဖြင့် စပိန်လူမျိုး သဘောင်းနှင့်ချီ၍ ပခြောင်းရှူနေထိုင်ခဲ့သည်။ ၎င်းတို့သည် ယခင်က စပိန်၏ ပလိပ်ရောဂါဖြစ်ခဲ့သော ၎င်းတို့သည် စပိန်မှ ဟော်လန်နှင့် အင်္ဂလန်တို့အထိ ကုန်သွယ်မှုကို လိုက်နာခဲ့ကြသည်။

Oliver Cromwell ခေတ်၊ ဓမ္မမဟာေင်းအခြေခံ ပူရီတန်ဝါဒသည် ဂျူးလူမျိုးများအပေါ် အင်္ဂလိပ်လူမျိုးများ၏ ရိုးရာခံစစ်ဆန္ဒကို ဖိုပြခဲ့ခဲ့သည်။ ခရွမ်ဝဲလ်သည် ဂျူးအများအပြားကို အင်္ဂလန်သို့ ခေါ်ယူခဲ့သည်။

Cromwell သည် လက်တွေ့ကျသော ကုန်သည်တစ်ဦးအနေဖြင့် အင်္ဂလန်၏ စီးပွားရေးပြိုင်ဘက်များဖြစ်သည့် ဒတ်ချ်ကို စီးပွားရေးထိခိုက်စေလိုသောကြောင့် ဒတ်ချ်ငွေကြေးဂျူးများကို မျက်နှာသာပေးခဲ့သည်။ "သူ့ရဲ့ အဓိကရည်ရွယ်ချက်က အင်္ဂလန်ကို ကြီးကျယ် ကျံခြိုင်အောင် လုပ်ဖို့ ဖြစ်ပြီးသူ့အမြင်အရတော့ စစ်ရေးအရသာမက ကမ္ဘာမှာ အင်္ဂလိပ် ကုန်သွယ်မှုရဲ့ လွှမ်းမိုးချုပ်ကိုင်မှုကလည်း လိုအပ်ချက်တစ်ခု ဖြစ်ပါတယ်။ ခရွမ်ဝဲလ် အာဏာရလာချိန်မှာတော့ ဒါကို မငေးခွန်းထုတ်စရာ မလိုပါဘူး။ ရှည်လျားသောပြည်တွင်းစစ်များကြောင့် အင်္ဂလန်သည် ထိုအချိန်က ဒတ်ချ်ကုန်သွယ်မှုကို ဦးဆောင်နေသောကြောင့် ၎င်းသည် မိမိအလိုရှိသော အောင်မြင်မှုကို မယူဆောင်နိုင်ခဲ့သောကြောင့် Cromwell သည် သူပေးသော နိုင်ငံခြားအထောက်အပံ့ကို ရှာဖွေရန် သဘာဝကျပုံပေါ်သည်။ အထက်တွင်ဖော်ပြခဲ့သည့်အတိုင်း ဂျူးဘာသာသည် ကမ္ဘာပေါ်ရှိ ဂျူးလူမျိုးများကြားတွင် ထိုအချိန်က သူ၏လက်ထဲတွင် စပိန်နှင့် ပေါ်တူဂီတို့အပြင် အလွန်အရေးကြီးသော လီဗန်တိုင် ကုန်သွယ်မှု၊ အနောက်အိန္ဒိယကုမ္ပဏီသည် ရှုရောင်းဝယ်ရေးလုပ်ငန်းတစ်ခုလည်းဖြစ်သည်။

Machine Translated by Google

ကမ္ဘာပေါ်ရှိ ငွေတုံးများကို ၎င်းတို့က ပို၍ပို၍ ကြီးစိုးလာသည့်အပြင် နိုင်ငံအားလုံး၏ သင့်ဘဝတင်ပို့မှုတွင် အကျိုးစီးပွားများစွာ ရှိခဲ့သည်။

ခရွမ်ဝဲလ်သည် အမ်စတာဒမ်မြို့ထွန်းကားလာမှုကို ဂျူးလူမျိုးများအတွက် ဖြစ်သည်ဟု ယူဆသောကြောင့် အထူးသဖြင့် ဟော်လန်မှ ဂျူးလူဝင်မှု တိုးမြင့်လာမှုကို လိုလားခဲ့သည်။ ဒါကြောင့် သူက ဂျူးတွေကို အဲဒီကနေ လန်ဒန်ကို ဆွဲထုတ်ရင် အင်္ဂလိပ်ကုန်သွယ်မှုကို အားကောင်းစေပြီး ဒတ်ချ်ကုန်သွယ်မှုကို လျှော့ချဖို့ သူမျှော်လင့်ပါတယ်။

ဂျူးသမိုင်းပညာရှင်များသည် အင်္ဂလန်နိုင်ငံ ထွန်းကားလာမှုတွင် ဂျူးလူမျိုးများ၏ပါဝင်မှုကို ထောက်ပြရန် လုံလောက်အောင် မလုပ်ဆောင်နိုင်ပေ။

ခရွမ်ဝဲလ်သည် အင်္ဂလိပ်ကုန်သွယ်မှုတွင်သာမက သူ၏နိုင်ငံခြားရေးမူဝါဒကို အကျိုးပြုရန်အတွက် ဂျူးများနှင့် သူ၏ဆက်ဆံရေးကို အသုံးချလိုခဲ့သည်။ ကမ္ဘာတစ်ဝှမ်းလုံးရှိ ဂျူးလူမျိုးများသည် Cromwell ၏ သူလျှိုလုပ်ငန်းတွင် မိမိကိုယ်ကို နေရာချထားပြီး ကြီးမားသော အကူအညီကို ပေးခဲ့ကြောင်း ယနေ့တွင် သံသယဖြစ်စရာမရှိပါ။

ဂျူးများ၏ သူလျှိုအောင်မြင်မှုများသည် တိုက်ကြီးရှိ Cromwell ၏ရန်သူမြောက်မြားစွာ၏ လုပ်ရပ်များကို ဟန့်တားရန် သိသိသာသာ အထောက်အကူဖြစ်စေကြောင်း မငြင်းနိုင်သော ပတ်သက်သော သုတေသနပြုချက်များက ဖော်ပြသည်။

နောက်ပိုင်းတွင် ဘုရင် Charles II သည် ၎င်း၏နောက်လိုက်များနှင့် မဟာမိတ်များကို ဥရောပနိုင်ငံအများအပြားတွင် တွေ့ရှိခဲ့ပြီး ဖလန်းဒါးစ်တွင် ၎င်းမှ အင်္ဂလန်သို့ဖြတ်ကူးကာ သူ့နိုင်ငံရှိ ခရမ်ဝဲလ်ကို တိုက်ခိုက်ရန်အတွက် ဖလန်းဒါးစ်တွင် တွေ့ရှိခဲ့သည်။

အထူးသဖြင့် စပိန်လူမျိုးများသည် Charles II ၏ အထောက်အပံ့များစွာကို ပေးသောကြောင့် Cromwell သည် ဖြတ်မကျော်နိုင်သော အခက်အခဲများနှင့် ရင်ဆိုင်ခဲ့ရသည်။

သို့သော်၊ ဂျူးသူလျှိုလုပ်ခြင်းမှတဆင့်ရရှိသောတိကျသောအချက်အလက်များသည် Cromwell သည် Ostend ရှိသူ၏ပိုင်ဘက်များ၏သင့်ဘဝများကိုအုံ့အားသင့်ဖွယ်သိမ်းပိုက်ခြင်းဖြင့်အပွင့်တွင်တော်ဝင်လင့်လာရေးခရီးတစ်ခုလုံးကို Cromwell မှဖယ်ရှားနိုင်စေခဲ့သည်"

(Peter Aldag, Das Judentum in England.)

Cromwell's ၏ ဂျူးသူလျှိုအဖွဲ့တွင်၊ အင်္ဂလိပ်လျှို့ဝှက်ဝန်ဆောင်မှု၏အစကို ကျွန်ုပ်တို့ မြင်တွေ့ရမည်ဖြစ်သည်။

ထို့ကြောင့် Cromwell သည် သူ၏ နိုင်ငံတကာ ကုန်သွယ်မှု အကျိုးစီးပွားများနှင့် ပေါင်းစပ်ခဲ့သည်။

ဂျူးလူမျိုးတွေက အင်္ဂလန်မှာ ကမ္ဘာကို အောင်နိုင်တာ့မှာမို့ ဂျူးတွေက အင်္ဂလန်မှာ အမဲပြာမ်း ရာထူးတက်နိုင်ကြပါတယ်။

Machine Translated by Google

လိမ္မော်ရှင် William of Orange သည် သူ၏အင်္ဂလိပ်ယခေက်ခမ Whitehall နန်းတော်သို့ ပြောင်းရွှေ့လာသောအခါ ဂျူးလူဝင်မှု ပိုမိုအားကောင်းလာသည်။ သူနှင့်အတူ ၊ အများအားဖြင့် စီးပွားရေး ဂျူးများနှင့် စတော့ပွဲစားများဖြစ်သော ဒတ်ချ်ဂျူးအများအပြား အင်္ဂလန်သို့ ပြောင်းရွှေ့ခဲ့ကြသည်။ ထိုနေရာ၌ သူတို့သည် ကျွမ်းကျင်စွာနှင့် ကံကောင်းခြင်းများစွာဖြင့် စတော့အိတ်ချိန်းရောင်းဝယ်ခြင်းဆိုင်ရာ လေ့ကျင့်သင်ကြားထားသော နည်းပညာကို ချက်ချင်း တီထွင်ခဲ့သည်။

ဂျူးလူမျိုးများသည် အင်္ဂလိပ်စီးပွားရေးတွင် ထင်ရှားသောရာထူးတစ်ခုရရှိရန် အချိန်အကြာကြီး မကြာမြင့်ခဲ့ပေ။ 18 ရာစုအစောပိုင်းတွင် ၎င်းတို့သည် စီးပွားရေး၏ သခင်များနှင့် တရားရုံး၏ ဒိုင်များဖြစ်ခဲ့ကြသည်။ အင်္ဂလိပ်အင်ပါယာ၏ အင်အားကြီးမားသော ချဲ့ထွင်မှု၊ ကုန်ကမြေးအရင်းအမြစ်များ ကွပြယ်ဝမှု၊ အရောင်းစျေးကွက်များ၊ အဖိုးတန်သတ္တုတွင်းများအပြင် ကြီးထွားလာသော ဗြိတိသျှကိုလိုနီအင်ပါယာမှ ပေးအပ်သည့် အခြေအခွင့်အလမ်းများစွာတို့က ဂျူးလူမျိုးများကို အမြတ်အစွန်းများသော စီးပွားရေးထိုးဖောက်ဝင်ရောက်ရန် ကူညီပေးခဲ့ပြီး Judas ၏ နောက်ဆုံးရည်ရွယ်ချက်များကို အသိအမှတ်မပြုဘဲ ဂျူးဒပြိစင်ကို တိုးတက်စေရန်။ ကျယ်ပြောလှသော အင်ပါယာတွင်၊ ဂျူးလူမျိုးတို့၏ စီးပွားရေး ထိုးဖောက်ဝင်ရောက်မှု၏ အကျိုးဆက်များသည် ဂျာမန်လူမျိုးများ၏ နေထိုင်ရာနေရာကဲ့သို့သော တိုက်ကြီးရှိ သေးငယ်ပြီးလူဦးရေထူထပ်သော ဧရိယာထက် များစွာ ပို၍ မမြင်နိုင်ဘဲ ထင်ထင်ရှားရှား ရှိနေပါသည်။ ဂျူးရီသည် သူ၏နည်းလမ်းကို ထာဝရသစ္စာရှိခဲ့သည်။ ၎င်းသည် ဗြိတိသျှအစောင်နိုင်သူများကို အခြေချနေထိုင်သော ကိုလိုနီများနှင့် အခြေစိုက်စခန်းများ တည်ထောင်ခွင့်ပြုခဲ့ပြီးတစ်ချိန်တည်းတွင် ဂျူးအခြေစိုက်စခန်းများ ဖြစ်လာခဲ့သည်။

ဤနည်းဖြင့် ဂျူးများသည် ဗြိတိသျှအင်ပါယာကို ဂျူးအင်ပါယာ၏ ဝတ်ရုံအဖြစ် တမင်တကာနှင့် လွဲမှားစွာ ပုံလှပ်ခဲ့ကြသည်။

ဂျူးလူမျိုးများသည် စီးပွားရေးအာဏာကို ကျော်လွန်၍ အင်္ဂလန်တွင် နိုင်ငံရေးအာဏာအတွက် ဇွဲနပဲနှင့် လိမ္မာပါးနပ်စွာဖြင့် တွန်းအားပေးခဲ့သည်။ ဂျူးလူမျိုးများသည် အစိုးရနှင့် နိုင်ငံတော်ရာထူးများကို မသိမ်းပိုက်နိုင်ဘဲ အင်္ဂလိပ်လူ့အဖွဲ့အစည်းကို တံခါးမဖွင့်နိုင်သရွေ့၊ ဂျူးများသည် ၎င်းတို့ကို နိုင်ငံသားတစ်ဝက်မျှသာဟု သတ်မှတ်ကြပြီး အင်္ဂလိပ် နိုင်ငံသားဖြစ်ခွင့် မရသောကြောင့် တန်းတူညီမျှမှုရရှိရန် ကြိုးပမ်းကြရသည်။

Machine Translated by Google

ဂျူး လူမျိုးများသည် ဤကိစ္စကို နိုင်ငံတကာမှ Freemasonry ဖြင့် ကူညီပေးခဲ့သည်။ ဂျူးများကို ကနဦးတွင် နိုင်ငံသားတစ်ဝက်အဖြစ် တည်းခိုနေထိုင်ခွင့်မပြုခဲ့သော်လည်း ၁၇၈၀ တွင် ဂျူးလူမျိုးများ လွတ်မြောက်ပြီးနောက် တည်းခိုခန်းသို့ ဝင်ခွင့်မပြုနိုင်တော့ပေ။ Freemasonry ရှိ Judaism နှင့် Angloism အကြား တံတားတစ်ခုကို ဂျူးများ ရှာဖွေရန် ယခုအခါ လွယ်ကူလာသည်။

အခက်အခဲအချို့ကိုရှောင်ရှားရန် မငြိမ်မသက်သောဂျူးများသည် ၎င်းတို့၏သားသမီးများကို ခရစ်ယာန်ဘာသာတွင် နှစ်ခြင်းခံခဲ့ကြသည်။ နှစ်ခြင်းခံပြီးသော ဂျူးများသည် နောက်ပိုင်းတွင် ခရစ်ယာန်များကို အတုအယောင်ပြုကာ နှစ်ခြင်းမခံရသေးသော ဂျူးများအတွက် နိုင်ငံတော်၏ အမြင့်ဆုံးရာထူးနှင့် အင်္ဂလိပ် မငြိမ်မသက်သောရာထူးများဆီသို့ တဖြည်းဖြည်း လမ်းခင်းပေးခဲ့သည်။ ၎င်းတို့ထဲတွင် နောက်ပိုင်း အင်္ဂလိပ်ဝန်ကြီးချုပ် Disraeli၊ Earl of Beaconsfield (1804 မှ 1881) တို့ဖြစ်သည်။ အောက်ဖော်ပြပါ ဥပမာတွင် Disraeli သည် အင်္ဂလိပ်ကို လှည့်စားပြီးသူ၏ ဂျူးလူမျိုး ရဲဘော်ရဲဘက်များကို လိမ္မာပါးနပ်စွာ သစ္စာဖောက်မှုဖြင့် မြှင့်တင်နိုင်ပုံကို ပြသသည်- Lionel de Rothschild သည် သူ့ကိုယ်သူ လူမျိုးရေးပညာရှိများက နိုင်ငံရေးရာထူးတွင် မကြာခဏ ရွေးချယ်ခံရလေ့ရှိသော်လည်း သူသည် ရာထူးမတက်နိုင်သောကြောင့်၊ ယုဒလူတို့သည် လိုအပ်သောကျိန်ဆိုခြင်းကို ခံယူရန် ငြင်းဆိုသည်" ဟူသော စစ်မှန်သောယုံကြည်ခြင်းနှင့် အညီ ခရစ်ယာန်တစ်ဦးဖြစ်သည်။

အဲဒီမှာ သူ့သူငယ်ချင်း Disraeli က သူ့ရဲ့ လူမျိုးရေး ရဲဘော်ရဲဘက်တွေကို ခုခံကာကွယ်တဲ့အနေနဲ့ ၁၈၄၁ ခုနှစ်မှာ ပထမဆုံး မတ်တပ်ထရပ်ခဲ့တယ်၊

ခရစ်ယာန်၊ ကျွန်ုပ်၏ကယ်တင်ရှင်ဖွားမြင်သော ဘာသာတရားတစ်ခု၏ ပါမောက္ခများကို ဥပဒေပြုရေးအသင်းမှ ဖယ်ထုတ်ရန် ကြောက်မက်ဖွယ်တာဝန်ကို ကျွန်ုပ်ကိုယ်တိုင် မခံယူနိုင်ပါ။ ဂျူးဘာသာသည် နိုင်ငံတစ်ခု၏ ခရစ်ယာန်စရိုက်ကို ပြောင်းလဲစေနိုင်သည်ဟူသော ယူဆချက်သည် ရယ်စရာကောင်းသည်ဟု ၎င်းက ဆက်လက်ပြောသည်။ ခရစ်ယာန်အယူဝါဒသည်ပင်လျှင် ယုဒ၏မူလအစအစစ်အမှန်ဖြစ်ကြောင်း သက်သေပြသည်။ ထို့ကြောင့် ဘာသာရေးအရ ဂျူးများ လွတ်မြောက်ရေးကို ဆန့်ကျင်ရန် အဓိပ္ပါယ်မဲ့သော အစတစ်ခုဖြစ်သည်။ နှစ်ထူးနှစ်မြောက်တိုင်းတွင် ဂျူးသူရဲကောင်းများနှင့် ကဗျာဆရာများ၏ သွန်သင်
ဆုံးမမှုကို လူအများအား ဟောပြောခဲ့ပြီး၎င်းတို့သည် ကိုယ်ကျင့်တရားကောင်းမွန်ကြောင်း သက်သေပြခဲ့သည်။

ယင်းနှင့် အလားတူ ပရိယာယ်အားဖြင့် ဂျူးများသည် အင်္ဂလန်တွင် နိုင်ငံရေးအာဏာ ဖွံ့ဖြိုးတိုးတက်ရေး လမ်းစကို ရှင်းလင်းခဲ့သည်။

Machine Translated by Google

19 ရာစုတွင် ဂျူးလူမျိုးများသည် ၎င်းတို့အလိုရှိသည့်အရာအားလုံးကို ပေးဆောင်ခဲ့သည်- မဲပေးခွင့်နှင့် ရွေးကောက်တင်မြှောက်ခွင့်၊ ကွန်မြူနတီနှင့် အောက်လွှတ်တော်သို့ ဝင်ရောက်ခွင့်၊ အစိုးရနှင့် ပြည်နယ်ရုံးများအားလုံးကို ပေးခဲ့သည်။

နောက်ပိုင်းကာလတွင် ကိုလိုနီအင်ပါယာကြီးကြီးထွားလာသည်နှင့်အမျှ ဂျူးများ၏ နိုင်ငံရေးသြဇာသည် ပို၍ပို၍ တိုးလာခဲ့သည်။ 1874 ခုနှစ်တွင် Benjamin Disraeli အား ဝန်ကြီးချုပ်အဖြစ်ခန့်အပ်ခြင်းဖြင့် ဂျူးတို့၏နိုင်ငံရေးရာထူးသည် အထွတ်အထိပ်သို့ရောက်ရှိခဲ့သည်။ ဂျူးဒစ်ရေလီအား အင်္ဂလန်ပြည်ရှိ အင်ပါယာ၏ရှေ့ဆောင်သူဟုခေါ်ဆိုနေဆဲဖြစ်သော်လည်း၊ သူသည် ကြီးမားကျယ်ပြန့်သော ကိုလိုနီအင်ပါယာကိုဖန်တီးခဲ့သူမဟုတ်သော်လည်း အင်္ဂလိပ်၊ သင်္ဘောသား၊ ကုန်သည်များ၊ လယ်သမားများ၊ စစ်သားများ၊

Disraeli သည် အင်္ဂလိပ်ကိုလိုနီမူဝါဒကို ထောက်ခံသူအဖြစ် ဗြိတိသျှအင်ပါယာ၏ ဖခင်ဖြစ်ခဲ့သော်ငြားလည်း သူသည် အင်္ဂလန်အတွက် ထူးထူးခြားခြားလုပ်ဆောင်ခဲ့သည်မှာ သေချာသည်။ သူ၏အောင်မြင်မှုအားလုံးသည် ဂျူးလူမျိုးများကို အကျိုးပြုခဲ့သည်။ ဂျူးအယူဝါဒကို အင်္ဂလိပ်အယုံအကြည်မရှိမှုကို အိပ်ပျော်အောင် စွမ်းဆောင်နိုင်ခဲ့သူလည်းဖြစ်ပြီး ယနေ့ခေတ် အင်္ဂလန်ရှိ ဂျူးလူမျိုးများသည် တစ်ချိန်က ရှေးရိုးစွဲဝါဒီ Disraeli နှစ်သက်ခဲ့သော ဂုဏ်သတင်းကို ရှောင်ကျဉ်ဆဲဖြစ်သည်။ ဂျူးလူမျိုးများအတွက် နိုင်ငံတော်နှင့် အမြင့်ဆုံးအင်္ဂလိပ်လူ့အဖွဲ့အစည်းကို တံခါးဖွင့်ပေးခဲ့သည်။

ဗြိတိသျှအင်ပါယာသည် Disraeli အတွက် အဓိပ္ပာယ်ဖွင့်ဆိုပုံ၊ ၎င်း၏ ကာကွယ်ရေးဦးစီးချုပ်တစ်ဦးမှ ကျွန်ုပ်တို့အား ပြောပြသည်- "အင်္ဂလန်သည် 'သူ၏အိပ်မက်များ၏ အစ္စရေနိုင်ငံဖြစ်သည်" ဤစကားလုံးသည် အင်္ဂလန်ရှိ ဂျူးများ၏ စီးပွားရေးနှင့် နိုင်ငံရေး ရည်မှန်းချက်များကို ပြီးပြည့်စုံသော ရှင်းလင်းပြတ်သားစွာ ဖော်ပြသည်။

Machine Translated by Google

၁၆။ဂျူးတွေ ဘယ်မှာလဲ။

20 ရာစုအတွင်း အင်္ဂလန်ရဲ့ သကြေဇာလွှမ်းမိုးမှုက သူ့ကိုယ်သူ ခံစားစသေလား။

ဂျူးလူမျိုးများသည် အင်္ဂလန်ရှိ ဘ၀နယ်ပယ်အားလုံးနီးပါးတွင် ခေါင်းဆောင်မှုရှိပြီးပထမနှင့် ဒုတိယကမ္ဘာစစ်မတိုင်မီ ဂျာမနီအား ဝန်းရံရေးမူဝါဒကို မှုတြွတင်ခဲ့သည်။

1901 ခုနှစ်တွင် ဘုရင် Edward VII သည် အင်္ဂလိပ်ထီးနန်းကို နန်းတက်ခဲ့သည်။ သူ၏ အုပ်ချုပ်မှုအောက်တွင် ဂျူးများသည် အင်္ဂလိပ်လူ့အဖွဲ့အစည်းတွင် မိမိကိုယ်ကို အပြည့်အ၀ အခိုင်အမာ ရပ်တည်နိုင်ခဲ့သည်။ ဘုရင်သည် ဂျူးများစွာနှင့် ရင်းနှီးသည်။ ထိုအချိန်တွင်၊ အင်္ဂလိပ်ဟာသစာအုပ် "Punch" သည် အင်္ဂလန်အတွက် သတိပေးချက်တစ်ခုဖြစ်သည့် နာမည်ကျော်ရုပ်ပြောင်ကို ထုတ်ဝေခဲ့သည်။ ရုပ်ပြောင်သည် အကောင်းဆုံး Nordic Anglo-Saxon သွေးဖြင့် ပုံလှုပ်ထားသည့် အင်္ဂလိပ်လူမျိုး မငြွမတြာ်သော အရပ်မငြွမငြွ သားသမီးများနှင့် ဂျူးလူမျိုးများ၏ လူမျိုးရေးလက္ခဏာများ အထူးထင်ရှားသည့် ဂျူးလေးများ လက်မောင်းကို ကိုင်ထားသည့် ရုပ်ပြောင်ရုပ်ပြောင်တွင် ပြသထားသည်။ သို့သော် အင်္ဂလိပ်မင်းမျိုးကြီးများသည် အဆိုပါအချက်ကို နားမလည်ဘဲ ကုန်သည်ဂျူးများနှင့် သွေးသားရင်းမစြ်များ တိုးဝင်လာခဲ့သည်။

အင်္ဂလန်။

ဘုရင်သည် Freemasonry ၏ Grand Dignitary of Freemasonry ဖစြ်ခငြ်းကြောင့်လည်း Jewry နှင့် ရင်းနှီးသောဆက်ဆံရေးရှိရန် အကာံပြုခဲ့သည်။ ဂျူးလူမျိုးများသည် ဂျာမနီကို ဝိုင်းရံထားသော Edward VII ဘုရင်အဖစြ် ခန့်အပ်ခံရသော ဂျူးများဖစြ်ပြီး Edward VII သည် ဂျူးတို့၏ ဝိုင်းရံခငြ်းအစီအစဉ်များကို အပြည့်အ၀ အတည်ပုပြြေခဲ့သည်။ ပထမကမ္ဘာစစ်မဖစြ်မီ ကာလကပြ်မငြွစွာကပင် ဂျူးများသည် ဗြိတိသျှအင်ပါယာအတွင်း ၎င်းတို့၏ စီးပွားရေးဆိုင်ရာ ရပ်တည်ချက်များကို 'တက်လာခငြ်း' ဂျာမဏီကို ဆန့်ကျင်ရန် နည်းလမ်းပေါင်းစုံဖြင့် သဘောတူခဲ့ကသြည်။ ထို့ကြောင့်၊ ဝိုင်းရံခငြ်းဖြင့် ဗြိတိသျှမူဝါဒသည် ဂျူးအာဏာနှင့် ကုန်သွယ်မှုမူဝါဒ၏ ခရြောများကို ရှင်းရှင်းလင်းလင်း လိုက်နာခဲ့သည်။ 1914-1918 ၏ကမ္ဘာစစ်ဖစြ်ခဲ့သည်။

Machine Translated by Google

အင်္ဂလိပ်-ဂျူး နိုင်ငံရေး။

အထူးသဖြင့် ယနေ့ အင်္ဂလန်တွင်ရှိသော ဂျူးလူမျိုးများသည် အင်္ဂလန်တွင် အသာစီးရနေသည့် အခြေအနေများကို ယခုပဲ ကြည့်ကြပါစို့။ ဂျူးလူမျိုးများနှင့် အင်္ဂလိပ်တို့သည် အလွန်ရင်းနှီးစွာ ရောယှက်နေသောကြောင့် ၎င်းတို့ကို ရှင်းထုတ်ရန် မဖြစ်နိုင်တော့ပါ။ လူ့အဖွဲ့အစည်းတွင်၊ ပြည်နယ်တွင်၊ အစိုးရတွင်၊ ငွေရေးကြေးရေးတွင်၊ ကူးသန်းရောင်းဝယ်ရေးတွင်၊ စာနယ်ဇင်းလောကတွင် ဂျူးလူမျိုးများသည် ကျွန်ုပ်တို့ကို နေရာတိုင်းတွင် ရင်ဆိုင်နေရသည်။

ရှေးရိုးစွဲဝါဒီနှင့် လစ်ဘရယ်မိသားစုများ၊ အင်္ဂလိပ်မင်းမျိုးအုပ်စိုးမှုနှင့် နိုင်ငံရေးသမားများ၏ ဇာတ်ဝင်ခန်းများကို ဖောက်ထွင်းဝင်ရောက်ခဲ့သည်။ ကျွန်ုပ်တို့ခေတ်၏ နောက်ဆုံးကာလသည် အင်္ဂလန်တွင် ဂျူးဘာသာထွန်းကားမှုတွင် ထင်ရှားသောအဆင့်ဖြစ်သည်ဟု ဆိုနိုင်သည်။

ကျွန်ုပ်တို့ကြည့်ရာနေရာတိုင်း- ဂျူးများ။ ဂျူးလွှမ်းမိုးမှု၊ ဂျူးအကျိုးစီးပွား၊ ဂျူးအုပ်ချုပ်ရေး။ အထူးသဖြင့် အထက်တန်းစားများတွင် ဂျူးလူမျိုးများသာမက အင်္ဂလိပ်လူမျိုးများတွင်လည်း ရှိသည်။ ဤသဘောထားသည် ဂျူးအယူဝါဒနှင့် သွေးထွက်သံယို မငြိမ်းသော ပေါင်းစည်းခြင်းသို့ ရောက်ရှိလာခဲ့သည်မှာ အတိအကျပင်။ ဂျူးများသည် လူမှုတန်းတူညီမျှမှုကို အပြည့်အဝခံစားကြပြီး တရားရုံးတွင်ပင် ၎င်းတို့ရှိကြသည်။

ကိုးကားဆိုပါတယ်။ Westminster တွင် နောက်ဆုံး ရာဇဝတ်မှု အခမ်းအနားများ

ဥပမာအားဖြင့် Abbey သည် ရှေးချယ်သူအများဆုံးသော ဝင်ရောက်ခွင့်ရရှိထားသည့် အင်္ဂလန်၏ အရှင်သခင်၊ ထက်သန်သော ဇီယွန်ဝါဒီ လီယွန်ဆိုင်မွန် ရှိနေသည့် အခြေ့ဂျူးများစွာသာ မကပါ။

1881-1914 မှ 823 789 ဂျူးများသည် အင်္ဂလန်သို့ ပြောင်းရွှေ့လာခဲ့သည်။ အရေအတွက်

အင်္ဂလန်ရှိ ဂျူးများသည် ယခုအခါ ရှေးရိုးစွဲ ခန့်မှန်းချက်များအရ၊

1,700,000 (အင်ပါယာအပါအဝင်)

1939 ခုနှစ် ဩဂုတ်လ 29 ရက်နေ့တွင် ဇီယွန်နစ်ကမ္ဘာ့အဖွဲ့အစည်း၏ အကြီးအကဲ Chaim Weizmann က မငြိမ်မသက်သောတန်ဖိုးများကို ကာကွယ်ရန် အလွန်အနုတရာယ်ကြီးသောအချိန်၌ ဂျူးလူမျိုးများသည် ဗြိတိန်နှင့်အတူ ရပ်တည်ကာ ဒီမိုကရေစီဘက်တော်တွင် တိုက်ပွဲဝင်မည်ဖြစ်ကြောင်း ဗြိတိန်ဝန်ကြီးချုပ် Chamberlain အား ကြေညာခဲ့သည်။ .

Machine Translated by Google

Lord Rothschild သည် ၁၉၃၉ ခုနှစ် အောက်တိုဘာလတွင် ထပ်တူ ထပ်မျှ အရေးပါသော စကားတစ်ခွန်းကို ပြောကြားခဲ့ပြီး၊လန်ဒန်အစိုးရ (ရက်သတ္တပတ်အနည်းငယ် အစောပိုင်းက စစ်ကြေညာခဲ့သော) သည် ကမ္ဘာတစ်ဝှမ်းရှိ ဂျူး များ၏ အနာဂတ်ပြဿနာကြီး၊ကို ဖြေရှင်းရန် အတွက် နောက်ဆုံးမျှော်လင့်ချက်သာဖြစ်သည်ဟု အလေးပေးပြောကြားခဲ့သည်။ ထို့ကြောင့် Chamberlain သည်လည်း ဂျူး ပြဿနာကို ဖြေရှင်းရန် ရှိသည်ဟု ထင်ရသည်။

ငါတို့ကို စစ်ကြေညာသောအခါ၊

ဤအကြောင်းကို ရှင်းရှင်းလင်းလင်း သိထားကြပါစို့- အင်္ဂလန်၏ စစ်ကြေညာခြင်းသည် တစ်ချိန်တည်းတွင် ဂျူး တို့၏ စစ်ကြေညာခြင်း ဖြစ်သည်။ ၎င်းသည် ရလဒ်ဖြစ်သည်။

Angloism နှင့် Jewry ၏ သစ္စာမဲ့သော အပြန်အလှန်ဆက်ဆံမှု။

ဤအမှုကို လွှတ်လိုက်သော အရှင်သခင်ကား အဘယ်သူနည်း

ဂျာမဏီနှင့် လူ မျိုးများ၏ ထောက်ပံ့မှုကို “ဗြိတိသျှအစ္စရေး အတွင်းရေးမှူး ဂျူး ဟာဗား” မှ ထောက်ပံ့ပေးခဲ့သည်။

၁၉၄၂ ခုနှစ်တွင် လန်ဒန်တွင် ကြေငြာခဲ့သော အဖွဲ့ချုပ်၊

"ဗြိတိသျှသည် အစ္စရေးလူ မျိုးများဖြစ်သည်။ မြောက်အမေရိကသည် အစ္စရေးနိုင်ငံဖြစ်ပြီး၊ဗြိတိန်သည် အစ္စရေးကဲ့သို့ပင်၊ ၎င်းတို့ အကြား အမျိုးသားပန်းတိုင်များနှင့် မျှော်မှန်းချက်များအတွက် ပိုကြီးဆိုင်မှုမဖြစ်နိုင်ပေ။"

Machine Translated by Google

အမေရိက

17.ဘာကြောင့် အမေရိကန်က ငါတို့ကို တိုက်ခိုက်နေတာလဲ။

ဂျူး-အမေရိကန် ပလူတိုကရက်သည် ၎င်း၏ အရင်းရှင်စီးပွားရေး အမြတ်ထုတ်မှုစနစ်တွင် အမျိုးသားဆိုရှယ်လစ်စနစ်က သူ့ကိုယ်သူ ခြိမ်းခြောက်ခံနေရသည်။

ထို့အပြင်၊ သူ၏သန့်ရှင်းသောကမ္ဘာ့အမြင်ရှိ ပျမ်းမျှအမေရိကန်ပင်လျှင် အားလုံးအပေါ် ဘုရားသခင်အလိုရှိသော အမေရိကန်၏ အုပ်ချုပ်မှုသက်တမ်းတိုးခြင်းကို ယုံကြည်သည်။

လူများ။ ကျန်တာတွေကတော့ ဂျူးလူမျိုးတွေဟာ ပင်မပူနွေးသူဖြစ်ပြန်တယ်။

နိုင်ငံပေါင်းချုပ်အသင်းမှ နုတ်ထွက်ခြင်းသည် အင်္ဂလန်နှင့် အမေရိကရှိ ခေါင်းပုံဖြတ်သူများနှင့် အစုရှယ်ယာရှင်များ၏ အရင်းအနှီးရင်းနှီးမှုပြန်မှုများကို ခြိမ်းခြောက်နေပါသည်။ နိုင်ငံရေးအရ အားကောင်းပြီး စီးပွားရေးအရ အမှီအခိုကင်းသော ဂျာမနီသည် အမေရိကန်ဈေးကွက်ကို ဖြတ်တောက်ပစ်ခဲ့ရသည်။

ထို့အပြင်၊ ဖူလုံသောဂျာမနီနိုင်ငံ၊ အလုပ်လက်မဲ့ဖြစ်မှုအတွက် ဆိုရှယ်လစ်ဖြေရှင်းချက်ဖြင့် စီးပွားရေးအရ အမှီအခိုကင်းသော ဥရောပနိုင်ငံသည် ဂျူးလူမျိုးများအား အဆက်မပြတ် ကဲ့ရဲ့ရှုတ်ချကာ အသက်မွေးဝမ်းကြောင်းပျက်နေခဲ့သည်။

Machine Translated by Google

ပိုမိုကောင်းမွန်သော ဆိုရှယ်လစ်ဘဝနေထိုင်မှုဖြင့်သာ ၎င်းတို့၏ အရင်းရှင်လူ မှုရေးစနစ် ပြိုကွဲရန် အရှိန်မြှင့်ရမည့်အနှုတ်ရာယ်။

အဲဒါက သူတို့ရဲ့ စစ်ကမြေညာခြင်းရဲ့ တကယ့်အကြောင်းရင်းပါပဲ။

Puritan လဇာကအမပြေဖြင့် ပိတ်ဆိုအရေးယူထားသော ၎င်း၏ နယ်ချဲ့ မျှော်မှန်းချက်တွင်၊ အမေရိကန်သည် ကမ္ဘာ့ကြီးစိုးမှုနှင့် တူ ညီသည့်လူ အားလုံးနီးပါးအပေါ် ၎င်း၏ အုပ်ချုပ်မှုကို သက်တမ်းတိုးရန် မျှော်လင့်ထားသည်။ အင်္ဂလန်မှာလည်း အမေရိကန် ဘုရင်ခံ ဖြစ်လာဖို့ ရှိတယ်။ ထို့အပြင်၊ အင်္ဂလိပ်တို့၏ လွှမ်းမိုးချုပ်ကိုင်မှု အယူအဆနှင့် ပန်-ဆလာဗစ် ချဲ့ထွင်ရေး တိုက်တွန်းမှုကဲ့သို့ပင်၊ ပူ ရီတန် အမေရိကန် နယ်ချဲ့ဝါဒသည် ကမ္ဘာအတွက် ကြိုးပြမ်းနေသော ဂျူ းများနှင့် ထပ်နေပေါသည်။

စိုးမိုး

Roosevelt သည် အမေရိကန် ချဲ့ထွင်ရေးဝါဒ၏ စီမံအုပ်ချုပ်သူဖြစ်သည်ဟု ခံစားရသူ Roosevelt သည် အမှန်တကယ်တွင် ကမ္ဘာ့ဂျူ းလူ မျိုးတို့၏ အလိုဆန္ဒကို စီမံခန့်ခွဲသူဖြစ်သည်။

Roosevelt သည် အဆင့်အတန်းမြင့်သော အလွတ်သမားတစ်ယောက်ဖြစ်သည်။

ထို့အပြင်၊ ရူစဗဲ့၏ နိုင်ငံရေးအသက်မွေးဝမ်းကျောင်းမှုတွင် ရူစဗဲ့က နယူ းယောက်ပြည်နယ် အုပ်ချုပ်ရေးမှူ းရာထူ းအတွက် လျှောက်ထားသည့်အခါ ဂျူ းလူ မျိုးများ၏အကူ အညီဖြင့်သာ အောင်နိုင်ခဲ့သည်။ ဂျူ းများ၏ဤပံ့ပိုးကူ ညီမှုသည် Roosevelt ၏နောက်ထပ် ကစားသမားဘဝတစ်လျှောက်လုံးတွင်ရှိနေခဲ့သည်။

သမ္မတရာထူ းအတွက် အရွေးခံရသောအခါ၊ ဂျူ းမျိုးဗြာ၏သည် သူ ့အခွင့်အရေးကို အသိအမှတ်ပြုကြာ သူ ့ကို ထောက်ပံ့သည့် အင်အားအကောင်းဆုံးဖြစ်သည်။

ဤသုံးချက်အပေါ် အခြေခံသည်- ရွေးကောက်ပွဲတွင် ဂျူ းထောက်ခံမှု၊ သူ ၏ ဂျူ းမိတ်ဆွေများနှင့် သွေးထွက်သံယို တရားမျှတနိုင်ဖွယ်ရှိသည့် သူ ၏ ရိုးရာဂျူ းလိုလားသော စိတ်နှင့် ဝိညာဉ်သဘောထားသည် သမ္မတ Roosevelt ၏ အခြေခံအားဖြင့် ဂျူ းမူဝါဒဖြစ်သည်၊ ဂျူ းလူ မျိုးများ၏အကူ အညီဖြင့် အမေရိကန်လူ မျိုးများကို ကမ္ဘာ့ကြီးစိုးမှုထဲသို့ ဦးဆောင်ခဲ့သည်။ သူဆင့်ခေါ်ထားတဲ့ ဝိညာဉ်တွေကို မောင်းထုတ်နိုင်တော့မှာ မဟုတ်ပါဘူ း။ Roosevelt သည် သူ ၏လူများနှင့် အမေရိကားအား အဆိုးဆုံးသော ကျဆင်းမှုနှင့် 'ဂျူ း' Bolshevik ပရမ်းပတာခေတ်သို့ ပို့ဆောင်ခဲ့ကြောင်း အနာဂတ်တွင် ပြသမည်ဖြစ်သည်။

Machine Translated by Google

18. ယာဉ်မောင်းတပ်ဖွဲ့ဆိုတာ ဘာလဲ။ စီးပွားရေးနှင့် နောက်ကွယ် အမေရိကန်ပြည်ထောင်စု၏ နိုင်ငံရေးဖွံ့ဖြိုး တိုးတက်မှု။

Puritanism နှင့် Liberalism သည် အင်္ဂလန်မှ လက်ခံကျင့်သုံးသည်။

အင်္ဂလိပ် အမိမြေမှ ပြောင်းရွှေ့လာသော အင်္ဂလိပ်တို့၏ သိမ်းပိုက်မှု သည် မနြှ မာပြည်သားများနှင့် အခြားသူ များကို အထူ းဂရုမစိုက်ဘဲ ထူ းထူ းခြားခြား မနြှဆန်စွာ ဖြစ်ပျက်ခဲ့သည်။

စပိန်၊ နယ်သာလန်နှင့် ပြင်သစ်လူ မျိုးတို့ကဲ့သို့ အမေရိကသို့ ပြောင်းရွှေ့နေထိုင်ပြီးသော ဥရောပသားများ။ အင်္ဂလိပ်တို့နှင့်အတူ Puritanism ၏ အတွေးအခေါ်များသည် အမေရိကသို့ ခုန်တက်သွားသည်။ အင်္ဂလန်တွင်ကဲ့သို့ပင်၊ Puritan စိတ်ဓာတ်သည် အမေရိကန်၏ မငြှမားသော ဘဏ္ဍာရေးဆိုင်ရာ ပေါ်ပေါက်လာမှုတွင် ကြီးစွာသောအကောင်မငြှမှုကို ဂုဏ်ပြုခဲ့သည်။ အမေရိကန်နိုင်ငံတွင်လည်း စည်းစိမ်ဥစ္စာများ စုဆောင်းခြင်းကို ဘုရားသခင်၏ အထူ းကျေးဇူ းတော်နှင့် ကျေးဇူ းတော်၏ လက္ခဏာတစ်ခုအဖြစ် မှတ်ယူကြသည်။

Machine Translated by Google

မြောက်အမေရိကသည် Puritanism အတွက် အကောင်းဆုံးမွေးထုတ်ပေးရာနေရာဖြစ်သည်။ တိုင်းပြည်သည် ကြွယ်ဝသော ရတနာများနှင့် ပြည့်နှက်နေပြီး ဆည်းပူး နေသော ပူ ရီတန်များသည် စွမ်းအင်ဖြင့် စတင်စုဆောင်းလာကြသည်။

တီထွင်ဆန်းသစ်မှုတိုင်း၊ လက်မှုပညာနှင့် စက်မှုလုပ်ငန်းတိုင်း၏ ကိုးပြမ်းအားထုတ်မှုတိုင်းသည် ဥရောပ၏ ကျဉ်းမြောင်းသောအခြေအနေများ နှင့် တိုင်းတာသော မြောက်အမေရိကအား "ဖြစ်နိုင်ခြေအကန့်အသတ်မရှိသောပြည်ဖြစ်ပုံရသည်။ ကံကမ္ဘာကို ထင်ရှားစေသည်" ဟူ သော အသုံးအနှုန်းဖြစ်လာခဲ့သည်

ဘုရားပေးသော အမေရိက၏ ထွန်းကားလာမှုသည် ယနေ့တိုင် အမေရိကန်ကို လွှမ်းမိုးထားသည့် ဒဏ္ဍာရီဖြစ်လာသည်။ သူ ၏သန့်ရှင်း သောသဘောထားကြောင့် အောင်မြင်သောအမေရိကန်သည် သူ ့ကိုယ်သူဘုရားသခင့်ရွေးချယ်ခံရသူ များ၊ သူ ၏အမေရိကကို "ဘုရားသခ င့်ကိုယ်ပိုင်နိုင်ငံ" အဖြစ် မှတ်ယူခဲ့သည်။

ဒါပေမယ့် အမေရိကန်ဟာ နိုင်ငံရေးအရ ကြီးထွားလာခဲ့တယ်။ အားစိုက်ထုတ်စရာမလိုဘဲ အနည်းဆုံး အားစိုက်ထုတ်ပါ။ နိုင်ငံရေးအောင်ပွဲ တိုး လာမှုသည် အတွင်းဥရောပ ပဋိပက္ခများကြောင့် သီးသန့်နီးပါး ဖြစ်နိုင်ချေရှိသည်။ ပြည်နယ်များသည် ပြင်သစ်နှင့် စပိန်အကူ အညီဖြင့် လွတ်လပ်ရေးရခဲ့ပြီး ဂျာမန်သွေးဖြင့် အနည်းဆုံး တိုက်ခိုက်ခဲ့ကြသည်။ Prussian ဗိုလ်ချုပ်ကြီး Friedrich Wilhelm von Steuben သည် မြောက်အမေရိကစစ်တပ်၏ စည်းရုံးရေးမှူး နှင့် ပညာပေးသူဖြစ်ပြီး တိုက်ပွဲများတွင် ဂျာမန်တို့၏ ပြင်းထန်သော ပူ းပေါင်းပါဝင်မှုမရှိဘဲ၊ ဝါ ရှင်တန်သည် မြောက်အမေရိကအတွက် လွတ်လပ်ရေးကို ဘယ်သောအခါမှ ဆွတ်ခူ းနိုင်မည်မဟုတ်ပေ။ Kalb မှ ဂျာမန်ဗိုလ်ချုပ် Herchheimer နှင့် Peter Mühlenberg တို့က အမေရိကန်တပ်များကို အောင်ပွဲခံရန် ဦးဆောင်ခဲ့သည်။

Machine Translated by Google

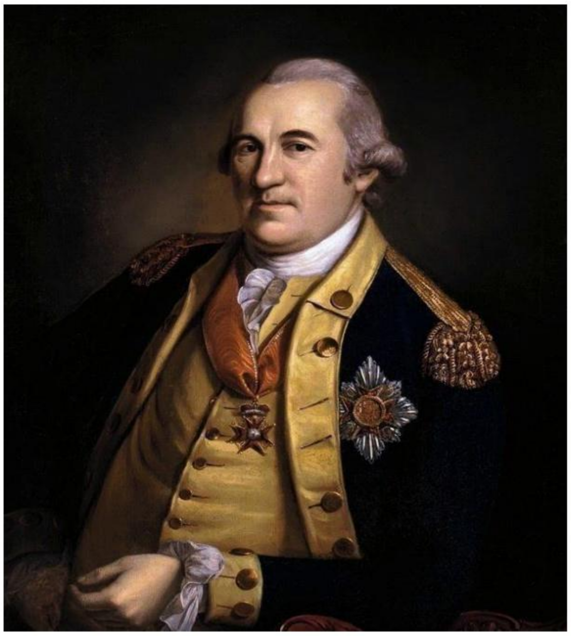

အမရေိကန် အရာရှိတွထေဲမှာ ဂျာမန်ဗိုလ်ချုပ် ၉ ယောက် ပါပါတယ်။ ၌
အသစ်

York တစ်ယောက်တည်းက အိုဟိုင်းယိုးပြည်နယ် ၁၁ တပ်ရင်းမှာ ဂျာမန်တပ်ရင်း ၁၀ ရှိရှိပြီး၊ Missouri မှာ ဒုတိယစစ်သားတိုင်းက ဂျာမန် လူ မျိုးပါ။ ထိုအပြင်၊ ယူအက်စ်အကေ်ါနဂေက်ပိုင်းသမိုင်းသည် ဂျာမန်တို့၏ မငြ်မြတ်ာသဘေသီချင်းဖစြ်သည်။

၁၉ ရာစုတွင်၊ ၎င်းတို့၏ တိုက်ကြီး၏ ကျယ်ပြောလှသော ကျယ်ပြောလှသော ကျယ်ပြန့်သော လွတ်လပ်စွာ လှုပ်ရှားသွားလာခွင့် ရရှိထားသော နိုင်ငံများသည် ဥရောပတွင် ပြင်းထန်သော နိုင်ငံရေး ထိပ်တိုက်တွေ့မှုများကြောင့် ၎င်းတို့၏ နယ်ချဲ့ဝါဒကို အုပ်စိုးနိုင်ခဲ့သည်။ ဥရောပ၏ဆင်းရဲ ဒုက္ခသည် အမရေိကန်၏အကျိုးဖစြ်လာသည်။

နယ်ချဲ့အယူအဆ၊ ဘုရားသခင်၏နာမတော်၌ ကမ္ဘာကို ကြီးစိုးရန် ကြိုးပမ်းမှုနှင့် ဘုရားသခင်၏ကောင်းချီးအောက်တွင် အောင်မငြ်မှုအပေါ် ယုံကြည်ချက်သက်သက်ဖင့်ြ တားဆီးခြင်းမရှိဘဲ ဖွံ့ဖြိုးတိုးတက်လာနိုင်သည်။

ဂျူ းလစ်ဘရယ်ဝါဒသည် ဤပုဂ္ဂလိက-ရှုပ်ပိုင်းဆိုင်ရာ စိတ်ဓာတ်ကို ဖြည့်ဆည်းပေးသည်။

လူ သားချင်း ပေါင်းစည်းခြင်းဆိုင်ရာ သူ ၏အယူ ဝါဒသည် ယခင်ကထက် ပိုမိုပြင်းထန်သော နယ်ချဲ့ဝါဒကို ဖုံးကွယ်ရန် ကြိုဆိုသည့်နည်းလမ်းကို ပေးဆောင်ခဲ့သည်။ ထို့ကြောင့် ကမ္ဘာ့ငြိမ်းချမ်းရေးအစီအစဥ်များနှင့် ကမ္ဘာအစောင်ပွဲများ၏ ထူ းဆန်းသောရောနှောမှုသည် စက်ဆုပ်ရွံရှာဖွယ် ခရစ်ယာန်ဝတ်စားဆင်ယင်မှုဖင့်ြ ပန်းပွားနသေော အမရေိကန်နိုင်ငံရေး၏ အမှတ်အသားတစ်ခုဖစြ်လာသည်။ မွန်ရိုးအယူဝါဒ

Machine Translated by Google

ဒါကို မပြောင်းနိုင်ဘူး။ အမေရိကန်ပြည်ထောင်စုသည် ၎င်း၏ကိုယ်ပိုင်တိုက်ကြီးကို ကျော်လွန်၍ အဓိပ္ပါယ်ဖွင့်ဆိုနိုင်သော အခွင့်အာဏာမရှိသေးသရွေ့ ဥရောပရေးရာများတွင် ဝင်ရောက်မစွက်ဖက်ခြင်းသည်သာ အကျိုးဝင်ပါသည်။

တစ်ဖက်ကလည်း တစ်သီးပုဂ္ဂလ-ရုပ်ဝါဒ အယူအဆများ

လစ်ဘရယ်ဝါဒသည် ရုပ်ဝတ္ထုပစ္စည်းများစုပုံခြင်းတွင်သာ ဘဝ၏အဓိပ္ပာယ်ကို လုံးဝမပြောင်ဖွဲ့နိုင်သည်ဟူသောအချက်ကို ဖြစ်ပေါ်စေခဲ့သည်။ ထို့ကြောင့် လစ်ဘရယ်ဝါဒသည် ဖူ စင်သောဘဝနေထိုင်မှုပုံစံနှင့် ကိုက်ညီမှုရှိသောအခါတွင် အပေါ်ယံ၊ ရုပ်ဝတ္ထုဘက်ခမြင်းတွင် အမေရိကန်၏ဘဝအတွက် ထူးထူးခြားခြား ထပ်လောင်းဖြစ်လာသည်။

ထို့အပြင်၊ သဘာဝအလျောက် ပဒေကမ်းမှမှ သွေးမဲ့ လစ်ဘရယ်ဝါဒကို ဆန့်ကျင်ပုန်ကန်နိုင်သည့် အင်အားစုများ မရှိပေ။ ဟင်နရီဖို့ဒ်ပင်လျှင် "သမိုင်းသည် အဓိပ္ပါယ်မရှိသော စကားလုံးများဖြင့် ချည်နှောင်မှုတိုင်းကို ငြင်းပယ်ရန် စိတ်ကူးကို ဖော်ပြသည်။

သို့သော် အမေရိကန် ဖွံ့ဖြိုးတိုးတက်မှုတွင် မရှိမဖြစ် လိုအပ်ပြီးအနှုတ်ရာယ်များသည့်အချက်မှာ ဂျူး-ပူရီတန်-လစ်ဘရယ်ဝါဒီ အယူအဆများအားလုံးကို လူသားအားလုံးအတွက် အယူဝါဒတစ်ခုအဖြစ် မြှင့်တင်ထားခြင်းဖြစ်သည်။ ဟိ

universalistic idea of the world state, of freedom, progress, reason in the sense of rationalism, mission of sense ဖြစ်လာတယ်။ "လူသားမျိုးနွယ် လွတ်မြောက်ရေး" ဟူသော အကြောင်းကြောင့် အမေရိကန်ပြည်ထောင်စုကို ဆန့်ကျင်သူမည်သူမဆို လူသားမျိုးနွယ်နှင့် လွတ်လပ်မှု၏ရန်သူဖြစ်သည်၊ ယဘေူယျအားဖြင့် အမေရိကန် နိုင်ငံသားသည် မိမိကိုယ်ကို ဂျူးလူမျိုးတို့၏ လွှမ်းမိုးချုပ်ကိုင်မှု လက်နက်အဖြစ် သတ်မှတ်ပြီးကမ္ဘာငြိမ်းချမ်းရေး ဟဗေပြောခြင်း အစီအစဉ်သည် ပြောင်ပြောင်တင်းတင်း ဂျူးများကို အများဆုံး ဖြစ်ပေါ်စေသည်ဟု၊ လူသားတို့၏ ငြိမ်းချမ်းခြင်းအိပ်မက်သည် အရက်စက်ဆုံးသော အကမြိုးဖက်မှုနှင့် အောင်နိုင်မှုအဖြစ်သို့ ပြောင်းလဲသွားသော နယ်ချဲ့ဝါဒသည် လက်ရှိအချိန်တွင် အမေရိကန်အနည်းငယ်သာ သိမြင်နိုင်သော အရာဖြစ်သည်။

Machine Translated by Google

တစ်ဖက်တွင်မူ Puritanism သည် "ရွေးချယ်ထားသောလူများ" ကိုယုံကြည်မှုယူ ဆောင်လာပြီးအခြား တစ်ဖက်တွင်၊ ၎င်းသည် မငြွမပြာသစေတေနာ၏နိမိတ်လက္ခဏာအဖစြ အမှောင်ဆုံးနည်းလမ်းများဖငြ့် စုဝေးထား သော ကံကမ္မြမာများကို သန့်ရှင်းစပေါသည်။ အာဏာနှင့် စည်းစိမ်ဥစ္စာကို ကိုးြပမ်းခြင်းသည် ၎င်း၏ ဝန်ခံ မငြွမပြာမှုကို တွေ့ရှိခဲ့သည်။

လစ်ဘရယ်ဝါဒသည် "အကောင်းဆုံးနှင့် အတိုးတက်ဆုံးနိုင်ငံ" အတွက် ဖော်မူြလာကို တွေ့ရှိခဲ့ပြီးအမရေိကန်ကို လူ သားမစ်ရှင်အဖစြ ပေးအပ်ခဲ့သည်။ ဓမ္မမဟာေင်းကျမ်းနှင့် ဂျူ းသာသနာပြုတောင်းဆိုချက် များသည် ဤသို့ဆက်စပ်နပေါသည်။

Machine Translated by Google

အမေရိကန်ပြည်ထောင်စုတွင် ဖွံ့ဖြိုးတိုးတက်သော လူနေမှုဘဝပုံစံကို ကမ္ဘာပေါ်တွင် ချမှတ်လိုသော ဒီမိုကရေစီမစ်ရှင်နှင့်အတူ ၊ စည်းစိမ်ဥစ္စာ၏ တန်ခိုးနှင့် သန့်ရှင်းမှု၊ ငွေကြေးနှင့် ကမ္ဘာကို သိမ်းပိုက်ခြင်းဆိုင်ရာ ဂျူး တို့၏ အိပ်မက်သည် အမေရိကတွင် ၎င်း၏ ရှင်ပြန်ထမြောက်ခြင်းကို ဆင်နွဲနေသည်။

ယနေ့ မျက်မှောက်ခေတ်တွင် မငြိမ်နေရသည့် ကမ္ဘာ၏ နိုင်ငံရေးအရ ခွဲထွက်ရန် ရည်ရွယ်ချက်ထက် ပို၍ အန္တရာယ်များသည်မှာ အမေရိကန် ယဉ်ကျေးမှု ဖြစ်သော အမေရိကန် ဝါဒ၏ ဆုတ်ယုတ်မှု ပင်ဖြစ်သည်။ အမေရိကန် ယဉ်ကျေးမှုသည် လစ်ဘရယ် အတွေးအမြင်၏ ဖော်ပြချက်ဖြစ်သည်။ လူ သားသည် စက်ပိုင်းဆိုင်ရာအရာတစ်ခု၊ စိတ်ပိုင်းဆိုင်ရာ အလိုအလျောက်ဖြစ်လာသည်။ နည်းပညာနယ်ပယ်ကို လွှမ်းမိုးထားသည်။ အတားအဆီးမရှိ အားထုတ်ခြင်းသည် ဘဝ၏အကြောင်းအရာဖြစ်သည်။ စစ်မှန်သောယဉ်ကျေးမှုသည် USA တွင်မဖြစ်နိုင်ပါ။ တိုင်းရင်းသား အသိုင်းအဝိုင်းကို ပြောလို့မရဘူး ။ အရာအားလုံးသည် ဂျူး တို့၏ ထိန်းချုပ်ထားသော ပလူ တိုကရေစီ၏ ဝန်ဆောင်မှုတွင်ဖြစ်သည်။ ငွေ၊ နံပါတ်များ မူ းဝခြေင်း နှင့် တိုင်းတာ၍မရသော၊ ပေးစွမ်းနိုင်သော သို့မဟုတ် ဝယ်ခြင်းမပြုနိုင်သမျှကို ငြင်းပယ်ရန် နာရီ၏တိုင်းတာမှုကိုသာ သိရှိသည်။ ငွေရှာခြင်းသည် တိုက်ပွဲဝိုခြင်း ပင်ဖြစ်သည်။ ဈေးသည်ဘုရားကျောင်းဖြစ်လာသည်။ ဂျူး းလူ မျိုးများသည် အမေရိကန်ကို ပုံသွင်းကာ အရာအားလုံးသည် ချောမွေ့ပြီးအပေါ်ယံယဉ်ကျေးမှုဖြစ်သည်။ ချော့ချိများပင်လျှင် အရင်းရှင်လုပ်ငန်းများပင်။ လိမ္မာပါးနပ်သော တရားဟောဆရာများသည် ၎င်းတို့၏လုပ်ငန်းဖြင့် ထောင်ပေါင်းများစွာ ဝင်ငွေရှာကြသည်။ သူတို့က စီးပွားရေးသမားတွေ၊ လုပ်ငန်းရှင်တွေ။ သူတို့၏ ကူ းသန်းရောင်းဝယ်ရေးဆောင်းပါးသည် ဘာသာရေး သို့မဟုတ် ဘုရားသခင်ဖြစ်သည်။ နောက်ဆုံးထွက်ရှိသော အသင်းတော်လုပ်ငန်းကြော်ငြာမှာ "သင်၏ငွေကို ဘုရားသခင်၌ထည့်ပါ" ဖြစ်သည်။

စာနယ်ဇင်းနှင့် ရုပ်ရှင်များသည် ဂျူး းလက်ထဲတွင် သီးသန့် အမေရိကန်ဝါဒကို ဟောပြောကြသည်။ အနုပညာနှင့် ယဉ်ကျေးမှုသည် ဂျူး းလူ မျိုးတို့၏ ယိုယွင်းမှုဖြစ်သည်။ ဗိသုကာပညာသည် ကိုယ်ရေးကိုယ်တာ မဟုတ်ပဲ "နည်းပညာ" သာဖြစ်သည်ဟု နားလည်သည်။ ဒါပမေယ့် အားလုံးထက်၊ jazz အောင်မြင်မှု။

ဂျူး းများအတွက် Jazz သည် လစ်ဘရယ်ဝါဒကို ကမ္ဘာကရှုမြင်သကဲ့သို့ မှတ်သားဖွယ်ရာမရှိသော နိုင်ငံတကာ လူ သားဆန်မှုကို တွန်းအားပေးရန် တူ ညီသောလက်နက်ဖြစ်လာခဲ့သည်။ ၎င်းသည် လူတို့အား ၎င်းတို့၏ ဂီတ အသုံးအနှုန်းကို ပျက်ပြားစပေါ်ြအလုံးစုံသော အစုအဝေးဗီဇသို့ လျှော့ချပေးသည့် နိုင်ငံတကာ ရိုးရာဂီတအသစ်ဖြစ်သည်။ ဂျူး းသတင်းစာတစ်စောင်သည် စင်မြင့်ထက်တွင် ဇာတ်ပွဲတစ်ခုကျင်းပနကော အံ့အားသင့်နသေော လူ အုပ်ကို ချီးကျူ းဂုဏ်ပြုသည့် ထိပ်တန်းမင်းသမီးဖြစ်သည်။

Machine Translated by Google

လဘောက၏စံပြုအခြေအနေ- "ငါသည် ရဘေယှက်ခြင်း၏သီချင်းကို ငါဆို၏။ အနက်ရဘောင်သည် လူဖြူနှင့် ပဒေါင်းစည်းလိမ့်မည်၊ မခြောက်ပိုင်းနှင့် နီဂရိုးတို့သည် အာဖရိက၏ အင်အားသည် နဘ်ဒစ်သွေးပန်ြကြောများတွင် ပူ နွေးလာလိမ့်မည်၊ ဇီအုန်သည် အထည်နှင့် အိပ်ရလိမ့်မည်၊ သူ ့အချစ်ကခြောင့် ကမ္ဘာမခြေကီးြပေါမှာ အသီးအနှံတွေ ဖစြ်ထွန်းလာလိမ့်မယ်၊ ငါ့နှလုံးသားထဲမှာ အိမ်တွေ အများကီးြရှိတယ်၊ လူ မျိုးတိုင်းက ငါ့ဧည့်သည် - Eskimo, Teuton and Gaul, Slav and Polynesian!"

ကမ္ဘာ့ဂျူ းလူ မျိုးများနှင့် USA ၏ ပလူ တိုကရက်များသည် စပါးရိတ်သိမ်းချိန်ကို ရဘောက်လာမည်ဟု ယူ ဆကပြုသည်။ ကမ္ဘာကို အမရေိကန်ပုပြုရေး

အနတရာယ်အဖစြ် ခမ်ြိမ်းခခြောက်သလား။ အရင်းရှင်စနစ်၏ အသအေကခြေရန်ငိုးြထားမှုများနှင့် မဘ်စကိုရှိ လူကုန်ကူ းသူ များ၏ အုပ်ချုပ်မှုဟု ခဒေါတွင်နသေဘ်လည်း အမရေိကန်ဝါဒနှင့် Bolshevism တို့သည် အတူ တူဖစြ်သည်။ နှစ်ခုစလုံးမှာ ပါဝါတစ်ခုရှိတယ်။

ဘုံအရင်းမစြ်- ရုပ်ဝါဒအယူအဆ ဂျူ းကမ္ဘာ။ ၌ရှိသကဲ့သို့

အမရေိကန်၊ ဘဝသည် ရုပ်ဝတ္ထုမှသာလျှင် နားလည်သည်၊ ထို့ကခြောင့် Bolshevism သည် အရာခပ်သိမ်းကို အာရုံငါးပါး၊ သိမငြ်နိုင်သဘော၊ ရုပ်ဆက်စပ်မှုနှင့် လုပ်ငန်းစဉ် များအဖစြ် သတ်မှတ်သည်။ Bolshevists များကို USA တွင် စံပြုခဲ့သည်။ နည်းပညာကို ကိုးကွယ်သူ များ၊ နတ်ဘုရား "စက်" သည် ရုရှားနိုင်ငံတွင်လည်း နှတ်ပစ်ခံထားရသဘော လူ အမျိုးအစားအသစ်ကို ပုံဖဘ်ထားသည်။

ဂျူ းသတင်းစာတစ်စဘောင်က ဤသို့ရေးသားခဲ့သည်– "ဘိုရှီဗစ်ဝါဒသည် ၂၀ ရာစု၏အမရေိကန်ဝါဒဖစြ်သည်။ အဆုံးအဖဝြ်ပသေဘောအရာမှာ ဂျူ းလူ မျိုးနှစ်ရပ်စလုံးတွင် ဦးဆဘောင်နရောယူ ထားခြင်းဖစြ်သည်။

သို့သဘ် ဂျာမန်လူ မျိုးများသည် ဂျူ းလူ မျိုးနှင့် အရင်းရှင်စနစ်ကို ဆန့်ကျင်သည့် ကမ္ဘာ့ယုံကည်ြချက်ကခြောင့် ဖျက်ဆီးပစ်သင့်သည်။

ကျွန်ုပ်တို့၏ ပဘြ်သားသဘော အယူ ဝါဒဆိုင်ရာ ရပ်တည်ချက်ဖငြ့်၊ ဤတိုက်ပွဲသည် လူများနှင့် နှားကျဘောင်းသူ များကဘြး၊ ယဉ်ကျေးမှုနှင့် နည်းပညာဆိုင်ရာ ရိုင်းစိုင်းမှုကဘြး၊ စစ်မှန်သဘော ဆိုရှယ်လစ်စနစ်နှင့် ဂျူ းတို့၏ လဘောဘဇဘောကီးြမှု၊ ဥရဘောပနှင့် လူ သားအားလုံး၏ ကဘောင်းချီးများကဘြးတွင် တိုက်ပွဲအဖစြ် အဘောင်ပွဲခံမည်ဖစြ်သည်။

Machine Translated by Google

19. ယနေ့ခေတ်တွင် Insatiable Dollar Imperialism သို့ မည်သို့ရောက်လာသနည်း။

အမေရိကန်ကမ္ဘာကြီး၏ လွှမ်းမိုးချုပ်ကိုင်မှုကို ဘုရားသခင်ပေးသည့် ချဲ့ထွင်မှုအပေါ် ယုံကြည်ပြီး မကုန်ခြစ်ဖူး တိုးလာနေသည့် ဖစ်စြင်တွင်၊ အမေရိကန်သည် မြောက်အမေရိက စီးပွားရေးနှင့် နိုင်ငံရေးကို လွှမ်းမိုးထားသည့် အခြေးလူ မျိုးများကို ထည့်သွင်းခဲ့သည်။

အမေရိကန် ဖွံ့ဖြိုးတိုးတက်ရေး။ အထိန်းအကွပ်မရှိသော စီးပွားရေးနှင့် နရောဒသေ ချဲ့ထွင်မှုတို့ဖြင့် လက္ခဏာရပ်မှ လက္ခဏာရပ်ဖစြ်သည်။ ငွေကြေးရယူမှုသည် မကောင်းနှင်အားအဖစြ် ဆက်လက်တည်ရှိနခဲ့ပြီး မြေယာသိမ်းဆည်းမှုအသစ်များနှင့် စနဥစ္စာအရင်းအမစြ်သစ်များ ဖွံ့ဖြိုးတိုးတက်လာစခဲ့သည်။ အင်္ဂလန်ကဲ့သို့ပင်၊ အမေရိကန်သည် မြောက်အမေရိက၏ စည်းစိမ်ချမ်းသာကို အခြေးလူ မျိုးများထံ ယူ ဆောင်လာရန် အကြောင်းပြု၍ နိုင်ငံရပ်ခြေးလူ မျိုးများကို ၎င်း၏အုပ်ချုပ်မှုအောက်တွင် အမြဲဆောင်ခဲ့လသေည်။

ဘုရား။

၎င်း၏သမိုင်းတွင်တစ်ချိန်ကအမေရိကန်အတွက်အမေရိကန်အတွက်ကန့်သတ်ချက်ရှိခဲ့သည်။ ထာဝရအနောက်ဘက်သို့ ရွှေ့လျားလာမှုကြောင့် လွတ်လပ်သော အခြေချနေထိုင်သည့် နိုင်ငံရှိ နယ်မြေအားလုံးသည် မြွေသောတောင်တန်းများနှင့် တောတောင်များအထိ သိမ်းပိုက်ခံရသောအခါ သဘာဝနယ်နိမိတ်တစ်ခုသို့ ရောက်ရှိခဲ့သည်။ အမေရိကန်သည် ၎င်း၏ ပိုင်နက်နယ်မြေချဲ့ထွင်မှုနှင့် စီးပွားရေးချဲ့ထွင်မှုတို့နှင့် ဆန့်ကျင်ဘက်အဖစြ် ရုတ်တရက်ရင်ဆိုင်ခဲ့ရပြီး အမေရိကန်သည် စိုက်ပျိုးရေး၊ စီးပွားရေးနှင့် လူ မှုရေးမူဝါဒများတွင် ၎င်း၏လူနမေ့နရောကို ချဲ့ထွင်ရန် ဆုံးဖတြ်ချက်နှင့် ရင်ဆိုင်ခဲ့ရသည့် "အကန့်အသတ်မဲ့ဖစြ်နိုင်ခြေ" နှင့် လုံးဝဆန့်ကျင်ဘက်ဖစြ်နသေည်။ သို့မဟုတ် အခြေးသူ များ၏ အချုပ်အခြအာဏာပိုင်ဆိုင်ရာ "ဘုရားသခင်ပေးသော ချဲ့ထွင်မှု" ကို သစ္စာတည်ကြည်ရန်

လူတို့၏ အချုပ်အခြအာဏာကို နောက်ဆုံးတွင် တိုက်ကြီးသို့ တက်လှမ်းရန်။ မြောက်အမေရိကသည် ဤအခိုက်အတန့်တွင် ဆက်လက်ဆုံးဖတြ် ခဲ့သည်။

ချဲ့ထွင်ခြင်း။

Machine Translated by Google

အဆုံးမရှိသောရထားနှင့် စည်းစိမ်ဥစ္စာကို စွဲလမ်းခြင်းတို့သည် အမေရိကန်နယ်ချဲ့ကိုကျော်လွန်၍ ပစိဖိတ်သမုဒ္ဒရာအတွင်းသို့ ရောက်ရှိခဲ့သော နယ်ချဲ့ဝါဒ၏ မောင်းနှင်အားဖြစ်လာခဲ့သည်။ 1893 ခုနှစ်အစောပိုင်းတွင်၊ ဟာဝိုင်အီကိုသိမ်းပိုက်ခဲ့ပြီးပြောင်မြောက်သောတော်လှန်ရေးတစ်ရပ်ကို အခွင့်ကောင်းယူပြီးသိမ်းပိုက်ခဲ့သည်။ 1898 တွင် စပိန်ကို စားပြတိုက်သောစစ်ပွဲသည် ကျူးဘား၊ ပေါ်တိုရီကိုနှင့် ဖိလစ်ပိုင်နိုင်ငံတို့ကို သယ်ဆောင်လာခဲ့သည်။ ရာစုနှစ်၏အလှည့်တွင် တရုတ်တာဘိုင်တွင်၊ အရှေ့အာရှတွင် ဦးစားပေးရာထူးရရှိရန် အမေရိကန်၏ကိုးပြမ်းအားထုတ်မှုနှင့် ဥရောပပြိုင်ပွဲများကို ကွင်းအတွင်းမှ အနိုင်ယူရန်မှာ ထင်ရှားနေပြီဖြစ်သည်။ အမေရိကန်တိုက်ကြီး၏ တောင်ပိုင်းတစ်ဝက်သည် နယ်မြေဖြစ်လာသည်။

ကျွန်ုပ်တို့ခေတ်တွင် ကျွန်ုပ်တို့တွေ့ကြုံခံစားရသော အမြင့်ဆုံးရင့်ကျက်မှုရှိသော ဒေါ်လာသံခင်းတမန်ခင်း၏ အတားအဆီးဖြစ်သည်။ ပထမကမ္ဘာစစ်တွင် အင်္ဂလန်သည် ၎င်း၏အင်ပါယာကို ကယ်တင်ရန် ကိုးပြမ်းသောအခါတွင် အမေရိကန်သည် ပြင်သစ်နှင့် ပူး ပေါင်းကာ အင်တန်တီပြည်နယ်များထံ ၎င်း၏ စာချုပ်ငွေ ဘီလီယံပေါင်းများစွာကို သိမ်းဆည်းခဲ့သည်။ အမျိုးအနွယ်၊

ရှေ့ပြောင်းအခြေချဥရောပသား ၁၁ ဦးက ကျွန်ုပ်တို့၏တိုက်ကြီးထဲသို့ ပထမဆုံးအကြိမ်ဝင်ရောက်ကာ ကမ္ဘာစစ်ကို ကျွန်ုပ်တို့၏အားနည်းချက်အဖြစ် ဆုံးဖြတ်ခဲ့သည်။ ယနေ့တွင် မြောက်အမေရိကသားများ ဥရောပသို့ ပြန်လည်ရောက်ရှိနေပြီဖြစ်သည်။ အမေရိကန်တပ်များသည် ကမ္ဘာပေါ်တွင် မတူ ညီသော နေရာ 50 ခန့်တွင် ရှိနေသည်။ ဒါကို ဘယ်လိုရှင်းပြနိုင်မလဲ။ ဤတွင် ဗြိတိသျှအင်ပါယာ၏ ဖွံ့ဖြိုးတိုးတက်မှုနှင့် ဆင်တူ သည် - "ဘုရားသခင်ပေးသော ချဲ့ထွင်ခြင်း" ဥပဒေ။ ဘုရားသခင်ရည်ရွယ်သော ချဲ့ထွင်မှုတစ်ခုတွင် ကခြောင်သူ တော်ယုံကြည်မှုတွင်၊ အမေရိကန်ပြည်ထောင်စု၏ လူလူတိုကရက်များသည် ဥရောပနှင့် အခြားလူ မျိုးများ၏အခွင့်အရေးများကို ထိထိမိမိနှင့် ၎င်းတို့၏တိုက်ကြီးကို ကျော်လွန်တိုက်ခိုက်ကြသည်။ မြောက်အမေရိကနိုင်ငံများကို သိမ်းပိုက်ခြင်းအထိ ချဲ့ထွင်ခဲ့သည့် မူ လ ချဲ့ထွင်ရေးဝါဒသည် ယနေ့ခေတ် ဒေါ်လာနယ်ချဲ့စနစ် ဖြစ်လာခဲ့သည်။ ယနေ့ပင်၊ မြောက်အမေရိကတိုက်သားများသည် စစ်ပွဲအပြီးတွင် ၎င်းတို့၏ ထုတ်လုပ်မှုစွမ်းရည် တိုးမြင့်လာမှုကို မည်သည့်ပြိုင်ပွဲကိုမဆို အနိုင်ယူရန် မည်သို့အသုံးပြုနိုင်ကြောင်း ပြသနေပါသည်။ ကမ္ဘာ့ဈေးကွက်အားလုံးမှာ US ကုန်စည်တင်ပို့မှု ကြီးကြီးမားမားနဲ့ ပြည့်လျှံနေမယ်ဆိုရင် Yankee တိုင်းဟာ လူ လတ်တန်းစားတွေရဲ့ လူ နေမှုအဆင့်အတန်းကို ရောက်ရှိသွားလိမ့်မယ်ဆိုတဲ့ အယူအဆကြောင့် မူ းဝနေတောပါပဲ။

Machine Translated by Google

အမရေိကန်၏ ဝါဒဖြန့်မှုသည် ကမ္ဘာနယ်ချဲ့ဝါဒ၏ အယူအဆကို ထောက်ခံရန် ယုံလွယ်သော အမရေိကန်ကို ဆွဲဆောင်ရန်နှင့် ငွေကြေးနှင့် ဥစ္စာပစ္စည်းအတွက် သူ ့ဗီဇကို တွန်းလှန်ရန် အခက်အခဲမရှိပေ။ လူတိုင်းကို ရှင်းရှင်းလင်းလင်း သိခဲ့တယ်-

သူသည် စစ်မှန်သော အမရေိကန် စစ်မှန်သော အမရေိကန် တစ်ဦး ဖစြ်လိမ့်မည် မဟုတ်ပေ။

အမရေိကန်၏ ချဲ့ထွင်မှုသည် ကုန်သွယ်မှုနှင့် ကူ းသန်းရောင်းဝယ်ရေးကို မလွဲမသွေ တိုးမြှင့်လာစပေါ်ငြင်း၏ လူ နမေ့အဆင့်အတန်းကို မြှင့် တင်ပေးသည်။ လိုအပ်နသေေးရင်၊

Machine Translated by Google

ကမ္ဘာနယ်ချဲ့ဝါဒအတွက် လူတို့၏ အတုအယောင် အပူ ပေးခြင်း ၊ သာမန်အမေရိကန်နိုင်ငံသားများ၏ မောက်မာမှုကိုသာ ပန်ကြားလိုပါသည်။ ဆိုလိုသည်မှာ၊ ဘုရားသခင်ကိုယ်စား ကမ္ဘာကြီးကို အောင်နိုင်ရမည်၊ ပုပြင်ပြောင်းလဲပြီးအခြားလူ မျိုးများအတွက် များစွာသော လွတ်လပ်မှုကို ယူ ဆောင်လာရမည်ဟူ သော ယုံကြည်ချက်အတွက်သာ လိုအပ်ပါသည်။

20. စီးပွားရေးနှင့် နိုင်ငံရေးကြားမှ အဘယ်ကြောင့် US တွင် အလုပ်သမားများ၏ ဆင်းရဲမွဲတေမှုသို့ ရောက်ရသနည်း။

အောင်မြင်မှုများ?

လစ်ဘရယ်ဝါဒီအခြေခံဖြင့် အမြတ်အစွန်းရရှိသော အလုပ်အကိုင်ကို ရက်စက်စွာလိုက်ရှာခြင်းသည် သဘာဝအားဖြင့် အလုပ်သမားများကို အရက်စက်ဆုံး ခေါင်းပုံဖြတ်ခြင်းသို့ ဦးတည်သွားစေခဲ့သည်။

တွင်းထွက်သယံဇာတများ အပြည့်အဝ ဖွံ့ဖြိုးတိုးတက်လာပြီးစက်မှုလုပ်ငန်းနှင့် လုပ်ငန်းချဲ့ထွင်မှုသည် အမေရိကန်၏ ထုတ်လုပ်မှုကို ကြီးထွားစေခဲ့သည်။

အကန့်အသတ်မရှိ နည်းပညာနယ်ပယ်တွင် သိသာထင်ရှားသော တီထွင်မှုများသည် ရိုးရှင်းစေပြီးထုတ်လုပ်မှုလမ်းကြောင်းကို တိုစေကာ စီးပွားရေးလုပ်ငန်းစဉ်မှ တပ်သား ၁၂ သန်းကို ဖယ်ရှားပစ်ခဲ့သည်။ ပထမတော့ ဒါက အနှတရာယ်လို့ မမြင်ဘူး ။ ယင်းအစား၊ ချမ်းသာသူနှင့် ဆင်းရဲသူ များကို ဆန့်ကျင်သည့် အရင်းရှင်စီးပွားရေးစနစ်အား ဘုရားသခင်ပေးသည့် စည်းမျဉ်းတစ်ခုအဖြစ် ရှုမြင်ခဲ့သည်။ US American ၏ အဆိုအရ လူတိုင်းသည် အရင်းရှင်တစ်ဦး ဖြစ်လာရန် အခွင့်အလမ်း ပေးထားသည်။ မတော်ဘူး းဆိုရင်

Machine Translated by Google

အစောင်မငြေပါ်ပြီးရင် ဘုရားသခင်က ရှေးချယ်တာမဟုတ်ဘူး၊ ပြီးတော့ သူ က ဘဝရဲ့ အမှောင်ဘက်ခြမ်းမှာ ရပ်တည်တယ်။ ထို့ကြောင့်၊ ရှေးကောက်ခံမရှိသူ များသည် ဆင်းရဲမွဲတေမှုနှင့် စိတ်ပျက်အားငယ်သောဘဝဖြင့် နေထိုင်ခဲ့ရပါက ဘုရားသခင်က လက်ဆောင်ပေးသော ဘီလီယံနာများကို အဘယ်အရာက စိတ်ဆိုးနိုင်မည်နည်း။ ဆန့်ကျင်ဘက်အနေနှင့်၊ သူတို့သည် ၎င်းတို့၏ ကြီးမားသော စီးပွားရေးအောင်မြင်မှုကို ဂုဏ်ယူကြသည်။ ၎င်းတို့သည် ၎င်းတို့၏စက်မှုထုတ်ကုန်များဖြင့် ပြည်တွင်းပြည်ပဈေးကွက်သို့ ဝင်ရောက်နိုင်သည့်အပြင် အလုပ်သမားရှေးချယ်မှုနှင့် လုပ်အားခဖွဲ့စည်းပုံတွင် သူတို့လိုချင်သော တံတောင်ဆစ်အခန်းများ အားလုံးလည်း ရှိသည်။

ဤအခြေအနေသည် ယခု ထာဝရမတည်မြဲနိုင်ပါ။ တစ်နေ့တွင် အလုပ်လက်မဲ့များသည် ငွေဆောလဆောင်နေသော အမတြ်ထုတ်သူ များ၏ အနာဂတ်အယုက်ဖြစ်စေရန်အတွက် ၎င်းတို့၏အခွင့်အရေးများကို အသက်ရှင်သန်ခွင့် အခိုင်အမာရစေခဲ့သည်။ ရေရှည်တွင် လူ မှုရေးပြဿနာ၏ အခြေခံအဖြေကို ရှောင်လွှဲ၍မရပေ။ ဂျာမဏီတွင် အလုပ်သမား အာမခံနှင့် အလုပ်သမား အကာအကွယ်ပေးရေး ဥပဒေပုံစံဖြင့် ၎င်းတို့ကို လူ မှုနိုင်ငံရေးအဖွဲ့အစည်းအချို့ ထားရှိထားသော်လည်း လွန်ခဲ့သည့် နှစ်အနည်းငယ်အထိ အမေရိကတွင် မရှိခဲ့ဘဲ ယခုလက်ရှိ တည်ရှိနေသော အဖွဲ့အစည်းများမှာ လုံးဝ မလုံလောက်ပါ။ ဒါဟာ လူ မှုနိုင်ငံရေး အရည်အချင်းမရှိမှုကြောင့် မဟုတ်ဘဲ ပလူ တိုကရက်တစ် အုပ်ချုပ်သူ လူ တန်းစားရဲ့ မကောင်းတဲ့ ဆန္ဒပါ။

သို့သော် တစ်ဖက်က လွတ်လပ်မှုဖြင့် နားလည်သဘောအရာသည် စီးပွားရေးနှင့် အမြတ်အစွန်းရရှိရန် ကြိုးပြမ်းခြင်း၏ လုံးလုံးလျားလျား လွတ်မြောက်ခြင်းမှလွဲ၍ ဘာမျှမဟုတ်ပေ။ ဓနရှင်လူ တန်းစားက ဆင်းရဲသားတွေကို သူ ့ဘာသာသူ မိုက်မဲစွာ ရယူထားတဲ့ လွတ်လပ်မှုကို ပေးမယ်လို့ ဘယ်တုန်းကမှ မတွေးခဲ့မိဘူး ။

လူ မှုရေးပြဿနာနှင့် ပက်သက်သည့် သန့်ရှင်းသော စီးပွားရေးတွေးခေါ်မှု အသိုင်းအဝိုင်း၏ အခြေခံသဘောထားကို စီးပွားရေးပညာရှင် George F. Baer ၏ ထုတ်ပြန်ချက်တွင် "အလုပ်သမားများ၏ ရပိုင်ခွင့်နှင့် အကျိုးစီးပွားများကို အလုပ်သမား လှုံ့ဆော်သူ များမှ တွန်းအားပေးခြင်း မပြုဘဲ ဘုရားသခင်ထံ အပ်နှင်းထားသော ထိုခရစ်ယာန်အမျိုးသားများက၊ သူ ၏ အဆုံးမရှိသော ဉာဏ်ပညာသည် ဤနိုင်ငံ၏ ဥစ္စာပစ္စည်းများကို ထိန်းချုပ်ပေးသည် သို့မဟုတ် Vanderbilt က "မာရ်နတ်သည် သာမန်လူကို ယူ သွားသည်" ဟု ဆိုသည်။

သို့သော်၊ ၁၉ ရာစုနှင့် ၂၀ ရာစုအစောပိုင်းတွင် အမေရိကန်တွင် ဥရောပသဘောအရ လူ တန်းစားတိုက်ပွဲမရှိခဲ့ပါ။

အံ့သြဖွယ် စည်းစိမ်ဥစ္စာများ စုဆောင်းထားသူ များလည်း ရှိသည်။

အထူ းရွေးချယ်ခံရသူ များအဖြစ် ပြည်သူ လူ ထုက သတ်မှတ်သည်။ ပျော်ရွှင်မှုနတ်သမီးသည် တစ်ညတာ ရပ်တန့်စေပြီး ၎င်းတို့ကို ဖတ်စသေည်ဟု ယုံကြည်ချက်ဖြင့် စီးပွားရေးအရ အားနည်းသူ များသည် ၎င်းတို့အပေါ် နိုးကြားလာခဲ့သည်။

Machine Translated by Google

ဒေါ်လာသန်းကွပြယ်သူ ၄၅ေတစ်ဦး။ ရုပ်ရှင်နှင့် စာနယ်ဇင်းများသည် ဤယုံကြည်ချက်ကို ဆန်းပြားသောနည်းလမ်းဖြင့် မည်သို့မွေးမြူရမည်ကို သိရှိခဲ့ကြသည်။ ဖန်သားပြင်နှင့် ဝတ္ထုများတွင်၊ ဆင်းရဲသားများ၏ ပျော်ရွှင်ထကြွမှုအတွက် အကန့်အသတ်မရှိ ဖြစ်နိုင်ချေရှိသေးသည်။ သို့သော်လည်း လက်တွေ့တွင် ကံကမ္ဘာ၏ သူ ရဲကောင်းများအတွက် အလွန်ကျဉ်းမြောင်းသော ကန့်သတ်ချက်များ ချမှတ်ထားသည်။ ချဉ်ချီ များနှင့် ဂိုဏ်းခွဲများကလည်း အလုပ်သမားများ ကျနေပ်စရေန် လုံ့လစိုက်ထုတ်ခဲ့သည်။ ဆယ်စုနှစ်များစွာကြာအောင် ဝါဒဖြန့်မှုနှင့် ဘုရားကျောင်း လွှမ်းမိုးမှုတို့သည် အမေရိကန်ပြည်ထောင်စုတွင် လူ မှုရေးပြဿနာကို ဖြေရှင်းနိုင်သည့် တစ်ခုတည်းသောနည်းလမ်းဖြစ်သည်။

အောင်မြင်မှုအပေါ် မြောက်အမေရိက၏ အချုပ်အခြာအာဏာ ယုံကြည်ချက်သည် အားလုံးသော အဓိပ္ပါယ်ရှိသည်။

စည်းစိမ်ဥစ္စာကို တတ်နိုင်သမျှ မြန်မြန်ရယူရန် အာရုံစိုက်ခဲ့ကြသည်။

စီးပွားရေးပန်းတိုင်များ အရောက်လှမ်းရာတွင် အောင်မြင်မှုသည် အမြဲတမ်း အဆုံးအဖြတ်ပေးသော အချက်ဖြစ်သည်၊ မည်သည့်နည်းလမ်းနှင့်မှ နည်းလမ်းမရှိပေ။ အမေရိကန်-အမေရိကန် စိတ်ဓာတ်၏ ကောင်းသော ဥပမာကို John D. Rockefeller က မကြာခဏ လိမ်လည်လှည့်ဖြားမှု၊ လာဘ်ပေးလာဘ်ယူမှုများနှင့် အလွန်သံသယရှိစရာကောင်းသော သန့်ရှင်းမှုနှင့် ရိုးသားမှု၏ အခြေပရိယာယ်များအားဖြင့် သူသည် ဘီလီယံနှင့် ချီ၍ အတူ တကွ ပေါင်းစည်းကာ တိုတိုတုတ်တုတ် ရှင်းပြခဲ့သည်- "ဘုရားသခင်က ငါ့ပိုက်ဆံကို ပေးခဲ့တယ်။ "

Machine Translated by Google

21. Roosevelt က ဘယ်လိုရှာတာလဲ။

အမရေိကန်လူ မှုရေးပြဿနာကို ဖြေရှင်း နိုင်ပါသလား။

သူသည် အမရေိကကို ထိုးဆင်းခြင်းဖြင့် အလုပ်လက်မဲ့ အလုပ်နှင့် မုန့်ကို ပေးခဲ့သည်။
စစ်ထဲသို့။

ဝါဒဖြန့်ခြင်းနှင့် ချဲ့ချဲ့ဖြင့် အလုပ်လက်မဲ့စစ်တပ်များ အဆက်မပြတ်တိုးလာခြင်းဖြင့် USA တွင် လူ မှုရေးမေးခွန်းကို ဖြေရှင်း၍မရနိုင်ကြောင်း သမ္မတ Roosevelt ကကောင်းကကောင်းသိပါသည်။

ရူစဗဲ့သည် အလုပ်လက်မဲ့များကို အရင်းရှင်များထံ ဝန်ထုပ်ဝန်ပိုးမချဖို့ပင်။ အဲဒါအတွက် သူ က Jewry ကို အရမ်းအားကိုးတယ်။ ငါနောက်ထပ် ဖြေရှင်းချက်တွေ့ပြီ။

သူသည် သူ ၏လူများကို စစ်တိုက်ခြင်းဖြင့် အလုပ်သမားများကို အလုပ်နှင့် မုန့်များပေးခဲ့သည်။ စစ်ပွဲစီးပွားရေးအားဖြင့် အလုပ်သမားဈေးကွက် ကို ပြန်လည်ရှင်သန်စေခဲ့သော ဤစစ်ပွဲသည် အမရေိကန်လူ မှုရေးပြဿနာကို ဖြေရှင်းရန် ရူစဗဲ့၏နည်းလမ်းဖြစ်သည်။

ဒါပမေယ့် အဲဒါက ရရှေည်အတွက် အဖြမေဟုတ်သေးဘူ း။ အကယ်၍ စစ်ပွဲများ ရုတ်တရက် ပြီးဆုံးသွားပါက အမရေိကန်၏ စီးပွားရေးသည် ၎င်း၏ ကုန်ပစ္စည်းများကို ထားရှိနိုင်ခြင်း မရှိတော့သောကြောင့် အရှယ်အစားတူ ကျန်နချေိန်တွင် ပြိုလဲသွားမည်ဖြစ်သည်။ သမားရိုးကျ စီးပွားရေးစည်းမျဉ်းကို သစ္စာစောင့်သိသော အရင်းရှင်များသည် ၎င်းတို့၏ ပိုင်ဆိုင်မှုများကို တစ်နှစ်ထက်တစ်နှစ် တိုးလာကာ အသစ်ရရှိထားသော အရင်းအနှီးကို လုပ်ငန်းသစ်များတွင် ရင်းနှီးမြှုပ်နှံကြသည်။

ဤသံသရာတွင်၊ ထုတ်လုပ်မှုသည် မကုံစြေဖူ းအဆင့်သို့ တိုးလာခဲ့သည်။ ထို့ကြောင့် ပလူ တိုကရက်များသည် ကမ္ဘာကြီးကို သိမ်းပိုက်ပြီး ဈေးကွက်သစ်များအတွက် တိုက်ပွဲဝင်ရမည် သို့မဟုတ် ၎င်းတို့၏ စီးပွားရေးကို အမရေိကန် အကျိုးစီးပွားအတွက် ကန့်သတ်ထားရမည်ဖြစ်သည်။ ဒါပမေယ့် နောက်တစ်ခုက ငွေဆောလောင်နတေ့ အရင်းရှင်တွရေ့ ရည်ရွယ်ချက် မဟုတ်ပါဘူ း။ ဒါကြောင့် ဒေါ်လာဈေးဟော နယ်ချဲ့ဝါဒနဲ့ ဥရောပနဲ့ တခြားနိုင်ငံတွကေို သိမ်းပိုက်ဖို့ အရေးကြီးပြါတယ်။ ရူစဗဲ့က အမရေိကန်လူ ငယ်တွကေို ပို့ပေးတယ်။

Machine Translated by Google

ပလူ တိုကရက်တစ်ကမ္ဘာအတွက် ဈေးကွက်အသစ်များကို သိမ်းပိုက်ရန် စစ်မြေပြင်များ။ "အမေရိကန်ဌာနစတိုးဆိုင်သည် ဂျူးတို့၏အာဏာနှင့် အကျိုးအမြတ်အတွက် ကရုဏာဖြင့် စနစ်ကျသောခေတ်ထက် ပိုဆိုးမည့် ဥရောပတိုက်ကို ဖောက်သည်အဖြစ်သို့ နှိမ့်ချရန် ပြင်ဆင်နေပေါသည်။

အမြတ်အစွန်းရှာတဲ့ ပလူ တိုကရက်တွေရဲ့ အုပ်ချုပ်မှု၊ သူတို့ရဲ့ကိုယ်ပိုင်ဈေးကွက်ကနေ ဥရောပသားတွေကို နှင်ထုတ်တာ၊ စီးပွားရေးကျွန်ပြုမှုတွေဟော အလွန်ပင်ပေါများလှတဲ့ အမေရိကန်လွတ်လပ်မှုကို ဟန်ဆောင်ပြီးဘုရားသခင်ရဲ့နာမတော်နဲ့ မစ္စတာရုစဗဲ့ကို ပေးလိုတဲ့လက်ဆောင်တွေပေါ။

22. Roosevelts အမျိုးသားတွေက ဘယ်သူတွလေဲ။

အမေရိကန်အစိုးရတွင် ဂျူးများ၏ လွှမ်းမိုးမှုသည် တစ်နှစ်ထက်တစ်နှစ် တိုးလာခဲ့သည်။ သမ္မတ ရုစဗဲ့နားက အူသံက အများစုက ဂျူးတွေပါ။

Roosevelt တစ်ဝိုက်ရှိ ထိပ်တန်းဂျူးများနှင့် ဂျူးဝက်ကွဲများထဲတွင် အောက်ပါတို့သည် အောက်ပါအတိုင်းဖြစ်သည်။

မို့ပြာင်ကို သူ့ကိုယ်သူ ထိန်းချုပ်တဲ့ ဘဏ္ဍာရေးဝန်ကြီး Morgenthau

အမြင့်ဆုံး ပြည်ထောင်စုတရားသူကြီး Felix Frankfurter။ အမြင့်ဆုံးရာထူးများကို ကိုင်ဆောင်ထားသော ရှေ့နေမျှေးစွာသည် သူ့ကျောင်းကို ဖြတ်သန်းသွားကြသည်။

အမျိုးသမီး အလုပ်သမားဝန်ကြီး Miß Perkins။

လက်ရှိ နယူးယောက်ပြည်နယ် အုပ်ချုပ်ရေးမှူး- Lehmann။

နယူးယောက်မို့ပြာင်ဝန်- Laguardia

ဝါရှင်တန်အစိုးရ၏ အလုပ်သမားဆက်ဆံရေးအရာရှိ- Sidney Hillman။

ဘဏ်လုပ်ငန်းရှင်များ- Baruch သည် 1917 Bolshevik Revolution၊ Jesse Jones၊ Schiff၊ Loeb၊ Kuhn၊ Warburg၊ Rothschild၊ Guggenheim၊ Seligman၊ Levison နှင့် အခြားများစွာသော ငွေကြေးများကို ထောက်ပံ့ပေးခဲ့သူဖြစ်သည်။

Machine Translated by Google

ရူစဗဲ့၏ အတွင်းရေးမှူး :- Rosenau

အရေးအပါဆုံးနှင့် လူသိများသော ခေါင်းဆောင်မှာ အမေရိကန် ဖြစ်သည်။ သတင်းစာ - Lippmann၊ Hull၊ အမေရိကန် နိုင်ငံခြားရေးဝန်ကြီး

သည် ဂျူးအမျိုးသမီး

တစ်ဦးနှင့် လက်ထပ်ထားသည်။ စစ်ပွဲ၏ ညာလက်ရုံး အတွင်းရေးမှူး ချားလ်စ် ပေါလ်လက်တီ သည် သွေးပြည့်သူ ဖြစ်သည်။

စစ်ပွဲအတွင်းဝန်၏ အထူးလက်ထောက်အဖြစ် ၎င်း၏ရာထူးအသစ်ကို ထမ်းဆောင်ချိန်တွင် ဂျူးက "ကျွန်တော် ဘာလုပ်ရမယ်ဆိုတာ မ

သိပါဘူး၊ ဒါပေမယ့် ဘာအရေးကြီးလို့လဲ" ဟု ပြောကြားခဲ့သည်။ ဒါက US က ဘယ်လောက်အထိ ရောက်နေပြီလဲ။

လူတစ်ဦးသည် ဂျူးလူမျိုးဖြစ်သည်ဟူ သောအချက်သည် ဩဇာကြီးသောရာထူးများရရှိရန် အမေရိကတွင် လုံလောက်သည်။

သမ္မတ၏ အရင်းနှီးဆုံးတွဲဖက်မှာ ဂျူးဗာရုတ်ဖြစ်သည်။ "ယခု Baruch သည် ၎င်း၏ လင့်လာမှုတွင် သမ္မတနှင့် နေ့တိုင်း နံနက်စာ စားနေ

ပြီး လက်နက်ထုတ်လုပ်မှု အခြေအနေနှင့် လုပ်ဆောင်ရန် ကျန်နေသေးသည့် အစီရင်ခံစာများ" ("New York Times")။ သူသည် ပထမကမ္ဘာစစ်

အတွင်းက အမေရိကန်ရှုမျောကို ပိုင်ဆိုင်ထားသူဖြစ်ပြီး လုပ်ငန်းနယ်ပယ်အားလုံးကို ထိန်းချုပ်ထားနိုင်သူဖြစ်သည်။ သူသည် ယနေ့

အမေရိကန်၏ စစ်မှန်သော စီးပွားရေးအာဏာရှင် ဖြစ်လာပြန်သည်။ သူ၏ လူမျိုးရေး ရဲဘော်များသည် အမေရိကန် ပြည်

သူများ၏ ရှုအားလုံးကို ပိုင်ဆိုင်ထားသောကြောင့် ဤအာဏာရှင်စနစ်ကို လွယ်လွယ်ကူကူ အကောင်အထည်ဖော်နိုင်ခဲ့သည်။

၂၃။အမေရိကန်ကို ဘယ်သူက ထိန်းချုပ်တာလဲ။

အမေရိကန်လို ဂျူးတွေရဲ့ ဩဇာအာဏာနဲ့ ကရုဏာကြောင့် ကမ္ဘာပေါ်မှာ ဘယ်နိုင်ငံမှ မရှိပါဘူး။ ဖြည်းဖြည်းနှင့် မှန်မှန်၊ ဂျူးများသည်

နိုင်ငံတွင်းသို့ ထိုးဖောက်ဝင်ရောက်လာကာ နိုင်ငံနှင့် စီးပွားရေး၏ ဦးဆောင်သူအဖြစ် တိတ်တဆိတ် တိတ်တဆိတ် စိမ့်ဝင်နိုင်ခဲ့သည်။ အမေရိကန်

ပြည်ထောင်စုတွင် 1850 ခုနှစ်တွင် သောင်းနှင့်ချီသော ဂျူးလူမျိုးအနည်းငယ်သာရှိခဲ့သော်လည်း 1900 ခုနှစ်တွင်

တစ်သန်းကျော်ရှိနေပြီဖြစ်ပြီး ယနေ့ခေတ်တွင် ဂျူးလူမျိုးရေနွေးသောလူ ဦးရေအပေါ်အဝင် ၎င်းတို့၏အရေအတွက်မှာ အနည်းဆုံး

12 သန်းအထိရှိနေသေည်။ (ဂျာမနီရှိ ဂျူးအရေအတွက်

Machine Translated by Google

မသိမ်းမီက 600,000 ခန့်)။ ဂျူး လူမျိုး ၂.၅ သန်းရှိသော နယူးယောက်သည် ကမ္ဘာပေါ်တွင် ဂျူးအချမ်းသာဆုံးမြို့ဖြစ်သည်။ ဤက မ္ဘာ့မြို့မှ တတိယလူတိုင်းသည် ဂျူး လူမျိုးဖြစ်သည်။

ယနေ့ခေတ်တွင် ဂျူး လူမျိုးများသည် US တွင် အဓိကရာထူးအားလုံးနီးပါးကို ရရှိထားသည်။ အများသူငှာ ထင်မြင်ချက်ကို သူ ့က သီးသန့်ဆုံးဖြတ်ပြီး ကောင်းကောင်းလုပ်တယ်။ သူသည် အမေရိကန်ပြည်သူများကို စိတ်ဓာတ်ရေးရာအရ ပြိုကွဲစေရန်နှင့် နိုင်ငံရေးအရ မုန်းတီးစေရန် လှုံ့ဆော်မှုဖြင့် ဆက်လက်လုပ်ဆောင်ခဲ့သည်။

ရုပ်ရှင်၊ စာနယ်ဇင်း၊ ရေဒီယို၊ အနုပညာနှင့် စီးပွားရေး၊ စတော့အိတ်ချိန်း၊ တရားစီရင်ပိုင်ခွင့်၊ တက္ကသိုလ်များအထိ ဉာဏ်ရည်ဉာဏ်သွေးဘဝ တစ်ခုလုံးနှင့် နိုင်ငံရေးသည် ဂျူးတို့၏လက်ထဲတွင် သို့မဟုတ် အနည်းဆုံး ၎င်းတို့၏ ထိန်းချုပ်မှုအောက်တွင် ခိုးယူနေသည်-

အမေရိကန်နိုင်ငံရှိ သတင်းစာထုတ်ဝေသူအားလုံး၏ 97 VH။ ဂျူးများဖြစ်ကြသည်၊ 90V ရေဒီယိုကုမ္ပဏီအားလုံး၏ H. သည် ဂျူးမို့ဖြာ၊ ၁၀၀

ရုပ်ရှင်ရုံများ၊ ရုပ်ရှင်ရုံများနှင့် ရုပ်ရှင်ကုမ္ပဏီများအားလုံး၏ VH သည် ဂျူးလက်ထဲတွင် ရှိနေသည်။ 76 ရှေ့နေများ၊ သတင်းထောက်များ၊ ဆရာဝန်များနှင့် အခြားသော လစ်ဘရယ် အသက်မွေးဝမ်းကျောင်းများ၏ ကိုယ်စားလှယ်များသည် ဂျူးများဖြစ်သည်။ ဘဏ်များနှင့် အခြားစီးပွားရေးအဖွဲ့အစည်းများ၏ 98 VH သည် ဂျူး လူမျိုးများဖြစ်သည်။ 90 VH သည် ယုဒလူတို့လက်၌ရှိ၍၊ ဘဏ်များနှင့် အခြားစီးပွားရေးအဖွဲ့အစည်းများ၏ 98 V. သည် ဂျူး လူမျိုးများဖြစ်သည်။ 98 အထည်အလိပ်လုပ်ငန်း၏ VH ကို ဂျူး လူမျိုးများက စီမံဆောင်ရွက်သည်။ ဘဏ်များနှင့် အခြားစီးပွားရေးအဖွဲ့အစည်းများ၏ 62 V. သည် ဂျူး လူမျိုးများဖြစ်သည်။ အဆောက်အအုံများ၏ အမေရိကန်မြေ၏ H. မြေသည် ဂျူးလက်ထဲတွင်ရှိပြီး အကြီးစားစက်မှုလုပ်ငန်း၏ 87 VH သည် ဂျူးလက်ထဲတွင်ရှိသည်။ 83 VH အစုလိုက်အပြုံလိုက် ထုတ်ကုန်များကို ဂျူးကုမ္ပဏီများမှ ထုတ်လုပ်သည်။ (*VH= von Hundert- တစ်ရာမှ)

နယူးယောက်တွင် ပရိုတက်စတင့် ၁၉၀ နှင့် ကက်သလစ်ချာ့ချ် ၄၃၀ ရှိပြီး တရားဟော ၁၀၀၀ ထက်မနည်းရှိသည်။ ချီကာဂိုတွင် ဂျူး ၃၅၀,၀၀၀၊ Philadelphia တွင် ၂၇၅,၀၀၀၊ Cleveland 100,000၊ Boston တွင် ၉၀,၀၀၀ စသည်တို့ရှိသည်။

ဂျူးများသည် ယဇ်ပုရောဟိတ်များအဖြစ် ပေါ်လာကြပြီး ခရစ်ယာန်အသင်းတော်၏ ဂိုဏ်းခွဲများစွာ၏ အစည်းအဝေးများသို့ သွားရောက်ကာ တရားဟောကြပြီး အမျိုးမျိုးသောဘာသာရေးဆိုင်ရာ ဝန်ခံချက်များကို ကိုယ်စားလှယ်များနှင့်အတူ ဝန်ဆောင်မှုများ ပေးဆောင်ကြကာ၊ ၎င်းတို့သည် လူအများကို သဘောလွှမ်းမိုးစေပြီး ၎င်းတို့ကို တိုးပွားစေပါသည်။

Machine Translated by Google

ဂျူး များသည် မခြောက်ကြီးပြပေါ်ရှိ ရှုးေချယ်ခံရသူ များဖြစ်သောကြောင့် အယူအဆနှင့် ပိုရင်းနှီးသည်။

ဤနည်းအားဖြင့်၊ အမျိုးသားဆိုရှယ်လစ်ဂျာမနီအား ၎င်းတို့၏ အမုန်းပွားစေသော အမုန်းတရားများကို ဝါဒဖြန့်မှုဖြင့် အမေရိကန်ပြည်သူ များ ထံ လွှဲပြောင်းပေးခဲ့သည်။ ဉာဏရစေီးကြောင်းနှင့် ဂျာမနီ၏ အသိပညာသစ်များသည် အမေရိကသို့ ပြန့်ကျဲသွားကာ ၎င်းတို့၏ ဦးဆောင်ရာထူး ကို အန္တရာယ်ဖြစ်စေမည်ကို စိုးရိမ်သဖြင့် ယခုအခါ ဂျူး များသည် Reich နှင့် နောက်ဆုံးဖြစ်နိုင်ချေကို ဖျက်ဆီးရန် နောက်ဆုံးအချိန်ကို အသုံးပြုရန် နည်းလမ်းပေါင်းစုံဖြင့် ကြိုးစားနေကြသည်။ ၎င်း၏မဟာမိတ်များ

သူထိန်းချုပ်ထားတဲ့ မငြိမ်းတဲ့ဘဏ္ဍာရေးအကူ အညီနဲ့ အမေရိကမှာ အထူး ရပေန်းစားခဲ့တဲ့ Freemasonry နဲ့ ဂျူး တွေဟာ အမေရိကကို စစ်တိုက်ဖို့ ဂျူး တွေကို လှုံ့ဆော်ဖို့ မခက်ခဲပါဘူး ။

အိမ်ဖြူတော်၏ အကွင်းမဲ့ လွှမ်းမိုးမှုဖြင့် သရုဖူ ဆောင်းသည်။

လူ ထုအမြင်ဖွဲ့စည်းခြင်းဆိုင်ရာ ယန္တရားတစ်ခုလုံးကို မပိုင်ဆိုင်ဘဲ ထိန်းချုပ်ထားပြီး ဂျူး များ၏ဆန္ဒအရ ၎င်းကို လွှမ်းမိုးထားသည်။ ရေဒီယိုဌာနများ၊ ပြဇာတ်ရုံများ၊ ရုပ်ရှင်ရုံများနှင့် စာအုပ်ထုတ်ဝေသူ များ၏ စာဖတ်အရောင်းစီများကဲ့သို့ စာနယ်ဇင်းများသည် ဂျူး ဘာသာ၏ လွှမ်းမိုးမှုအောက်တွင်ရှိသည်။ ၎င်းသည် အချိုသောစီးပွားရေးလုပ်ငန်းခွဲများတွင် လက်ဝါးကြီးအုပ်မှုနှင့်တူ သော စီးပွားရေးနှင့် ဘဏ္ဍာရေးဆိုင်ရာ ပါဝါတစ်ခုဖြစ်ပြီး လူ သိရှင်ကြားတွင် ဂျူး ဆန့်ကျင်ရေးသဘောထားကို ကမြင်းတမ်းစွာအသုံးပြုခြင်းမှာ မဖြစ်နိုင်ပေ။

အမေရိကန် နိုင်ငံတည်ဆောက်ရေးတွင် မည်သည့်အရာမှ ပါဝင်မပေးခဲ့ဘဲ နိုင်ငံခြားမှ၊ နားမလည်နိုင်သော၊ အမေရိကန်ပြည်သူ များကို စာနာစိတ် ပင်မရှိသော လူအုပ်ကြီး၏ မူဝါဒနှင့် သဘောထားကို လူ ထုခွဲထွက်သူ များက အဆုံးအဖြတ်ပေးသည့် ပဟေဠိတစ်ခုအဖြစ် ရှိနေသေးသည်။

ဂျူး များသည် အမေရိကန်တွင် စစ်ပွဲကို မီးရှို့သူ များဖြစ်သည်။

စစ်ပွဲကြာရှည်မည်ဟူ သောအချက်ကို သူတို့စိတ်ဝင်စားမှုအရှိဆုံးဖြစ်သည်။

Machine Translated by Google

အဘယ်ကြောင့်ဆိုသော် စစ်ပွဲသည် ၎င်းတို့၏ စီးပွားရေးမှတပါး၊ ထို့အပြင်၊ ၎င်းတို့သည် ၎င်းကိုဖြတ်၍ နောက်ဆုံးတွင် ကမ္ဘာ့လွှမ်းမိုးမှုရရှိရန် မျှော်လင့်ကြသည်။ New York နှင့် London တွင်ထိုင်သော ဂျူးလူမျိုးများသည် မော်စကိုတွင်ထိုင်ကြသည်။

အမေရိကန်နှင့် ဂျာမန်လူမျိုးများသည် မည်သည့်အခါကမျှ ဘုံအငြင်းပွားမှု မရှိခဲ့ပါ။ နှစ်ယောက်စလုံးက တစ်ယောက်နဲ့တစ်ယောက် ငြိမ်းချမ်းစွာ နေချင်ကြတယ်။

အမေရိကန်နဲ့ Reich ကြားမှာ ဘယ်တုန်းကမှ တင်းမာမှု မရှိဘူး။ ဆန့်ကျင်ဘက်အနေနှင့်၊ ဂျာမန်သိပ္ပံပညာရှင်များနှင့် အနုပညာရှင်များ၊ ဂျာမန်စစ်သားများနှင့် နည်းပညာရှင်များသည် ကံမကောင်းစွာဖြင့် မြောက်အမေရိက၏ အရွယ်အစားနှင့် စွမ်းအားကို အလွန်အမင်း အကျိုးပြုခဲ့သည်။ အမေရိက၏ နိုင်ငံရေးတည်ဆောက်မှုတွင် မရှိမဖြစ်လိုအပ်သော အရည်အချင်းရှိသူ ဂျာမန်လူမျိုးဖြစ်သည်။ သို့သော် ဂျူးများသည် ဂျာမနီနှင့် အမေရိကန်ကြား ကောင်းမွန်သော နားလည်မှုကို နှောင့်ယှက်ရန် ခွင့်မပြုပေ။

ဂျူးများသည် ၎င်းတို့၏ ပန်းတိုင်၊ ရိုင်ချ်ကို ဖျက်ဆီးခြင်း နှင့် မအောင်မြင်နိုင်ပေ။

ဥရောပ။ ကမ္ဘာ့ဂျူးလူမျိုးများနှင့် မဟာမိတ်ပြုသော Bolshevism နှင့် ပြင်းထန်စွာ ရုန်းကန်မှုအဆုံးတွင် လူငယ်များ၏ အောင်ပွဲသည် ရပ်တည်နေသည်။ နစ်မုပြမည့် ဥရောပမဟုတ်သော်လည်း ဂျူးလူမျိုးများသည် ဥရောပနယ်မြေမှ ပျောက်ကွယ်သွားမည်ဖြစ်သည်။ ဤလူများကို လုံ့ဆော်ခြင်းနှင့် စစ်မီးသစ်များ လုံ့ဆော်ခြင်းမှ ကင်းလွတ်မည်ဖြစ်သည်။

Machine Translated by Google

ဖွံ့ဖြိုးတိုးတက်ရေးနှင့် ပန်းတိုင်

24. လူတို့သည် ၎င်းတို့၏မျိုးစိတ်များနှင့် ဆက်နွယ်မှုကို ပို များလာစရေန် မည်ကဲ့သို့ စွန့်လွှတ်ခဲ့သနည်း။

Life Order နှင့် Adapted Foreign

စိတ်ကူ းကမ္ဘာများ?

ရှေးယခင်ကမှ ယနေ့ခေတ်အထိ၊ အတွေးအမြင်အုပ်စုနှစ်စု (ကမ္ဘာ့အမြင်) ကို ဖော်ထုတ်နိုင်သည်-

နော်ဒစ်သည် မတော်တဆမှု၏ စိတ်ကူ းစက်ဝိုင်းတစ်ခုနှင့် ဆုံးဖြတ်သည်။

အလိုတော်၊ စရိုက်နှင့် စိတ်ဝိညာဉ်တန်ဖိုးများကို အထူ းဖွံ့ဖြိုးတိုးတက်စေခြင်းဖြင့် လောကအမြင်၊

မြေထဲပင်လယ်မစြိုဝှမ်းနှင့် Anatolia ၏စိတ်ကူ းစက်ဝိုင်း

တစ်သီးပုဂ္ဂလဆန်သော ရုပ်ဝါဒအခြေခံအယူအဆသည် လောကအမြင်ဖစြ်သည်။

Machine Translated by Google

Nordic အမျိုးသားမှ ကိုယ်စားပြုသော ဂုဏ်အသရေ၊ သစ္စာစောင့်သိမှု၊ တီထွင်ဖန်တီးမှုနှင့် စည်းစနစ်ကျမှုနိယာမကို တဘောင်ပိုင်းသားကွဲ ဆီးရီးယားကုန်သည်များ၏ ဂျူးလူမျိုးတို့၏ နိယာမအရ ဆန့်ကျင်ကန့်ကွက်ခဲ့သည်၊ ကျင့်ဝတ်ဆိုင်ရာတာဝန်။ ဂျူးလူမျိုးတို့၏ ရုပ်ဝါဒစိတ်ဓာတ်နှင့် သူ ရဲကဘောင်းဝါဒ၏ နော်ဒစ်စိတ်ဓာတ်ကို ဆန့်ကျင်ခဲ့သည်။ ရှေးယခင်ကမှ ယနေ့ခေတ်အထိ မတော်တဆဖြစ်ပွားမှုသမိုင်းသည် ဤအယူဝါဒဆိုင်ရာ အင်အားစုနှစ်ခုကြား တင်းမာမှုကို ကိုယ်စားပြုသည်။ (အင်အားစုများ၏ ကွဲပြားမှု၊ ဆန့်ကျင်ဘက်ဝါဒ၊ အကောင်းနှင့်အဆိုးအကြား ထာဝရ အပြန်အလှန် သက်ရောက်မှု)။

ရုပ်ဝါဒလောက၏ အဓိကကိုယ်စားပြုသူမှာ ဂျူးလူမျိုးဖြစ်သည်။ သူ ၏ဘာသာတရားသည် နှိုက်ခြင်း နှင့် ဆင်ခြင်တုံတရား နှင့် နိုင်ငံခြားလူမျိုးများ၏ အမြတ်ထုတ်ခြင်းကို လုံးဝနီးပါး တဘောင်းဆိုသည်။ "နိုင်ငံရပ်ခြား ရိုးရာပုံပြင်တွေကနေ အသက်မွေးဝမ်းကြောင်းပြုခြင်းဟာ ဘုရားရဲ့ကံကမ္ဘာအဖြစ် ပေါ်လွင်တယ်။ ဂျရေဆလင်မှာရှိတဲ့ ဗိမာန်တော်ဟာ ကွဲလွင့်နေတဲ့ ယုံကြည်သူချင်းတွေအတွက် ဗဟိုဘဏ်ဖြစ်လာတယ်။

လူမျိုးရေးရဲဘော်များ။

ဂျူးလူမျိုးများသည် ယရှေရှလင်မိုကြိုကို ဒုတိယအကြိမ် ဖျက်ဆီးခြင်းဖြင့်သာ ကမ္ဘာသို့ ကွဲပြားသွားသည်ဟု ယူဆခြင်းသည် မှားပါသည်။ ခတ်မပြောင်းမီ ရာစုနှစ်များစွာက ဂျူးအယူဝါဒသည် လူများကို အမြတ်ထုတ်ပြီးရုပ်ပိုင်းဆိုင်ရာ အတွေးအခေါ်များဖြင့် နှိမ့်ချကာ လူစုလူဝေးတွင် နထိုင်နေပြီဟု နောက်ဆုံး သုတသေနပြုချက်က ဖော်ပြသည်။ ထိုအချိန်၌ပင် ဂျူးလူမျိုးတို့၏ သွန်သင်ချက်ဖြင့် "စည်းလုံးညီညွတ်သော လူသားဖြစ်တည်မှု" စံနှုန်းဖြင့် ရှေးဟောင်းယဉ်ကျေးမှုလောကတစ်ခုလုံး ပျက်စီးသွားခဲ့သည်။ ပါရှန်၊ ဂရိ၊ ရောမတို့သည် ၎င်းတို့၏ ရိုးရာယဉ်ကျေးမှုနှင့် အမျိုးသားယဉ်ကျေးမှုကို စွန့်လွှတ်ကာ ဂျူးလူမျိုးတို့၏ အာရှမဝင်မီ စိတ်ဓာတ်၊ နိုင်ငံတကာယဉ်ကျေးမှုအသိုက်အဝန်း၊ မှန်ဝါးဝါး၊ ရောနှောကာ နောက်ဆုံးတွင် လူမျိုးစုအလိုက် စရိုက်လက္ခဏာများ ပျက်သုဉ်းခြင်း၊ သွေးဖောက်ခြင်း၊ လူမျိုးတုံးသတ်ဖြတ်ခြင်း ဂျူးအဖျက်သမားတွေရဲ့ ရလဒ်ပါ။ အရာအားလုံး ပျက်သုဉ်းသွားသော်လည်း ဂျူးဘာသာသည် ယခင်ကထက် ပိုမိုခိုင်မာလာပြီးပိုမိုပြင်းထန်လာသည်။ ထိုအချိန်ကပင် ကမ္ဘာ့နိုင်ငံတော်သည် ဂျူးလူမျိုးတို့၏ ပန်းတိုင်ဖြစ်သည်။ ပါရှန်ကမ္ဘာအင်ပါယာ၊ ဂရိမက်ဆီဒိုးနီးယား

Machine Translated by Google

မဟာအလက်ဇန်းဒါး၏ကမ္ဘာအင်ပါယာ၊ ရောမကေရာဇ်ကမ္ဘာအင်ပါယာသည် ဂျူးတို့၏အာရှုခတော်မတိုင်မီက စိတ်ဓာတ်ကခြောင့် ကျရှုံးခဲ့သည်။

ဓမ္မမဟာဓောင်းကျမ်းသည် စည်းစိမ်ဥစ္စာများနှင့် မခြေကြီးဆိုင်ရာ စည်းစိမ်ဥစ္စာများ၏ ဂုဏ်ကျက်သရနေ့ ကပြ္ပ်ဝ ပီး လူမျိုးခဖြူးအားလုံးကို အမကြ်ထုတ်ရန် ခဓါ်ဆိုမှုနှင့်အတူ ပဓါင်းစပ်ထားသည်။

"သင်၏ဘုရားသခင်သည် သင့်ကို ချမ်းသာစေ၍၊ များစွာသဓာသူတို့အား ငွေကို ချေးလိမ့်မည်။ လူမျိုးတို့ကို အဘယ်သူမျှ မချေး" (၅ မဓာရှေ ၇:၁၆ ff; ၁၄:၂၁; ၁၅:၆; ၁၇:၂ ff)။ "ဂျူးဘာသာတရားသည် ဘုရားသခင်နှင့်လူကဖြူးရှိ ဆက်ဆံရေးအားလုံးကို ဂဏာန်းသင်္ချာနှင့်တူသဓာ၊ စီးပွားရေးနှင့်တူသဓာ၊ .။

ဂျူးဘာသာတရားသည် တစ်ဖက်သတ်တရားဝင် အရဓာင်းအဝယ်ဖစြ်သည်- စွမ်းဆဓာင်ရည်နှင့် ထည့်သွင်းစဉ်းစားမှု။ (th.

Fritsch၊ ဂျူးမေးခွန်း၏လက်စွဲစာအုပ်)။

"မခြေကြီးပဓါရှိ ပရဒီသု" ကို ဖန်ဆင်းခဖြင်းသည် ဂျူးတို့၏ ပန်းတိုင်ဖစြ်သည်။ ဤရည်ရွယ်ချက်အတွက်၊ နဓာက်ပိုင်း "ဓမ္မစာအုပ်များ" တွင်ဖဓာ်ပပြထားသည့်အတိုင်း ဖခြောင့်မတ်သဓာ (ဆိုလိုသည်မှာ ဂျူးလူမျိုးများ) ကို အမည်မသိ တပ်များဖငြ့် တူးဖဓာ်ပီး ကတိထားရာပညြ်သို့ မခြေကြီးကို ဖတြ်၍ ကတိထားရာပညြ်သို့ ထွက်ခွာသွားသည့် နိုင်ငံတိုင်းတွင် ၎င်းတို့၏ သင့်ချိုင်းတွင်းမှ နှုတ်ယူခံရသည်။ . Targum၊ Midrashim၊ Talmud သည် အကျယ်ဆုံး သက်တဓာင့်သက်သာရှိသဓာ မျှဓာ်လင့်ထားသဓာ ပရဒီသု၏ အံ့သဖြွယ်အခခြေအနကေို ဖဓာ်ပခြ်သည်။ ထိုနဓာက် ရှင်ေချယ်ခံရသူများသည် အသစ်သဓာကမ္ဘာကို အုပ်စိုးကခြသည်။ အခဖြူးလူများ အားလုံးသည် ၎င်းတို့၏ ကျွန်များ ဖစြ်ကခြသည်၊ သသေည်, နဓာက်တဖန် မွေးဖွားသည်, နဓာက်တဖန် ငရဲသို့ သွားရန်သာ ဖစြ်ကုန်၏။ သို့သဓာ် ဂျူးများသည် ကမ္ဘာမခြေကြီးပဓါတွင် ပျဓာ်ရွှင်ဖွယ်ဘဝတစ်ခုကို သွားကခြမည်မဟုတ်ပေ။ ယရေုရှလင်မြို့သည် အသစ်အဆန်းဆုံး ဆဓာက်လုပ်ထားသဓာ၊ ဥပုသ်နယ်နိမိတ်ကို အဖိုးတန်ကျဓာက်မျက်ရတနာများနှင့် ပုလဲများဖငြ့် သတ်မှတ်ထားသည်။ အကွခြေးဆပ်ရန် အကွခြေးရှိလျှင် ပုလဲတစ်လုံးကို အရံအတားမှ ခွဲထုတ်ပီး တာဝန်အားလုံး ကင်းစင်သည်။ လစဉ် အသီးမှည့်သည်၊ စပျစ်သီးတစ်ခန်းလုံးကဲ့သို့ကီးထွားသည်၊ စပါးအလိုလိုပဓါက်သည်၊ လသေည်စပါးကိုအတူတကွ တိုက်သည်၊ ဂျူးလူမျိုးများသည်မုန့်ညက်တစ်ချဓာင်းသာလိုအပ်သည်။ ဥယျာဉ်များတွင် နှင်းဆီမျိုးစိတ် ရှစ်ရာပဓါက်ရဓာက်ပီးနိုချဓာင်းများ၊ ပရုတ်ဆီများ၊ ပျားရည်နှင့် ဝိုင်များ ပါလက်စတိုင်းကို ဖတြ်သန်းစီးဆင်းသည်။ ယုဒလူတိုင်းသည် ရွှစေပျစ်ပင်ပဓါက်၍ ပုတီးစေ့သုံးဆယ်ဆွဲထားသဓာ တဲတစ်လုံးစီရှိကခြသည်။ အထပ်တစ်ခုစီတွင် ကျဓာက်မျက်ရတနာများဖငြ့် စားပွဲတစ်လုံးရှိသည်။ ပရဒီသုမှာ ပန်းအမျိုးပဓါင်း 800 ပွင့်ပီး အသက်ပင်ရဲ့အလယ်မှာ။ ဒီသစ်ပင်ရှိတယ်။

Machine Translated by Google

အနံ့ အရသာ အမျိုးပေါင်း 500,000။ သစ်ပင်ပေါ်၌ တိမ်ခုနစ်လုံး ဝပ်လျက်၊ ယုဒလူတို့သည် လေးမျက်နှာမှ အကိုင်းအခက်တို့ကို ရိုက်ခတ်၍၊ ဘုန်းအသရေ မွှေးကြိုင်သော မွှေးရနံ့သည် လောကကို အခြေသော အမင်္ဂလာသို့ မရောက်စေနှင့်။

နိုနှင့်ပျားရည်ပြည်သည် ဘာသာရေးအရ လေးနက်လာကာ ဂျူးမော့က်စ်ဝါဒတွင် ရှင်ပြန်ထမြောက်ခြင်းနှင့် ၎င်း၏ ဘုန်းအသရေရှိသော 'အနာဂတ် နိုင်ငံတော်' ကို ဂုဏ်ပြုခဲ့သည်။ စိတ်ဝိညာဉ်၏ ဤခံစားချက်သည် ဂျူးလူမျိုးများ၏ လောဘဇောကို ယနေ့အထိ ရှင်းပြထားပြီး တစ်ချိန်တည်းတွင် စစ်မှန်သော ဝိညာဉ်ရေးနှင့် အနုပညာဖန်တီးမှု လုံးဝနီးပါးမရှိပေ။ (Alfred Rosenberg၊ နှစ်ဆယ်ရာစု၏ဒဏ္ဍာရီ။)

ဂျူးတို့၏နည်းလမ်းကို အလေးအနက်ထားကြည့်ရန် လိုအပ်သည်။ လင့်လာမှ နော်ဒစ်လူမျိုးရေးစိတ်ဝိညာဉ်နှင့် ဂျူးလူမျိုးများဖြစ်တည်မှုနှင့် အရေးအကြီးဆုံးသမိုင်းဝင်ခေတ်များကို စောင့်ကြည့်လေ့လာခြင်းသည် ဂျာမန်တိုင်းအတွက် လုံလောက်သောကမ္ဘာ့ဖြစ်ရပ်များကို ပုံဖော်ပေးမည်ဖြစ်သည်။

"Mein Kampf" တွင် Führer သည် Nordic လူသား၏ ကြီးမြတ်မှုကို ဖော်ပြခဲ့ပြီး "လူသားတို့၏ Prometheus" သည် ဂျူးလူမျိုး၏ ဝှေ့ယမ်းမှုနှင့် လုပ်ဆောင်မှုနှင့် ဆန့်ကျင်ဘက်ဖြစ်သည်။ ဂျာမန်လူမျိုးတိုင်း၊ ဟုတ်တယ်၊ ဂျာမန်သွေးရှိတဲ့သူတိုင်းဟာ သူ့ကိုယ်တွင်းမှာ ပြောခဲ့တဲ့စကားတွေကို နက်နက်နဲနဲ စုပ်ယူသင့်တယ်။ အောက်ဖော်ပြပါ အသိဉာဏ်များသည် သူ့အတွက် ဖြစ်လာပလိမ့်မည်။

ကိုယ်ပိုင်-

- လူမျိုးရေးပြဿနာသည် သမိုင်းဖြစ်ရပ်တိုင်း၏ သော့ချက်ဖြစ်သည်။

- အတိတ်နှင့် ပစ္စုပ္ပန် ဤကမ္ဘာမြေကြီးပေါ်ရှိ စစ်မှန်သောတန်ဖိုးများအားလုံး

  နော်ဒစ်လူသား၏ တီထွင်ကြံဆမှုမှ ဆင်းသက်လာသည်။

- ဂျူးဘာသာသည် သူ့ကိုယ်သူ "ရွေးချယ်ထားသောလူ" ဟုခေါ်ဆိုရန် အနည်းငယ်မျှသောအကြောင်းပြချက်မရှိသော်လည်း ၎င်းသည်

  Nordic လူမျိုးများ၏ ကြီးထွားမှုနှင့် သာယာဝပြောရေးကို နှောင့်ယှက်ရန် ရည်မှန်းထားသည်၊

- ငါတို့ဖြစ်ခြင်း၏ဆန့်ကျင်ဘက်ဖြစ်သော ယုဒလူသည် ငါတို့၏မူလရန်သူဖြစ်ရမည်၊ သူ့အကြံအစည်တွေကို နှောင့်ယှက်တဲ့သူပဲလေ။

Machine Translated by Google

နော်ဒစ်လူ မျိုးများ၏ အသက်မွေးဝမ်းကြောင်းအမိန့်များ နှင့် ထိုအပြင်၊ ဤအယူအဆများ၏အကူ အညီဖြင့် လူ မျိုးစုများကြားတွင် သဘောထားကွဲလွဲမှုများ ပေါက်ဖွားလာခဲ့သည်။

• ထိုဂျာမနီဝါဒသည် ကမ္ဘာကို အခြေခံတန်ဖိုးများအားလုံးကို ပေးဆောင်ခဲ့သော်လည်း ဂျူ းမစြဖျားခံအများစုဖစြသော နိုင်ငံခြားအတွေးအခေါ်များကို အကြိမ်ကြိမ် လက်အောက်ခံခဲ့သည်။

မကြာသေးမီအထိ နော်ဒစ်လူ မျိုးများသည် ဂျူ းများ၏ စိမ့်ဝင်မှုကို ထိရောက်စွာ ဆန့်ကျင်ခြင်းမပြုခဲ့သော ထူ းခြားသည့်အချက်ဖစြသည်။

အဒေါ့ဖ်ဟစ်တလာသည် သမိုင်းတွင် ပထမဆုံးအကြိမ်အဖစြ် အဒေါ့ဖ်ဟစ်တလာက ဂျူ းဘာသာကို တန်ပြန် အကာံဉာဏ်ဖြင့် ထိပ်တိုက်တွေ့သည်အထိ ဤအခြေအနေတွင် အပြောင်းအလဲ မပေါ်ပေါက်ခဲ့ပေ။

ပံ့ပိုးပေးသောအဖွဲ့အစည်း။ ထို့ကြောင့်၊ ပထမအကြိမ်၊ ဂျူ းရုပ်ဝါဒီလောကတွင် ဂျာမန်ကမ္ဘာကြီးပြန်လည်ဖွဲ့စည်းနိုင်သည့် နောက်ကွယ်တွင် အမှန်တကယ် အဟန့်အတားရှိသော တံတိုင်းတစ်ခု ရှိခဲ့သည်။ အမျိုးသားဒီမိုကရစီအဖွဲ့ချုပ်နှင့်

ထို့ကြောင့် ဆိုရှယ်လစ်လောကအမြင်သည် ခေတ်သစ်ကို စတင်ခဲ့သည်။

Nordic man နှင့် the အကြား မဖတြ်နိုင်သော ခြားနားမှု

ဂျူ းလူ မျိုးကို အတိုချုံး၍ အကျဉ်းချုံးပြန်ဆိုနိုင်သည်၊

သူ ၏အတွေးအခေါ်များတွင် ဂျူ းလူ မျိုးများသည် နော်ဒစ်လူ သား ((ဆိုရှယ်လစ်နိယာမ) ((ဆိုရှယ်လစ်နိယာမ) ကို အတ္တ (တစ်သီးပုဂ္ဂလနိယာမ)၊ သွေးသားပေါက်ဖွားသော စိတ်ကူ းယဉ်ဝါဒ - ပျက်စီးစေသော ရုပ်ဝါဒ၊ ကိုယ်ကျိုးမဖက်မှုနှင့် သစ္စာစောင့်သိမှုနှင့် နာခံမှု - တစ်ကိုယ်ကောင်းဆန်မှု၊

ပျော့ပျောင်းသဘောဝ၏ နူ းညံ့သိမ်မွေ့မှု စရိုက်နှင့် စိတ်ဝိညာဉ်တန်ဖိုးများ-

ရှူ၊ ခေါင်းဆောင်မှုနိယာမ

- ဒပြဲထု; Germanic တီထွင်ဖန်တီးမှု သည် အမိန့်ပေးရန်၊ ဦးဆောင်ရန်၊ ညွှန်ကြားရန် - ၎င်း၏ ပါဝါနှိုထွက်ပစ္စည်း၊ ၎င်း၏ ယုတ်မာသော စိတ်ဓာတ်။

Teuton ၏ အထင်ရှားဆုံးသတနေ့၏ ဂုဏ်သိက္ခာနှင့် သစ္စာတရားကို ဂျူ းတို့ မသိကြပါ။

သို့သော် ကမ္ဘာ့အာဏာအတွက် ကြိုးပမ်းအားထုတ်မှုသည် အလုံးစုံထက် သာလွန်သည်။ သူ ့အတွက် အရာရာကို လက်အောက်ငယ်သား၊ သူ ၏ စိတ်ကူ းစိတ်သန်းများနှင့် ရည်ရွယ်ချက်မှာ ပတ်ဝန်းကျင်အား အာဏာမဲ့စေရန်၊ လူများကို သူ ့စိတ်ကူ းများဖြင့် တွန်းလှန်ရန်၊ အချင်းချင်း ရန်ဘက်ပြုရန်၊

Machine Translated by Google

ထို့နောက် လူ သားထုတစ်ရပ်လုံးကို အုပ်စိုးနိုင်စေရန်အတွက် ၎င်းတို့ကို ဖျက်ဆီးပစ်ပါ။

ထို့အပြင်၊ သူသည် လူ သားများ၏ တန်းတူညီမျှမှုကို ဟောပြောသော်လည်း မိမိသွေးကို ကြောက်ရွံ့စွာ ထိန်းသိမ်းခဲ့သည်။

ဤသွန်သင်ချက်များဖြင့် သူသည် နော်ဒစ်လူ မျိုးတို့၏ အသက်အိုးအိမ်စည်းစိမ်ကို အမည်ပေးကော တိုက်ခိုက်ခြင်းကို ဦးဆောင်ခဲ့ပြီးအဒေါ့ဖ် ဟစ်တလာ အသက်အရွယ်အထိ အမြဲအောင်မြင်ခဲ့သည်။

Hellas နှင့် Rome တို့သည် နောက်ဆုံးတွင် ရုပ်ဝါဒဖြင့် ဖျက်ဆီးခံခဲ့ရသည်။ အကယ်၍ အဒေါ့ဖ် ဟစ်တလာသာ နောက်ဆုံးမိနစ်တွင် မရောက်ခဲ့ပါက ဂျူး ဘာသာနှင့် ၎င်း၏ အယူအဆများကြောင့် ဂျာမန်လူ မျိုးများ ကွဲကြသွားမည်ဖြစ်သည်။ ရုရှား

လူတို့သည် ဂျူး မာ့က်စ်ဝါဒကို လက်ခံကျင့်သုံးကြပြီးနောက်ဆုံးတွင် ဂျူး -အာရှကမ္ဘာ၏လက်သို့ ကျရောက်ခဲ့သည်။ ပြင်သစ်က ဂျူး တွေ လက်ထဲ ကျသွားတယ်။

ရုပ်ဝါဒ။ Nordic ကြီးစိုးသော Anglo-Saxonism သည် ဂျူး နှင့် သူ ၏ အဆိပ်ပင်ြးသော အတွေးအခေါ်များကို သူ ့လူများ၏ ခန္ဓာကိုယ်တွင် နက်ရှိုင်းစွာ နစ်မပြစေခဲ့ပြီးရုပ်ဝါဒ ယိုယွင်းမှု၏ လမ်းကြောင်းအတိုင်း လိုက်နပေုံရသည်။

ဤသမိုင်းဝင်ဖြစ်စဉ် ကို မည်သို့ရှင်းပြရမည်နည်း။ အရအေတွက်အားဖြင့် များးစွာနည်းသော ဂျူး ဘာသာတရားထက် တစ်ကမ္ဘာလုံးသည် ယုဒဘာသာထက် အထပ်ထပ် နိမ့်ကျနပေါသည်။ အတိုချုပ်ပြောရလျှင် အကြောင်းရင်းမှာ အောက်ပါအတိုင်းဖြစ်သည်။

ကျွန်ုပ်တို့၏ဘိုးဘေးများသည် ဂျူး ရုပ်ဝါဒဆိုင်ရာ အယူအဆများနှင့် ထိတွေ့လာကြသည်။

စောစောပိုင်း၌ သူတို့သည် မြေကို သိမ်းယူ ၍၊ ရောမအင်ပါယာ ပိုကြွဲပြီးနောက်တွင် အဆိုပါ အယူအဆများသည် ဂျာမန်ဗဟိုနယ်မြေကို ထိုး ဖောက်ဝင်ရောက်ခဲ့သည်။

ထိုအတူ ယုဒလူသည်လည်း၊ ငါတို့ဘိုးဘေးတို့၏ပြည်သို့ ပြောင်းရွှေ့၍ လူများအလယ်၌ ကိုယ်ကိုကိုယ်တည်စေ၏။ (ဂျူး တို့၏ စီတန်းခြင်းကို ပူ းတွဲပါမြေပုံတွင် ပြထားသည်။ ၉ ရာစုနှင့် ၁၀ ရာစုများတွင် ဂျူး များသည် ဂျာမနီကို ဖန္ဓြကျက်နိုင်နပေပြီဖြစ်သည်။ ၎င်းတို့ကို Magdeburg၊ Merseburg၊ Regensburg၊ Gniezno နှင့် Prague တို့တွင် တွေ့ရှိခဲ့သည်။ ၎င်း၏ဗဟိုမှာ Mainz ဖြစ်သည်။ ရဗ္ဗိနိတ်ကျောင်း။

အစောပိုင်း အလယ်ခေတ်တွင် ရှိနှင့်ပြီးသော ဂျူး လူ မျိုးများသည် စီးပွားရေးအရပင် အစပထမတွင်ပင် အခန်းကဏ္ဍမှ ပါဝင်ခဲ့သည်ကို မသိ ရပေ။ ပြီးပြီ။

Machine Translated by Google

၁၁ ရာစုလောက်မှာ သူ့မှာ ငွေကြေးလက်ဝါးကြီးအုပ်ထားတယ်။
ကျမ်းဂန်ဥပဒေအရ အတိုးနဲ့ငွေချေးတယ်။
တားမြစ်ခဲ့သည်။ ဤနေရာတွင် ဂျူးလူမျိုးများသည် အခွင့်အရေးကိုအသုံးပြုပြီးအခွင့်ထူးခံယူသူထံ ကူးပြောင်းသွားကြသည်။ ဂျူးများကို Reich ၏ "ခန်းဘာလိန်များ" အဖြစ်ခန့်အပ်ခဲ့သည်။ ပုံမှန်အတိုးနှုန်း သို့မဟုတ် အတိုးနှုန်းမှာ ၄၃% ဖြစ်သော်လည်း အတိုးနှုန်းထက် အဆများစွာ တိုးလာခဲ့သည်။ ဤစွမ်းရည်ဖြင့် သူတို့သည် နိုင်ငံတော်ကာကွယ်ရေးကို ခံစားခဲ့ရသည်။ ရံဖန်ရံခါလည်း ထပ်ခါထပ်ခါ လိုက်ခဲ့မည်ဆိုပါက၊ ၎င်းတို့သည် အသင်းတော်၏ အကာအကွယ်အောက်တွင် ရှိနေသော်လည်း ဂျူးဘာသာနှင့် ချော့ချသည် ငွေရေးရန် အပြေးပြိုင်ပွဲတွင် မှောက်သွားခဲ့သည်။

သို့သော် မရှိမဖြစ်လိုအပ်သောအချက်မှာ စီးပွားရေးသက်သက်၊ ရုပ်ဝါဒ တွေးခေါ်မှုများသည် လူတို့ထံ ပို၍ပို၍ ဝင်လာခြင်းပင်ဖြစ်သည်။ ဂျူးလူမျိုးသည် အရင်းရှင်စီးပွားရေးစနစ်ကို တည်ထောင်သူဖြစ်သည်။ ငွေသည် ယခုအချိန်အထိ အလဲအလှယ်လုပ်သည့် ကြားခံဖြစ်သည်၊ ဆိုလိုသည်မှာ နိဂုံးချုပ်ရန် ဆိုသည်မှာ သူ့အလိုလို အဆုံးဖြစ်သွားသည်။

အလယ်ခေတ်တွင်၊ ဂျူးတို့၏သဘောသဘာဝသည် ပို၍ရပေန်းစားလာသည်။ အနောက်တိုင်းစာပေကို ပြင်းပြင်းထန်ထန် လွှမ်းမိုးခဲ့သော Kabbalistic အရေးအသားများ (ဂျူးများ၏ လျှို့ဝှက်ရေးသားချက်များ - အတွေးအခေါ်ဆိုင်ရာ ဘာသာရေးဆိုင်ရာ အကြောင်းအရာများ) ကို မှတ်သားထိုက်ပါသည်။ ဂျူးဘာသာတရားသည် လွတ်လပ်သောဝိညာဉ် လှုပ်ရှားမှုများတွင် သိသိသာသာပါဝင်ခဲ့သည်။

Machine Translated by Google

ရွှေ့ပြောင်းခြင်း နှင့် ပြန့်ပွားခြင်း တို့ကိုလည်းကောင်း

ကမ္ဘာမှာ ဂျူ းတွေ

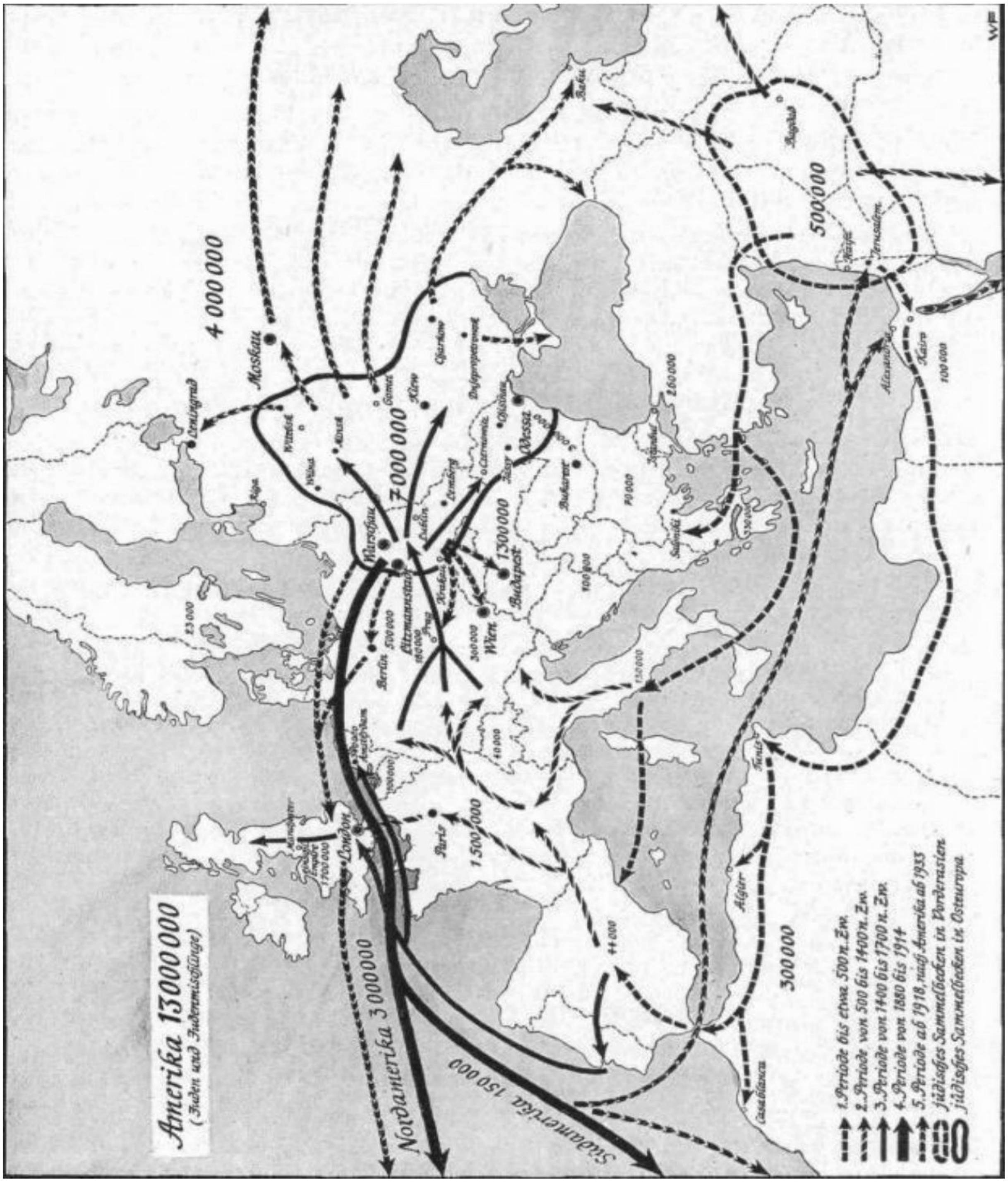

Machine Translated by Google

တဖြည်းဖြည်းနှင့် Occident တစ်ခုလုံးသည် ဂျူးများ ညစ်ညမ်းလာပြီး မော်ဒန်ဝါဒတွင် နောက်ဆုံးတွင် ထွက်ပေါ်လာသည့် လစ်ဘရယ်ဝါဒ ခေတ်ကို ဝိညာဉ် ရေးအရ ပြောင်းလဲခဲ့သည်။

ပြည်တွင်းနိုင်ငံရေးသဘောသဘာဝ၏ အခြေအနေများ (မင်းသားများ၏ တစ်ကိုယ်ကောင်းဆန်သောအပြုအမူများ၊ အထူးသဖြင့် ရောမနိုင်ငံရေးချုပ်၏ အခြေခံလူ တန်းစားဆန့်ကျင်ရေးလှုပ်ရှားမှုများ) သည်လည်း ဂျာမန်လူမျိုးတို့၏ အသက်ကို ခြိမ်းခြောက်လာသည်ကို ကျွန်ုပ်တို့ သိရှိပါသည်။ သို့သော် ကျွန်ုပ်တို့၏လူမျိုးတည်ရှိမှုအတွက် အန္တရာယ်အရှိဆုံးသော ခြိမ်းခြောက်မှုမှာ ရုပ်ဝါဒနှင့် တစ်သီးပုဂ္ဂလဝါဒဆိုင်ရာ ဂျူးတို့၏ အယူအဆများ၊ ရုပ်ပစ္စည်းကို အလွန်အကျွံ စွဲလမ်းခြင်းနှင့် လူတို့ကို တွယ်တာခြင်းမရှိဘဲ အတ္တတ၌ တွေးခေါ်ခြင်း ဖြစ်သည်။

ထို့အပြင်၊ ကျွန်ုပ်တို့၏ဘိုးဘေးများသည် ၎င်းတို့၏နိုင်ငံရေးနှင့် အယူဝါဒဆိုင်ရာဖြစ်တည်မှုကို လုံလုံလောက်လောက်မသိကြသေးသောကြောင့် နိုင်ငံရေးနှင့် အယူဝါဒဆိုင်ရာ အယူဝါဒပုံစံဖြင့် ၎င်းတို့၏ဘဝနေထိုင်မှုပုံစံ အတွေးအခေါ်အုတ်မြစ်မချမီတွင် ပျက်ကွက်ခဲ့သည်။ သို့သော် ယင်းကို တင်းကျပ်စွာ ပြဋ္ဌာန်းထားသော လူမျိုးရေး၊ နိုင်ငံရေးနှင့် ဘာသာရေးဆိုင်ရာ ဥပဒေများနှင့်အညီ နှစ်ထောင်ပေါင်းများစွာ နေထိုင်ခဲ့သည့် ယုဒပြည်မှ ပိုကြောက်တစ်ဦးက တုံ့ပြန်ခဲ့သည်။

ဂျူလ်သားအယူအဆများ၏ အကျိုးဆက်များသည် နေရာတိုင်းတွင် အမြဲတူညီနေပါသည်- လူတို့သည် ရုပ်ဝါဒနှင့် အတ္တတဆန်သော တွေးခေါ်မှုမှ ရုန်းထွက်ပြီး မဖန်တီးနိုင်သော သုခချမ်းသာဘဝသို့ ရောက်သွားကြသည်။ မဖြိုမားသောဂုဏ်နှင့် သစ္စာစောင့်သိမှုတို့ကို တန်ဖိုးထားကာ ပြည်သူအတွက် တာဝန်များ ကျေပွန်အောင် ရှုကော စတင်ခဲ့ကြပါသည်။ ဖြစ်တည်မှု၏ အဓိပ္ပါယ်ကြောင့် သွေးအသိုင်းအဝိုင်းအတွက် ဝန်ဆောင်မှုပေးသည့် စံနမူနာမှာ မိမိကိုယ်ကို ရုပ်ဝတ္ထုဆိုင်ရာ ကျေနပ်မှုရရှိရန် အထိန်းအကွပ်မဲ့ ကိုးပြမ်းမှုကြောင့် ရှုပ်ထွေးခြင်းခံခဲ့ရသည်။

ငွေကြေးနှင့် စည်းစိမ်ဥစ္စာကို စွဲလမ်းခြင်းကြောင့် လူများစွာတို့သည် ကုန်သည်များ၏ အခြေခံသဘောတရားများကို အခြေခံ၍ သက်တောင့်သက်သာရှိသော ဘဝတစ်ခုအတွက် ၎င်းတို့၏ ခက်ခဲကမ်းတမ်းသော သဘာဝကျေးလက်ဖြစ်တည်မှုကို ဖလှယ်ခဲ့ကြသည်။ ဂုဏ်ယူဝံ့ကြွားသော လယ်သမားများနှင့် စစ်သည်များသည် နှုတ်ပစ်ကကြုန်သည်။ နောက်ဆက်တွဲအကျိုးဆက်မှာ အများအားဖြင့် ကလေးအရေအတွက် ကန့်သတ်ချက်ဖြစ်သည်။

Machine Translated by Google

အကယ်၍ Nordic အသက်တာ၏ စည်းမျဉ်းကို ပြင်းထန်စွာ အနှောင့်အယှက်ပေးနေပြီဆိုလျှင်၊ လူမျိုးမဲ့ တည်ရှိနေသော ဂျူးအယူဝါဒသည် Nordic ဘဝအတွက် ဆိုးရွားသော ခြိမ်းခြောက်မှုဆီသို့ ဦးတည်သွားသည်- အသက်အရွယ်တွင် မွေးဖွားလာခဲ့သည့် အခြေခံနိုင်ငံခြားသွေးနှင့် ရောနှောခြင်းဖြင့် ၎င်းတို့၏ အရည်အသွေးမြင့်သွေးကို စွန့်ပစ်ခြင်း လူမျိုးရေးအရှက်ကွဲခြင်း။

လူမျိုးရေး ရောနှောမှုကို ဇာတ်ကောင်တန်ဖိုး လျှော့ချခြင်းနှင့် မငြိမ်းသော Nordic ဝိညာဉ်တန်ဖိုးများ ရပ်တန့်မသွားနိုင်ဘဲ ကျဆင်းသွားခြင်းနှင့်အတူ နောက်တွင် ဖြစ်ခဲ့ရသည်။

၎င်းနှင့်အတူ ၊ နော်ဒစ်လူသားများသည် ၎င်းတို့၏ မူလကျန်းမာသော မြေဆီလွှာတွင် ချည်နှောင်ထားသော သွေး-အလေးပေးသော ဘဝအစီအစဉ်မှ ဝေးကွာသွားကြသည်။ တိုင်းပြည်ပြိုလဲမှုအစနဲ့ အတူတူပါပဲ။

အဲဒါက Sparta မှာ ဖြစ်ခဲ့သလို၊ Athens နဲ့ မှာလည်း ဖြစ်ခဲ့ပါတယ်။

ပါခင်ဗျာ။ ကျွန်ုပ်တို့၏ဂျာမနီအမာခံနယ်မြေတွင် အလားတူဖြစ်စဉ်သည် ရာစုနှစ်များစွာကြာခဲ့ပြီဖြစ်သည်။ လက်ထပ်ထိမ်းမြားခြင်းဆိုင်ရာဥပဒေများနှင့် လူထုနိုင်ငံရေးအမိန့်များသည် ယင်းကိုမပြောင်းလဲနိုင်ပေ။ အကြောင်းမှာ တကယ့်အကြောင်းရင်းမှာ ဂျူးရုပ်ဝါဒကြောင့် ဖြစ်ပေါ်လာသော အတွင်းပိုင်းယိုယွင်းခြင်းပင်ဖြစ်သည်။

နောက်ဆုံးတွင်၊ ဂျူးအယူဝါဒသည် ၎င်း၏ရုပ်ဝါဒဆိုင်ရာ အယူအဆများ၏အကူအညီဖြင့် လူများကို အမဲလိုက်ခဲ့သည်။

ရုပ်ဝါဒကို မပိုင်နိုင်သောသူသည် သခေါင်း၏ပိုးကို သူတို့ကိုယ်၌ ဆောင်သွားသည် ။ ကျွန်ုပ်တို့

ဂျာမန်လူမျိုးများသည် ကိုးကွယ်ရာကိုတွေ့ရှိခဲ့သည်- အဒေါ့ဖ်ဟစ်တလာက ကျွန်ုပ်တို့အား ၎င်းအား ပေးဆောင်ခဲ့သည် (အမျိုးသားဆိုရှယ်လစ်ဝါဒမှ သင်ကြားပို့ချပေးသော ဂျာမန်လူမျိုးတို့၏ စံပြုကမ္ဘာ၊ ၎င်းသည် မိမိကိုဆန့်ကျင်သည့် ခက်ခဲကြမ်းတမ်းသောကမ္ဘာ၊ လွတ်လပ်မှုနှင့် ဂုဏ်အသရေရှိလူများအတွက် အမှုထမ်းပြီးတိုက်ပွဲဝင်သည့်ကမ္ဘာဖြစ်ပြီးကမ္ဘာ၊ တောင်သူလယ်သမားတို့၏ စစ်ပွဲကဲ့သို့ ရိုးရှင်းမှု၏ နိဂုံးချုပ်ချက်မှာ ကျွန်ုပ်တို့ရရှိထားသော အသိပညာများမှ ကောက်ချက်ချရမည်မှာ ကျွန်ုပ်တို့၏ လူမျိုးသည် ၎င်း၏ အသက်နှင့်ဆိုင်သော နိယာမများကို အလေးအနက်ထားလိုက်နာပြီးလိုအပ်ပါက မိမိကိုယ်တိုင် ထာဝရတည်မြဲနေမည် ဖြစ်သည်။ ဂျူးရုပ်ဝါဒနှင့် တစ်သီးပုဂ္ဂလဝါဒကို တိုက်ဖျက်ရာတွင် အရက်စက်ဆုံးနည်းလမ်းဖြစ်သည်။

Machine Translated by Google

ဤရုန်းကန်မှုနှင့်အတူ ၊ ကျွန်ုပ်တို့သည် ကျွန်ုပ်တို့၏ပတ်ဝန်းကျင်ကမ္ဘာနှင့် ပဖါင်းကူး၍မရနိုင်သော ဆန်ကျင်ဘက်တစ်ခုတွင် ကျွန်ုပ်တို့ကိုယ်ကို တွေ့ရှိရသည်။ Puritanism၊ လစ်ဘရယ်ဝါဒနှင့် Bolshevism တို့သည် ၎င်းတို့၏အခြေခံဖွဲ့စည်းပုံတွင် ဂျူးလူမျိုးများဖြစ်သည်။ ဤအတွေးအခေါ်များကို ပိုင်ဆိုင်ထားသူများသည် ၎င်းတို့၏ ရည်ရွယ်ချက်တွင် ဂျူးများဖြစ်ရမည်၊ ဆိုလိုသည်မှာ၊ ၎င်းတို့သည် ရှုနေ့ အာဏာကို လုံ့လစိုက်ထုတ်ခြင်း၌ မကျမေနပ်ဖြစ်ပြီး ကမ္ဘာကြီးကို ကြီးစိုးသည့်အဆင့်အထိ တိုးမြင့်လာရမည်ဖြစ်သည်။

ဤတွင် Führer ၏ကံကမ္ဘာမစ်ရှင်ကိုသူ၏ဂျာမန်လူမျိုးများနှင့်အတူစတင်ခဲ့သည်။

ဂျူးအတွေးအခေါ်များကမ္ဘာသည် ဖျူငြ စင်သဓာအမျိုးသားဆိုရှယ်လစ်ကမ္ဘာနှင့် ကွဲသွားကာ ဘုရားသခင်ပေးသဓာအမိန့်တော်ဖြင့် ၎င်း၏အယူဝါဒကို ချိုးဖျက်ခဲ့သည်။

ငါတို့လူတွေရဲ့ဘဝ။ ဤစစ်ပွဲသည် အမျိုးသားဆိုရှယ်လစ်ဝါဒ၊ ဘဝနထိုင်မှုပုံစံကို ဂျာမန်စိတ်ကူးယဉ် ဆန်သဓာအမြင်နှင့် ဂျူး ရုပ်ဝါဒီစိတ်ဝိညာဉ် တို့ကြား တိုက်ပွဲတစ်ခုအဖြစ် လာခဲ့ရသည်။ ဤဆုံးဖြတ်ချက် သည် ရာစုနှစ်များစွာကဦသည့် လုပ်ငန်းစဉ် တစ်ခုတွင် ပြင်ဆင်ခဲ့သည်။ အဒေါ့ဖ်ဟစ်တလာသည် ကမ္ဘာတစ်ဝှမ်းရှိ မစ်ရှင်တစ်ခုအတွက် သူ့ လူများကို အဆင်သင့်ဖြစ်စသေဓာ ကြီးမြတ်သူဖြစ်သည်။

ကမ္ဘာတစ်ဝှမ်းရှိ Jewry များထက် ကျွန်ုပ်တို့၏ ပိုကြင်ဘက်များသည် ၎င်းနှင့်ပတ်သက်သည့်အရာအားလုံးကို သိပါသည်။ ဂျာမန်လူမျိုးတွေကို သုတ်သင်ဖို့ သူတို့ရဲ့ဆန္ဒကို လျှို့ဝှက်မထားတဓာ့ဘူး။

Machine Translated by Google

25. ငါတို့ ပိုင်ခြင်ဘက်တွင ဘာလုပ်ကြမလဲ။ ငါတို့နဲ့လုပ်ဖို့ အစီအစဉ် ရှိလား။

အမေရိကန်၏ ပြောရေးဆိုခွင့်ရှိသူ ဂျူးကော့မန်းက တစောင်းဆိုသည်။

နောက်ဆုံးတွင်၊ ဂျာမန်လူမျိုးများသည် သပေါင်းကြ၍ကမ္ဘာမြေကြီးမှ ထာဝရပျောက်ကွယ်သွားရမည့် တစ်ခုတည်းသော အဖြေမှတပါး အခြားဖြေရှင်းချက်မရှိပေ။

ရက်စက်ကမြီးကုတြ်သော ဂျူးများကို သုတ်သင်ရန် ဆန္ဒကို ဂျာမန်လူမျိုးများ၏ သုတ်သင်ရေးအမိန့်ဖြင့် ဖော်ပြသည်။ ၎င်းမှ ဆောင်းပါးအချို

အပိုဒ် ၃- ဂျာမန်စစ်တပ်ကို တင်းကပြစွာနယ်နိမိတ်သတ်မှတ်ထားသော နယ်မြေများတွင် စုစည်းကာ အုပ်စုများခွဲကာ ယောကျာ်းများကို ချက်ချင်းပိုးသတ်မည်ဖြစ်သည်။

အပိုဒ် 4- အရပ်သားလူဦးရေ - အမျိုးသား၊ အမျိုးသမီး နှင့် ကလေးများကို နယ်မြေဇုန်များအလိုက် ခွဲခြားပြီးပိုးသတ်ခြင်း။

Machine Translated by Google

မြေပုံတွင် ကမ္ဘာတစ်ဝှမ်းမှ ခွဲထွက်ရေးစနစ်ဖြင့် စီစဉ်ထားသော ဂျာမနီ၏ အစိတ်စိတ်အမွှာမွှာနှင့် အခြားပြည်နယ်များသို့ ဖန္တြဲဖူး ႏမှုကို ပြသထားသည်။

အပိုဒ် ၆- ဂျာမနီကို ပိုင်းခြားပြီး ၎င်း၏နယ်မြေများကို အခြားသူ များကို ခွဲဝေပေးရမည်။

Machine Translated by Google

အပိုဒ် 8- ဂျာမန်လူ ဦးရသေည် ၎င်းသတ်မှတ်ထားသောပြည်နယ်၏ဘာသာစကားကို သင်ယူရန်အတင်းအကျပ်ခိုင်းစပေါသည်။

ထိပ်တန်းအင်္ဂလိပ်သတင်းစာများထဲမှတစ်ခုဖြစ်သည့် "News Chronicle" သည် အရှက်မရှိရှင်းပြသည်-

ဂျာမနီမှာ သက်ရှိသတ္တဝါအားလုံး၊ အမျိုးသား၊ အမျိုးသမီး၊ ကလေး၊ တိရိစ္ဆာန်များ၊ ငှက်များနှင့် အင်းဆက်ပိုးမွှားများအားလုံးကို သုတ်သင်ရှင်းလင်းချင်ပါတယ်။ မကြာပင်တစ်ပင်ကို လက်တွေ့ကျကျ မကျန်ကြွင်းစေချင်ပါ။ ဂျာမနီကို မြေကြီးပေါ်က လှဲ့ပစ်သင့်ပြီး ဆာဟာရထက် ပိုဆိုးပုံရတယ်။

အင်္ဂလိပ်မဂ္ဂဇင်း "Picture Post" သည် ပတြာ်ပတြာ်သားသား တစောင်းဆိုမှုကို ဖစြ်စသေည်-

“ဒီစစ်ပွဲပြီးရင် စစ်မှန်တဲ့ ငြိမ်းချမ်းရေးရဖို့အတွက် ဥရောပမြေပုံမှာ ဂျာမနီက ဘာကိုမှ ချန်မထားရဘူး ။

1936 တွင် Churchill သည် North American General ကိုပြောခဲ့သည်။
သစ်

ဂျာမဏီက အင်အားကြီးလာလို့ ဖျက်ဆီးပစ်ရမယ်။

၁၉၄၂ ခုနှစ် ဒီဇင်ဘာ ၈ ရက်ညတွင် ချာချီသည် ဗြိတိသျှရေဒီယိုမှ အောက်ဖော်ပြပါ ကြေညာချက်ကို ထုတ်ပြန်ခဲ့သည်– “၁၉၃၉ တွင် ကျွန်ုပ်တို့ တိုက်ခိုက်ခံရခြင်းကြောင့်မဟုတ်ဘဲ ဂျာမနီကို စစ်ကြေညာခဲ့သည်၊ ကျွန်ုပ်တို့ဆန္ဒအလျောက် ကျွန်ုပ်တို့သည် ပြင်သစ်လူ မျိုးမှလွဲ၍ တဦးတည်းသော လူများဖြစ်ကြသည်၊ တိုက်ခိုက်ခြင်းမပြုဘဲ စစ်ပွဲတွင် ကျွန်ုပ်တို့၏ အရေးကြီးသော အကျိုးစီးပွားများနှင့် နာဇီတို့၏ တည်ရှိမှုသည် ဘယ်သောအခါမှ မတည်ရှိနိုင်သည်ကို ကျွန်ုပ်တို့ သိပါသည်။

ဖျက်ဆီးခံခဲ့ရသည်။” Churchill စက်တင်ဘာ 18, 1943 တွင်သူ ၏မိန့်ခွန်းတွင်:

"အင်္ဂလန်ကို စစ်တိုက်ပုံ ရက်စက်ကမြဲးကုတြာ်ပြီးကြောက်စရာကောင်းတဲ့ အတွေ့အကြုံတွကေ ဂျာမနီကို သင်ပေးရမယ်။ ငါတို့က ဗုံးတွေ၊ မီးလောင်မှုတွေနဲ့ ဒီကျောင်းအုပ်ကြီးဖြစ်ချင်တယ်။"

Bolshevism သည် ဂျာမန်လူ မျိုးများအား လုံးလုံးလျားလျား သုတ်သင်ရှင်းလင်းရေးကို ပိုမိုလိုလားသည်။ ခေါင်းဆောင်အားလုံးကို ဖယ်ရှားပစ်ရမည် (Katyn နှင့် Vinnitsa ကိုကြည့်ပါ)၊ တောင်သူ လယ်သမားများနှင့် အလုပ်သမားများကို ဆိုက်ဘေးရီးယားသို့ နယ်နှင်ခံရမည်ဖြစ်သည်။
ဂျာမနီသည် Bolshevik ကိုလိုနီဖြစ်လာသည်။

Machine Translated by Google

ငါတို့ရန်ဖြစ်သဘောအရာ FOR

၂၆။ဘာကြောင့် အမျိုးသားဒီမိုကရစီအဖွဲ့ချုပ်လဲ။

ဆိုရှယ်လစ်ကမ္ဘာကြီးသည် အရာရှိများအတွက် မဖြစ်မနေလိုအပ်

သဘော အတွင်းစိတ်တစ်ခုကို ကြည့်ပါ။

ဘာကြောင့်လဲဆိုတော့ ဂျာမန်သဘာဝသဘာဝနဲ့ ကိုက်ညီနေလို့ပါ။ ၎င်းသည် ဂျာမန်လူ မျိုးနှင့် ဂျာမန်လူ မျိုးများအား ၎င်းတို့၏ဘဝပုံစံအတိုင်း နေထိုင်ရန် ဥပဒေပေးထားပြီးကမ္ဘာများကို ဖန်ဆင်းရှင်က ၎င်းတို့သတ်မှတ်ထားသည့် တာဝန်ကို ကျေပွန်စေရန်အတွက်ဖြစ်သည်။ ဒါကြောင့် အမျိုးသားဆိုရှယ်လစ်လောကအမြင်အတွက် တိုက်ပွဲဝင်တာပါ။

ပထမဦးစွာ၊ လောကအမြင်ဟူ သော ဝေါဟာရကို ရှင်းလင်းရန် လိုအပ်ပါသည်။ "ဤစစ်ပွဲသည် အယူ ဝါဒဆိုင်ရာစစ်ပွဲဖြစ်သည်" ဟု ထပ်ခါထပ်ခါ ကြားနေရပါသည်၊ ဆိုလိုသည်မှာ၊ စစ်မြေပြင်တွင် တိုက်ပွဲသည် လောကအမြင်ဟုခေါ်သော တန်ခိုးကြီးသော ဝိညာဉ်ရေး အင်အားစုများ၏ ရှုန်းကန်မှု၏ မမြင်သာသော ထုတ်ဖော်မှုသာဖြစ်သည်။

Weltanschauung သည် ပထမဦးစွာ၊ စာသားအရ ကမ္ဘာကိုကြည့်ခြင်း ဖြစ်သည်။ သို့သော် ဂျာမန်လို "ကြည့်ခြင်း" သည် "မြင်ခြင်း" ဟု အဓိပ္ပါယ်ရရုံသာမက အတွင်းစိတ်အာရုံ၊ ဝိညာဉ်ရေးရူ ပါရုံကိုလည်း ဆိုလိုသည်၊ ၎င်းသည် ဘဝ၏ အဓိပ္ပါယ်နှင့် ရည်ရွယ်ချက်ကို တွေးတောခြင်း ၊ လူတစ်ဦးချင်းနှင့် လူတို့၏ ဘဝနေထိုင်မှုဆိုင်ရာ ဥပဒေများအကြောင်း၊ , ပြီး၏။

Machine Translated by Google

ပုံဖော်ခြင်းနှင့် လုပ်ရှားခြင်းအကျိုးသက်ရောက်မှုရှိသော မရှိမဖြစ်လိုအပ်သော ဝိညာဉ်ရေးနှင့် စိတ်ပိုင်းဆိုင်ရာ စွမ်းအားများကို အသိအမှတ်ပြုခြင်းကို ဆိုလိုသည်။

Fuhrer-

အချို့သော ကနဦး သန့်စင်တည်ခြင်းအပေါ် လုပ်ဆောင်ချက်အားလုံးကို အခြေခံရန် ဆုံးဖြတ်ခြင်း၏ လေးနက်သော ကမြင်ဂြေချက်သည် မငြေသာ သော သဘောထားမှာ "ကမ္ဘာ့အမငြ" ဟူ သော စကားလုံးတွင် ရှိနှင့်ပီးြသား ဖြစ်ပါသည်။ ထိုသို့သော အမငြေသည် မှန်သည်ဖြစ်စေ မှား နိုင်သည်- ၎င်းသည် ဖြစ်စဉ်များနှင့် ဖြစ်စဉ်အားလုံးအတွက် စတင်သည့်အချက်ဖြစ်သည်။ သက်ရှိ၊ ထို့ကြောင့် လုပ်ဆောင်ချက်တိုင်းအတွက် စည်းနှောင်မှုရှိပီး‌ြလိုက်နာရမည့် နိယာမတစ်ခုဖြစ်သည်။

အဲဂ်ဲနစ်ဘဝ၊ ၎င်း၏အသိဉာဏ်အသုံးချမှုတွင် အသုံးဝင်ဆုံးသည် လူတစ်ဦး၏ဘဝအတွက် ဖြစ်လိမ့်မည်။

(၁၉၃၃၊

Nuremberg)

ဤအကြောင်းကြောင့်၊ ပြည်သူတစ်ရပ်လုံး၏ ခေါင်းဆောင်များကဲ့တွင် ရှင်းလင်းပြတ်သားမှုနှင့် စည်းလုံးညီညွတ်မှု ရှိရမည်ဖြစ်ပီး‌ြ ၎င်းသည် အထူ းသဖြင့် စစ်ပွဲအတွင်း အရာရှိများနှင့် သက်ဆိုင်သည်-၊ ဤရှင်းလင်းပြတ်သားမှုနှင့် စည်းလုံးညီညွတ်မှုအတွက် နောက်ဆုံးအချိန်အထိ လုပ်ဆောင်ရန် မတုန်မလှုပ်သော ဆန္ဒဖြစ်သည်။ ခွင့်ပြုရန် လောကအမငြ၏ သဘောသဘာဝ၌ မရှိပါ။

ကတိကဝတ်များ။ လိုက်လျောလိုသူ   သို့မဟုတ် နောက်ဆုံးပြတ်ပြတ်သားသား ကုသရန် သူ ့ကိုယ်သူ   သက်တောင့် သက်သာရှိလွန်းသူ   မည်သူ မဆို မိမိဘဝလမ်းအတွက် လိုအပ်သော ကောက်ချက်ဆွဲရန် ကမ္ဘာ့အမငြ‌ေများ ရှုန်းကန်မှုတွင် ရှုံးနိမ့်ရမည်ဖြစ်သည်။ လူတစ်ဦး၏ ထိပ်တန်း လူ တန်းစားတွင် ဤကျရှုံးမှုသည် ထိုလူများအတွက် ဖြစ်ပျက်ခဲ့သည်။

အထူ းသဖြင့် ဂျာမန်အမျိုးသားသည် နိုင်ငံခြားအရာအားလုံးကို ပွင့်လင်းမငြေသာလွန်းသဖြင့် သူ ့ကိုယ်သူ   လမ်းမရှာဘဲ အခြားသူ များ၏ တီးတိုးစကားများကို အရှုံးမပေးဘဲ အနှောင့်အယှက်ပြုသည်။ သို့သော် နိုင်ငံခြားဥပဒေများနှင့် ကိုက်ညီပါက လွတ်လပ်မှု ကင်းမဲ့သွားခြင်းဖြစ်ပီး‌ြနောက်ဆုံးနည်းလမ်းမှာ ပျက်စီးခြင်းသို့ ဦးတည်စေသည်။

အမျိုးသားဆိုရှယ်လစ်ကမ္ဘာ့အမငြ‌ေတစ်ခုတည်းက ကျွန်ုပ်တို့အား မျိုးစိတ်အလိုက် သင့်လျော်သောအသက်တာကို အာမခံပါသည်။ အဲဒါမှသာလျှင် ငါတို့ပြည်သူတွေရဲ့ လွတ်လပ်မှုနဲ့ ကီး‌ြမြတ်မှုကို အာမခံတယ်။ ထို့ကြောင့် အထူ းသဖြင့် အခက်ခဲဆုံးအချိန်များတွင်၊

Machine Translated by Google

ကျွန်ုပ်တို့၏ကမ္ဘာ့အမြင်၏ အရေးကြီးဆုံးဝိသေသလက္ခဏာများကို ရှင်းရှင်းလင်းလင်းပြသရန်နှင့် နောက်ထပ်ရှုန်းကန်မှုအတွက် ၎င်းထံမှ ခွန်အားကို ထုတ်ယူရန် အထပ်ထပ်အခါခါ လိုအပ်ပါသည်။

အမျိုးသားဆိုရှယ်လစ်များအနေနှင့် ကျွန်ုပ်တို့သည် နတ်လောကအမိန့်ကို ယုံကြည်ကြသည်။

အဓိပ္ပါယ်ရှိရှိ၊ အံဝင်ခွင်ကျဖြစ်ရန် လိုအပ်သော၊ တိုက်ပွဲနှင့် ဖန်တီးခြင်းဖြင့် ထိန်းသိမ်းထားရန် လိုအပ်သည်။ ဤယုံကြည်ချက်မှ ဖြစ်ပေါ်လာသော Nordic လူ သားတို့၏ စရိုက်လက္ခဏာကို ဂျာမန်လူ မျိုးများ၏ Midgard အယူအဆတွင်သာမက ဂရိတို့၏ နတ်မင်းကြီးအယူအဆတွင်ပါ ထုတ်ဖော်ပြသခဲ့သည် ။

လူ မျိုးများနှင့် လူ မျိုးများသည် ဤဘုရားသခင့်ဖန်ဆင်းခြင်းအစီအစဥ်၏ အဖွဲ့ဝင်များဖြစ်ပြီး ဤအစီအစဉ် အတွင်း ၎င်းတို့၏ သီးခြားတာဝန်ရှိကြောင်း ကျွန်ုပ်တို့ယုံကြည်ပါသည်။ လူတစ်ဦးသည် ၎င်း၏လုပ်ငန်းတာဝန်ကို ပိုမိုရှင်းလင်းစွာ အသိအမှတ်ပြုနိုင်လေ၊ ၎င်း၏မွေးရာပါ စွမ်းရည်များ ပိုမိုသန့်ရှင်းလေလေ၊ တစ်ခုလုံး၏ အဓိပ္ပာယ်ပြည့်ဝသော အစီအစဉ် ကို သချောစရေန်အတွက် ၎င်း၏ ပံ့ပိုးကူ ညီမှုသည် ကြီးမြားလဖေစြသည်။

လူ ့ဘဝသည် အနိမ့်ဆုံးဘဝ၏ ကျနေပ်မှုမျှသာထက် မမြင့်မြတ်သော အကျင့်စာရိတ္တကို အဓိပ္ပါယ်ရှိသော ဘဝပုံစံများနှင့် ၎င်းတို့ကိုယ်တိုင် ဖန်တီးခြင်းတာဝန်ကို ဘုံဖန်ဆင်းရှင်ထံမှ ရရှိခဲ့သည်ဟု ကျွန်ုပ်တို့ ယုံကြည်ပါသည်။ လိုအပ်ချက်များ။

ဒါကြောင့် လူ သားတွေကို ပုစ္ဆာပြီးထမြောက်ပေးတဲ့ တာဝန်ကို ကျွန်တော်တို့ ယုံကြည်တယ်။ နောက်ဆုံးတွင်၊ ကျွန်ုပ်တို့၏ရုန်းကန်မှုသည် ၎င်းကို ဖြည့်ဆည်းပေးသည်၊ အဘယ်ကြောင့်ဆိုသော် ဤတာဝန်ကို ဆန့်ကျင်သည့်အရာအားလုံးကို မညှာမတာ ဆန့်ကျင်ဘက်ဖြစ်ရမည်၊

ဤတာဝန်သည် အလွန်အဖွံ့ဖြိုးဆုံး၊ ဖန်တီးမှုအရှိဆုံးနှင့် စွမ်းရည်အရှိဆုံးလူ မျိုးသည် မြေကြီးပေါ်ရှိ လူတို့၏အသက်တာဆိုင်ရာ အဆုံးအဖြတ် သပြဋ္ဌာလွှမ်းမိုးမှုကို ဆက်လက်ထိန်းသိမ်းထားနိုင်သည်ဟူ သောအချက်အပေါ် မူ တည်သည်။ သို့သော်၊ ကျွန်ုပ်တို့၏လူ မျိုးနှင့် ဂျာမန် ဘာသာ၏ ခိမြးခြောက်မှုနှင့်အတူ ယဘေူ ယျအားဖြင့် လူ မျိုး၏မူ လဇာတိမြေကို ခိမြးချောက်ခံရပြီး ယခုအချိန်အထိ အခါေအဝေါအခံ ရဆုံးဖြစ်သည့် မူ လဇာတိမြေနှင့် ရပေန်းစားနဆေဲအရင်းအမြစ်ဖြစ်သည်ကို မမေ့ပါနှင့်။ နော်ဒစ်

Machine Translated by Google

မငြိမ်မသက်သော လောကစည်းစိမ်ကို ယုံကြည်ခြင်းနှင့် လူ သား၏ တိုးတက်မှုသည် တစ်မျိုးဖြစ်သည်။

ကျွန်ုပ်တို့၏ လောကအမြင်ကို ထုတ်ဖော်ပြောဆိုသော်လည်း ဤလောကအမြင်ကိုယ်တိုင်ပင် မဖြစ်သေးပါ။

ကျွန်ုပ်တို့၏ယုံကြည်ခြင်းသည် ကျွန်ုပ်တို့၏လုပ်ဆောင်မှုအားလုံးအတွက် စွမ်းအားအရှိဆုံးမောင်းနှင်အားဖြစ်သည်။ သို့သော် အမှန်တကယ် ရှင်းလင်းပြတ်သားသော အယူ ဝါဒဆိုင်ရာ သဘောထားကြောင့် ယုံကြည်ခြင်း ခိုင်မာလာစေရန် အဆုံးတွင်၊ ယုံကြည်ခြင်းသည် အသိအမှတ်ပြု ခြင်းနှင့် ဆန့်ကျင်ဘက်မဖြစ်ဘဲ သိပ္ပံနည်းကျ ခံယူချက်ဖြင့်သာ လာပါသည်။ ဂျာမန်အမျိုးသားများအနေနှင့်၊ ကျွန်ုပ်တို့၏ယုံကြည်ခြင်းသည် ၎င်းကိုလက်တွေ့လုပ်ဆောင်ရန် ကြိုးပမ်းရာတွင်၊ သက်ရှိများအတွက် အံဝင်ခွင်ကျဖြစ်ပြီးဖြစ်တည်မှု၏အခြေခံဥပဒေများနှင့်အညီဖြစ်ကြောင်း စိတ်ချသချောမှုရှိရပါမည်။

အကယ်၍ ကမ္ဘာကြီးသည် ဘုရားသခင်၏ ဖန်ဆင်းခြင်း ဖြစ်ပါက၊ မည်သူ ၏ ဖန်ဆင်းခြင်း ဖြစ်သင့်သနည်း။

မဟုတ်ရင်- သခြေင်းတရားအားလုံးဟာ အသွင်ပြောင်းပြီးဖြစ်ပေါ်လာတဲ့ သဘာဝနိယာမတရားတွပေဲ ဖြစ်ရမယ်။ ကျွန်ုပ်တို့လူ သားများ အတွက် အထူ းတရားဝင်သော ဥပဒေများသည် မည်သို့ပင်ဖြစ်စေ ကျွန်ုပ်တို့၏မျိုးရိုးလိုက်ကမ္ဘာနှင့် ကျွန်ုပ်တို့၏ပတ်ဝန်းကျင်ကို ပုံဖော်ပေးသည့် ဥပဒေများဖြစ်သည်။ ထို့ကြောင့် ကျွန်ုပ်တို့အတွက် လူ မျိုးရေးအသိပညာသည် အမြင့်ဆုံးသောအသိပညာဖြစ်သည်။ သို့သော်၊ သဘာဝသမိုင်းနှင့် ဘဝသိပ္ပံ၏ သိပ္ပံနည်းကျ၊ နိုင်ငံရေးနှင့် အယူ ဝါဒဆိုင်ရာ စောင့်ရှောက်မှုသည် ကျွန်ုပ်တို့၏ ပထမဦးစားပေးဖြစ်သည်။ အခြားအရာအားလုံးသည် ၎င်းအပေါ်အခြေခံရပါမည်။ သို့ဆိုလျှင် ဘဝ၊ လူ မျိုး၊ အလုပ်၊ သဘာဝနှင့် ဇာတိမြေသည် ကျွန်ုပ်တို့အတွက် မြင့်မား ပြီးအမြင့်မြတ်ဆုံး တန်ဖိုးများ ဖြစ်နေပါက၊ ၎င်းသည် မတရားခြင်းကြောင့် မဟုတ်ဘဲ၊ ဤအရာအားလုံးအားဖြင့် ဘုရားသခင်ထံ သွားရာလမ်း၊ ဘဝ၏ အဓိပ္ပါယ်ဆီသို့၊ အကျင့်စာရိတ္တနှင့် ယုံကြည်ခြင်းသည် အသက်နှင့်တူ သော စည်းမျဉ်းဖြစ်သည်။

လမ်းညွှန်သည် ကျွန်ုပ်တို့အား အသက်၏ ဇီဝနိယာမများဆိုင်ရာ အသိပညာ၊ သွေး၏တန်ဖိုးနှင့် အရေးပါမှုဆိုင်ရာ အသိပညာတို့ကို ပေးဆောင်ခဲ့ သည်။

သူ ့သွန်သင်ချက်က

• လူ သားမျိုးနွယ်သည် မတူ ညီသောမျိုးနွယ်စုများနှင့် သက်ဆိုင်သည်။

• လူတိုင်းသည် ၎င်း၏သွေးနှင့်ဆိုင်သော ဥပဒေများဖြင့်သာ အသက်ရှင်နေထိုင်နိုင်သည်။

• ကျွန်ုပ်တို့၏လူ မျိုးသည် အများစုနေထိုင်သော သွေးအသိုင်းအဝိုင်းဖြစ်သည်။
စုပေါင်းသွေး။

Machine Translated by Google

- ဒါကြောင့်မို့လို့ ငါတို့ပြည်သူတွေဟာ ဥပဒေနဲ့အညီ နထိုင်ရမယ်။
  နဗ်ာဒစ်သွေး။

- ထိုကမ္ဘာ့သမိုင်းတွင် လူနမှေနရေးအတွက် တိုက်ပွဲဝင်ခြင်းအပြင် လူ မျိုးရေးလောကအမြင်၏ တင်းမာမှုကို ကိုယ်စားပြုသည်။

Fuhrer-

"နကိုေ ပတ်နတေ့ ကမ္ဘာရဲ့ ပတ်လမ်းကို သိတဲ့ အသိပညာက ကမ္ဘာကြီးရဲ့ ယဘေုယျအမြင်ကို တဗ်ာလှန်တဲ့ ဒီဇိုင်းကို ဖစြပေါစသေလိုပဲ၊ ဒါကြောင့် ဒီသွေးနဲ့ လူ မျိုးရေး အယူ ဝါဒကို ငါဒီမှာ ပရဗေဖက်ပုပြီးြအသံထွက် တယ်။

အမျိုးသား ဆိုရှယ်လစ် လှုပ်ရှားမှု တဗ်ာလှန်ရေးကြီးဖစြပေါမည်။

အသိပညာနဲ့ လူ ့အတိတ်နဲ့ အနာဂတ်ရဲ့ သမိုင်းရုပ်ပုံလွှာ။"

(Reichstag၊ ၃၀ ဇန်နဝါရီ၊ ၁၉၃၇)

ကျွန်ုပ်တို့၏ကမ္ဘာ့အမြင်ဗဟိုတွင် သွေးအတွေး သို့မဟုတ် လူ မျိုးရေးအတွေးဖစြသည်။ ဤအချက်အရ သွေးသည် လူတစ်ဦးချင်းစီနှင့် လူတို့၏ဘဝတွင် ရှင့်လျှောနိုင်သဗော စွမ်းအားဖစြသည်။

ဤအတွေးကို အဆုံးထိတွေးခြင်းဆိုသည်မှာ- ပီးြပည့်စုံသဗော ပန်ြလည်ဖွဲ့စည်းခြင်းသို့ရဗောက်ရန်၊ ပီးြခဲ့သဗောရာစုနှစ်များအတွင်း တွေးခေါမှုအသစ်တွင်သာ ခရစ်ယာန်အမျိုးသားအားလုံး၏ တန်းတူညီမျှမှုနှင့် လစ်ဘရယ်ဝါဒ၏ အယူ ဝါဒကို ပြင်းထန်စွာ အနတရာယ်ဖစြစခဲ့သဗော ကျွန်ုပ်တို့၏ Nordic သွေးများကို ပြင်းထန်စွာ အနတရာယ်ဖစြစခဲ့သည်။ လူ သား၏မျက်နှာသွင်ပြင်နှင့် လူ မျိုးရေး ကမဗောက်ကမဖစြအဗောင် အသွင်ဆဗောင်သည့် သာတူ ညီမျှမှု ၊ အမှန်မှာ၊ ဤအတွေးသည် အခဗြေဘာမျှ အဓိပ္ပာယ်မရှိပါ - ခတော်သစ်မျိုးရိုးလိုက်ခြင်း နှင့် လူ မျိုးရေးလင့်လာမှုဆိုင်ရာ အသိပညာများ တပ်ဆင်ထားသဗော - ကျွန်ုပ်တို့ ဂျာမန်လူ မျိုးအတွက် မိမိကိုယ်မိမိ ထင်ရှားသဗောအရာကို ထပ်မံရယူရန်၊ ဘိုးဘွားဘီဘင်များသည် တိုင်းတစ်ပါး၏ အတွေးအမြင်နှင့် ရိုင်းစိုင်းသဗော လိင်ဆက်ဆံမှုမှ လွတ်လပ်သဗော တဗောင်သူ လယ်သမားများအဖစြ မလွှမ်းမိုးသေးသရွှေ၊

Machine Translated by Google

အသိအမှတ်ပြုမှုနှင့် ယုံကြည်ခြင်းမှ၊ တန်ဖိုးထားမှုများနှင့် လုပ်ဆောင်ချက်များ ပေါ်ပေါက်လာရမည်ဖြစ်ပြီး၊ ပြင်ပ၌ တစ်ခါတစ်ရံ၌ပင် ပြင်ပ၌ပင် လိုအပ်သော အတွင်းစိတ်တစ်ခုအဖြစ် လောကအမြင်ဖြင့် ရှုမြင်ရမည်ဖြစ်သည်။ လောကအမြင်တိုင်းအတွက် တန်ဖိုးများအစီအစဉ်အလိုက် အမြင့်ဆုံးနေရာကို ရယူထားသည့် ပထမမျက်ခွံတွင် ထူ းခြားချက်ဖြစ်သည်။

ပထမဦးစားပေးမှာ ကျွန်ုပ်တို့၏လူ မျိုးနှင့် မိမိတို့လူ မျိုး၏ အမွေအနှစ်များကို ထိန်းသိမ်းမြှင့်တင်ရေး၊ ကျွန်ုပ်တို့၏ဘဝနှင့် ရှန်းကန်မှုများကို ဤတာဝန်အတွက် ရည်စူ းပါသည်။

Fuhrer-

“ဒါပေမယ့် ကျွန်တော်နဲ့ စစ်မှန်တဲ့ အမျိုးသား ဆိုရှယ်လစ် အားလုံးက တစ်ခုပဲ ရှိပါတယ်။
အယူ ဝါဒ-

 လူတွေနဲ့ အမိမြေ!"
အမျိုးသားဆိုရှယ်လစ်ဝါဒသည် လူများကို ကံကမ္ဘာအသိုက်အဝန်းတစ်ခုအဖြစ်သာမက အားလုံးထက် ဘုံသွေးဖြင့် စည်းလုံးသော သွေးအသိုင်းအဝိုင်းအဖြစ် မြင်သည်။ လူတို့သည် အလုံးစုံလွှမ်းမိုးသော အရာဖြစ်သည်၊ ၎င်းတို့သည် လုပ်ရပ်အားလုံး၏ အစပျိုးရာနေရာ၊ ၎င်းတို့သည် အောင်မြင်မှုတိုင်းအတွက် နောက်ဆုံးနှင့် အမြင့်ဆုံးစံနှုန်းများဖြစ်သည်။

"ကိုယ်ကျိုးမဲ့ဘဲ အများအကျိုးကို ဦးစားပေးတယ်။" လူသည် မည်သည့်အလုပ်ကိုပဲ လုပ်လုပ်၊ သူ ့အတွေးနှင့် လုပ်ရပ်အားလုံးဖြင့် ပြည်သူကို အကျိုးပြုသည်။

အတ္တတက ငါတို့ကို ထောက်ခံလို့ နှုတ်ထွက်ရမယ်။ သွေးရင်းသားရင်းဖြစ်သော အမျိုးသားအသိုက်အဝန်းအတွက် ကျွန်ုပ်တို့အတွက် စွမ်းဆောင်မှုနှင့် အနစ်နာခံမှုနည်းလမ်းဖြင့်သာ ပြည်သူ များ၏ တည်ရှိမှုကို အာမခံနိုင်မည်ဖြစ်သည်။ "အားလုံးအတွက် တစ်ခုတည်း၊ အားလုံးအတွက်" ဟိ

Fueher-

“အမျိုးသားဆိုရှယ်လစ်စနစ်မှာ လူတစ်ဦးချင်းရော၊ လူ သားမှာပါ မရှိဘူ း။
၎င်း၏ထည့်သွင်းစဉ်းစားမှုများ၊ ၎င်း၏ထုတ်ပြန်ချက်များနှင့် ဆုံးဖြတ်ချက်များ၏အစ။ ၎င်းသည် ၎င်း၏ တွေးခေါ်မှုအားလုံး၏ အလယ်ဗဟိုသို့ ရွှေ့လျားနေသည်- လူများ။

ထို့ကြောင့် အမျိုးသားဆိုရှယ်လစ်ဝါဒသည် ရိုးရာကမ္ဘာအမြင်ဖြစ်သည်။ ပြည်သူအားလုံး၊ မိသားစုတိုင်း၊ မျိုးနွယ်စု၊ ပြည်သူအားလုံး

Machine Translated by Google

အင်စတီကျူ းရှင်း - ပါတီ၊ Wehrmacht၊ ပြည်နယ်၊ အုပ်ချုပ်ရေး၊ စီးပွားရေး၊ အနုပညာ၊ နှင့် သိပ္ပံတို့သည် ပြည်သူ များ၏ သာယာဝပြောမှုနှင့် ၎င်းတို့၏ ထာဝရတိုက်ပွဲကို ထမ်းဆောင်ရမည်ဖြစ်သည်။ သို့သော် ပြည်သူတစ်ရပ်လုံး၏ သဘာဝထားဆန္ဒနှင့်အညီ နိုင်ငံအတွက် အမြင့်ဆုံးအောင်မြင်နိုင် သည့် နေရာတွင် ထားရှိမှသာ ပြီးပြည့်စုံသော နည်းလမ်းဖြင့် ဖြစ်နိုင်သည်၊ ဆိုလိုသည်မှာ စစ်မှန်သော ဆိုရှယ်လစ်စနစ်တွင်၊ မြင့်မားသောအလုပ်ကျင့်ဝတ်ဖြင့်လူတို့၏အမိန့်။

အမျိုးသားရေးနဲ့ ဆိုရှယ်လစ်အတွေးအမြင်ပေါင်းစပ်မှုက ပါတီကို နာမည်ပေးထားပြီးအမျိုးသားဆိုရှယ်လစ်ကမ္ဘာ့အမြင်ကို ပခြာစတေယ်။

Fuhrer-

"လူ သားတို့၏ ကြီးမြားသော ယဉ်ကျေးမှုအောင်မြင်မှုများသည် လူတို့၏အသိုင်းအဝိုင်းဘဝ၊ မျိုးနွယ်စု၏ အမြင့်ဆုံးအောင်မြင်မှုများဖြစ်သည်၊ ထို့ကြောင့် ၎င်းတို့သည် ၎င်းတို့၏ ပေါ်ထွန်းလာကာ ၎င်းတို့၏ပုံသဏ္ ာန်တွင် ရပ်ရွာစိတ်ဝိဉာဉ် နှင့် အတွေးအခေါ်များကို ဖော်ပြနေခြင်းဖြစ်သည်"

ထို့ကြောင့်၊ အမျိုးသားဆိုရှယ်လစ်စနစ်သည် ကျွန်ုပ်တို့၏သွေးထဲတွင်ရှိပြီး၊ ကျွန်ုပ်တို့၏ဂျာမန်ဘိုးဘေးများ၏အမှတ်အသားဖြစ်သကဲ့သို့၊ ဘဝ၏စိတ်ကူ းယဉ် ဆန်သောအမြင်ကို ခံယူပါသည်။ သို့သော် ထိုသို့လုပ်ဆောင်ရာတွင် လစ်ဘရယ်ဝါဒနှင့် မာ့က်စ်ဝါဒ၏ တစ်သီးပုဂ္ဂလရုပ်ဝါဒဆိုင်ရာ အယူအဆများကိုလည်း ကျော်လွှားနိုင်ခဲ့သည်။

သွေးသားအသိုင်းအဝိုင်း အယူအဆနှင့် ဆိုရှယ်လစ် အသိုက်အဝန်း ထူ ထောင်ရေး ကတိကဝတ်များနှင့်အတူ ဂျာမန်လူ မျိုးများသည် လူ မျိုးဖြစ်လာခဲ့သည်။

ဒါပမေယ့် အမျိုးသားအသိုက်အဝန်းရဲ့ အမှုဆောင်အဖွဲ့ဝင်တစ်ဦးအဖြစ် ကျွန်တော်တို့မြင်တဲ့သူတွေအတွက်တော့ ဒါက သူ ့ကို လူ ထုက လက်ခံတယ်လို့ မဆိုလိုပါဘူ း။ စစ်မှန်သော အမျိုးသားအသိုက်အဝန်းသည် အစုလိုက်အပြုံလိုက်မှ မပေါက်ဖွားနိုင်သော်လည်း ခိုင်မာသော ကိုယ်ရည်ကိုယ်သွေးများသာ ဖြစ်သည်။ ကျန်းမာသော သစ်တောသည် သန်မာသောသစ်ပင်များ လိုအပ်သည်။ ထို့ကြောင့် အမျိုးသားဆိုရှယ်လစ်စနစ်သည် ကိုယ်ရည်ကိုယ်သွေး၏တန်ဖိုးကို အလေးအနက်ထားသော်လည်း လက်တွေ့တွင် ယင်းအရာမျိုးမရှိသည့်အတွက်ကြောင့် တစ်ဦးချင်းစီ၏တန်ဖိုးကို မဆိုလိုပါ။ ၎င်းသည် သွေးမဲ့တွေးခေါ်တည်ဆောက်မှုတစ်ခုအဖြစ်သာ တည်ရှိပြီးယင်းနှင့်အညီ ဘဝ၏နိယာမများကို ဆန့်ကျင်သည်။

Machine Translated by Google

လူ   သားသည် မိသားစု၊ မျိုးနွယ်စုနှင့် လူတို့၏ သဘာဝအတိုင်း ကြီးပြင်းလာမှုမှ မွေးဖွားလာခြင်းဖြစ်သည်။

အမျိုးသားဆိုရှယ်လစ်စနစ်သည် ပြည်သူ   များအတွက် အမြင့်မားဆုံးစွမ်းဆောင်နိုင်စွမ်းရှိသော ခိုင်မာအားကောင်းသော စရိုက်လက္ခဏာ၏ အပြည့်အဝ ဖွံ့ဖြိုးပြီးသွေးသားအသိစိတ်ဓာတ်ကို လိုလားသည်။ ဤလူ   အမျိုးအစားကို ဖန်တီးရခြင်းမှာ အမျိုးသားဆိုရှယ်လစ် လောကအမြင်၏ စိတ်ဓာတ်ဖြင့် ပညာရေးဖြစ်သည်။ ဤအတွက် လိုအပ်သောအချက်မှာ ကျွန်ုပ်တို့၏သွေးကို သန့်စင်ပြီးမွေးမြူခြင်းဖြင့် ပိုမိုမြင့်မားသောအဆင့်သို့ မြှင့်တင်ရမည်ဖြစ်သည်။

Fuhrer-

"အမျိုးသားရေး အသိုင်းအဝိုင်းရဲ့ စစ်မှန်တဲ့ စိတ်ဓာတ်ကို ပိုပိုပြီးနက်နက်ရှိုင်းရှိုင်း မြှင့်တင်ဖို့နဲ့ ပင်ကိုယ်စရိုက်ကို ပိုပိုပြီးရှင်းရှင်းလင်းလင်း သိမြင်လာဖို့ ကြီးကြီးမားမား တာဝန် ရှိပါတယ်" ဟု ပြည်သူတစ်ရပ်လုံးအတွက် လုပ်ဆောင်ရမည့် တာဝန်တစ်ရပ်ကို ကျွန်ုပ်တို့ တန်ဖိုးထားပါသည်။

"အလုပ်သည် ပစ္စည်းတန်ဖိုးကို ဖန်တီးပေးရုံသာမက အမျိုးသားအသိုက်အဝန်းကို ထိန်းသိမ်းစောင့်ရှောက်ရန်လည်း ရည်ရွယ်ပြီးတစ်ချိန်တည်းတွင် ကိုယ်ရည်ကိုယ်သွေး ဖွံ့ဖြိုးတိုးတက်မှုအတွက် မရှိမဖြစ်လိုအပ်သော လိုအပ်ချက်များဖြစ်သည်။" လူတစ်ဦးစီသည် မည်သည့် ပရော်ဖက်ရှင်နယ် သို့မဟုတ် နိုင်ငံရေးဘဝ၏ နေရာကို ဖြည့်သွင်းရမည်ကို ဖျော်ဖြေတင်ဆက်မှုတွင် သက်သေပြရမည်ဖြစ်ပါသည်။"

Fuhrer-

အမျိုးသားဆိုရှယ်လစ်စနစ်အောက်တွင် ကျွန်ုပ်တို့၏ဘဝနေရာတိုင်းတွင် လူ ့အဖွဲ့အစည်းကို ထိန်းသိမ်းစောင့်ရှောက်ရန်အတွက် အမြင့်ဆုံးစွမ်းရည်များကို သီးသန့်အသုံးချပြီးအာဏာရှင်ဆန်ခြင်းမှတပါး အခြေဘာကိုမျှ ကျွန်ုပ်နားမလည်ပါ။

"ယဘေူ   ယျအားဖြင့် အောင်မြင်မှု ပိုင်ဆိုင်မှုမှ ထွက်ပေါ်လာသော အောင်မြင်မှုများသည် လစ်ဘရယ်ဆန်သော လွတ်လပ်သော အင်အားစုများနှင့် ကွဲပြားသည်၊ အကြောင်းမှာ ၎င်းသည် တစ်ဦးချင်း အောင်မြင်မှုများကိုသာ အသိအမှတ်ပြုသောကြောင့်၊ ၎င်းတို့သည် နိုင်ငံတော် အသိုက်အဝန်းကို တစ်ချိန်တည်းတွင် အားကောင်းအောင် လုပ်ဆောင်နိုင်သရွေ့ ထမ်းဆောင်နသေ၍" Fuhrer-

Machine Translated by Google

“တဖက်က တပ်ဖွဲ့တွေကို အကျယ်ပြန့်ဆုံး လွတ်လွတ်လပ်လပ် ကစားခွင့်ပေးရမှာ ဖြစ်ပေမယ့် တစ်ဖက်မှာတော့ ဒီတပ်ဖွဲ့တွေကို လူတွေက ပေးခဲ့တဲ့ ရည်ရွယ်ချက် ဘောင်အတွင်းမှာပဲ ရှိနေရမယ်ဆိုတဲ့ အချက်ကို အလေးပေး ပြောဆိုပါတယ်။ ”

ထာဝရရုန်းကန်မှုတွင်သာ ရှေးချယ်မှုအားလုံး၏ ကိုကြောင်သတ်မှတ်ချက်၊ ကိုယ်ရည်ကိုယ်သွေးများနှင့် ခက်ခဲသောလူများ ကြီးထွားလာခြင်းကြောင့်သာလျှင် ရုန်းကန်မှုကို ဘဝ၏အငြင်းပွားနိုင်သော ဥပဒေတစ်ခုအဖြစ် ကျွန်ုပ်တို့တန်ဖိုးထားပါသည်။ ရုန်းကန်ရင်းနဲ့ပဲ ကြီးကြျယ်တဲ့ အရာတွေ မွေးဖွားလာခဲ့တယ်။

တိုက်ပွဲဝင်၊ ဂျာမန်အမျိုးသားက သူ ့ဘဝကို ပုံဖော်နေတယ်။ တိုက်ပွဲသည် သူ ၏ဖြစ်တည်မှု တစ်ခုလုံးနှင့် လိုက်ပါသည်- သူ ့ကိုယ်သူ တိုက်ခိုက်ပါ၊ ကံကြမ္မာနှင့် တိုက်ပါ၊ ရန်လိုသော ပတ်ဝန်းကျင်နှင့် တိုက်ပါ။ သူသည် ခက်ခဲကမြီးတမ်းသော ရုန်းကန်မှုတွင် ကံကြမ္မာကို ကျွမ်းကျင်ပီးြဘုရားသခင်အလိုရှိသော မရှိမဖြစ်လိုအပ်သော ဘဝပုံစံကို ရရှိရန် သူကိုယ်တိုင်နှင့် သူ ၏လူ မျိုးအတွက် ရုန်းကန်ကိုးြစားခဲ့သည်။ Struggle သည် ဂျာမန်လူ မျိုးအား တဓောင့်တင်းခိုင်မာစရေန် လေ့ကျင့်သင်ကြားပေးရန် မငြ်မတြ်သောဥပဒေဖြစ်သည်။

ဤအကြောင်းကြောင့်ပင်၊ ယခုအချိန်အထိ သင်ကြားခဲ့သည့် ကံကြမ္မာအပေါ် နှိမ့်ချစွာ ဆည်းကပ်မှုနိယာမကို ငြေးပယ်ခဲ့သည်။

ရုန်းကန်မှုနှင့် ခက်ခဲမှုသည် အမျိုးသားဆိုရှယ်လစ်စနစ်၏ အဓိကအစိတ်အပိုင်းများထဲမှ တစ်ခုဖြစ်သည်။ ထို့ကြောင့် ၎င်းသည် သန်မာသော စစ်သွေးကြွ်များ၏ လောကအမငြ်ဖြစ်သည်။ အမျိုးသားဆိုရှယ်လစ်ဝါဒသည် စစ်မှန်သော စစ်ပွဲမှ ဆင်းသက်လာသည်။ "၎င်းသည် စစ်သွေးကြွ်များ၏ အခြခြံအင့်ဂါရပ်နှင့် စစ်ရေးကမ္ဘာ့အမငြ်တစ်ခုဖြစ်သည်" ဟု စစ်သားတစ်ဦး၏ အနစ်နာခံကတိကဝတ်သည် မငြ်သာဆုံး ဆိုရှယ်လစ်ဝါဒဖြစ်သည်။

စစ်သားသည် Reich ၏ ပထမဆုံး ဆိုရှယ်လစ်ဖြစ်သည်။ စစ်သားနှင့် ဤအရာရှိသည် အမျိုးသားဆိုရှယ်လစ်စနစ်ကို အထူ းစတေနာဖင့်ြ လက်ခံရမည်။

ဤစစ်သွေးကြွ်သဘောထားကြောင့် အမျိုးသား ဆိုရှယ်လစ် ဝါဒသည် ကောင်းမွန်သော ဘဝကို ရှုံ့ရှာသည်။ ၎င်းသည် အတ္တဝါဒနှင့် ရုပ်ဝါဒ၏ သစေတေတ်သော ရန်သူဖြစ်ပီးြ ၎င်းတောင်းဆိုသည်- ဘဝလမ်းစဉ ်တွင် ရိုးရှင်းမှုနှင့် ဖခြောင့်ဖခြောင့်မှု။ သန်မာပီးြစစ်မှန်တဲ့ တဓောင်သူ လယ်သမားတွဟော ဂျာမန်တိုင်းကို ဖည္ြ့ဆည်းပေးသင့်တယ်၊

သူ ့လူတွေကို မိုြု့ထဲမှာဖြစ်ဖြစ် တိုင်းပြည်အတွက်ဖြစ်ဖြစ်၊ သနေတ်နဲ့ဖြစ်ဖြစ်၊ အလုပ်ခုံမှာဖြစ်ဖြစ်၊

Machine Translated by Google

တိုက်ပွဲ၏နောက်တစ်ခုမှာ မာန- ရိုးရာနည်းဖြင့် ဂုဏ်ယူမှု၊ စွမ်းဆောင်မှု၌ ဂုဏ်ယူမှု၊ တိုက်ပွဲပြီးနောက် အောင်ပွဲအတွက် ဂုဏ်ယူမှု။ အရာရှိသည် သူ ၏တာဝန်ကို နားခံသော်လည်း မာနကြီးပြီးလွတ်လပ်သူဖြစ်သည်။ ထို့ကြောင့်၊ သူသည် မိမိဘုရားသခင့်ရှေ့တော်၌ ရပ်နေ၏။

ဤသဘောထားတွင် အရာရှိသည် အထင်ရှားဆုံးကိုယ်စားပြုရမည့် ဂျာမန်လူ မျိုး၏ အခြေခံအုတ်မြစ်ဖြစ်သည်။ မာန၊ မွန်မြတ်သော စိတ်ထားနှင့် မင်းမျိုးမင်းနွယ်များ ဆောင်သော ကုသိုလ်တရားတို့သည် မိမိ၏ ကပြနာမှုကို ကိုယ်စားပြုသည်။

ကျွန်ုပ်တို့သည် ဂုဏ်အသရေနှင့် သစ္စာစောင့်သိယောင်ဆောင်ကာ နှစ်ခုစလုံးသည် မရိုးမသား ဆက်စပ်နေပေါသည်။ ဂုဏ်အသရေ၏ အယူအဆသည် ဂျာမန်လူ မျိုးတို့၏ တည်ရှိမှုဗဟိုချက်ဖြစ်သည်။ ကျွန်ုပ်တို့၏ဘိုးဘေးများ၏ဘဝများသည် ဂုဏ်အသရေကျော်ကြားမှု၊ လွတ်လပ်မှု၊ သတ္တိနှင့် မာနတို့၌ လှည့်ပတ်နေပါသည်။ ဂုဏ်အသရေကို ရှေ့တန်းတင်နေသရွေ့ သူတို့ဘဝက အမဲတွမ်း ဖူ စင်ပြီးကြီးမြတ်တယ်။

"ဂျာမနီဥရောပသည် လူ သားမျိုးနွယ်၏ အတာကောက်ပဆုံးစံနမူနာဖြင့် ကမ္ဘာကြီးအား တင်ပြခဲ့သည်- အကျင့်စာရိတ္တ အားလုံး၏ အခြေခံအဖြစ် စရိုက်တန်ဖိုး၊ နော်ဒစ်သတ္တဝါ၏ အမြင့်ဆုံးတန်ဖိုးများအထိ လွတ်လပ်မှုဆိုင်ရာ အယူအဆ ကို ဓမ္မသီချင်းဖြင့်၊ သ တ္တတပ္ပ နှင့် ဂုဏ် .

(Alfred Rosenberg၊ "နှစ်ဆယ်ရာစု၏ဒဏ္ ဍရီ။") မကြာသေးမီရာစုနှစ်များတွင် မငြိမ်မြတ်သောဂုဏ်အသရေကို နှိမ့်ချမှုနှင့် လူ သားဆန်မှုဆိုင်ရာ အယူအဆများကြောင့် ပြင်းထန်စွာ ချို့ယွင်းသွားခဲ့သည်။ Führer သည် ဂျာမန်ဘဝအားလုံး၏ အစမှတ်ကို တစ်ဖန်ဂုဏ်ပြုခဲ့သည်။

ဂုဏ်သိက္ခာသည် ကျွန်ုပ်တို့၏ လုပ်ဆောင်ချက်များနှင့် အမျိုးသားအသိုက်အဝန်းအပေါ် ကျွန်ုပ်တို့၏သဘောထားအားလုံးကို အဆုံးအဖြတ်ပေးသော အတွင်းစိတ်၊ သ တ္တတပ္ပတရားဖြစ်သည်။ ၎င်းသည် သူ ့ဘာသာသူ တစ်ဦးတည်းနှင့် မသက်ဆိုင်သော်လည်း I နှင့် အသိုင်းအဝိုင်းကြား ဆက်နွယ်မှုတွင် ၎င်း၏ လက်ရှိအဓိပ္ပာယ်ဖွင့်ဆိုချက်ကို တွေ့ရှိရသည်။ ဂျာမန်-ဂျာမဏီ ဂုဏ်ပြုခြင်းအယူအဆသည် အတ္တကို လူတို့၏ဂုဏ်ကို ရည်ညွှန်းသောအားဖြင့် နောက်ကွယ်တွင် နေရာယူခွင့်ရှိသည်။ ကျွန်ုပ်တို့၏အမျိုးသားဆိုရှယ်လစ်လောကအမြင်သည် ၎င်း၏အသက်နှင့် သွေး၏ဥပဒေများကိုဂုဏ်အသရေပေါ်တွင်တည်သည်၊ ပြည်သူ များအတွက်စတေနာအလျောက်ဝန်ဆောင်မှုပေးသော ဆိုရှယ်လစ်အယူအဆနှင့်ကျွန်ုပ်တို့၏သွေး၏သန့်ရှင်းစင်ကပြပ်မှုနှင့်မငြိမ်းသောဖွံ့ဖြိုးတိုးတက်မှုအတွက်ကိုးပြမ်းမှုသည် ဂုဏ်အသရေမှဖွံ့ဖြိုးတိုးတက်သည်။

Machine Translated by Google

အရာရှိ၏ဂုဏ်သိက္ခာသည် မိမိနိုင်ငံနှင့်လူ မျိုးဂုဏ်၊

နိုင်ငံတော်၏ဂုဏ်၊

မိမိကိုယ်၌ ဂုဏ်ရှိသောသူသည် မိမိလုပ်ဖော်ကိုင်ဖက်၊ မိမိ၏လူ မျိုး သို့မဟုတ် ခေါင်းဆောင်ကိုပင် ဘယ်သောအခါမှ စွန့်လွှတ်မည်မဟုတ်ပေ။

ဒါကြောင့် ဂုဏ်သိက္ခာက သစ္စာရှိမှု ဖြစ်တယ်။

ဤကမ္ဘာမြေပေါ်ရှိ အရာများစွာကို ခွင့်လွှတ်နိုင်သော်လည်း တစ်ခုတည်းသောအရာမှာ ဘယ်တော့မှမဖြစ်နိုင်ပါ- ဖောက်ပြန်မှု၊ Führer ကို ကျိန်ဆိုထားသော သစ္စာရှိမှုသည် ဂျာမန်လူ မျိုးအပေါ် သစ္စာစောင့်သိမှု၊ သစ္စာစောင့်သိမှုကဲ့သို့ သန့်ရှင်းရမည်၊ ကျွန်ုပ်တို့၏ ဘိုးဘေးများနှင့် မြေးများအတွက် သွေး၊ ကျွန်ုပ်တို့၏ မျိုးနွယ်အပေါ် သစ္စာစောင့်သိမှု၊ ကျွန်ုပ်တို့၏ ရဲဘော်များအပေါ် သစ္စာစောင့်သိမှုနှင့် မပြောင်းလဲနိုင်သော သိက္ခာတရားများ၊ သန့်ရှင်းမှုနှင့် သတ္တိရှိမှုတို့အပေါ် သစ္စာစောင့်သိခြင်း။ ဂုဏ်အသရေနှင့် သစ္စာစောင့်သိမှု မငြိမ်းသော ခံယူချက်တွင်၊ မငြိမ်းမထြာသူ များသည် ဂျာမန်လူ သားအဖြစ် သူ ့ကိုယ်သူ ဖော်ပြသည်။

ကျွန်ုပ်တို့သည် အမြင့်မားဆုံးသောဆန္ဒအရ၊ ဝန်ဆောင်မှုမှသည် ကျွန်ုပ်တို့၏ကမ္ဘာ့အမြင်အထိ၊ ခြွင်းချက်မရှိ နာခံမှု ကင်းမဲ့ကြောင်း ဝန်ခံပါသည်။

လွတ်လပ်ခြင်း ဂုဏ်အသရေဖြင့် ရပ်တည်ခြင်း၊ ဂျာမန်လွတ်လပ်မှုသည် emaniacal licentiousness အဖြစ်သို့ ပျက်ပြား သွားသည့် လစ်ဘရယ်ဆန်သော လွတ်လပ်မှုသဘောတရားနှင့် ရောထွေးနေရန် မဟုတ်ပါ။ ၎င်းသည် အတွင်းစိတ်လွတ်လပ်မှု၊ ယုံကြည်ချက်လွတ်လပ်ခွင့်၊ စိတ်ဝိညာဉ်၏လွတ်လပ်မှု၊ လူ ့အဖွဲ့အစည်းအကျိုးအတွက် ကိုယ်ရည်ကိုယ်သွေး အပြည့်အဝဖွံ့ဖြိုးတိုးတက်ရေး လွတ်လပ်မှုဖြစ်သည်။

"ကျွန်ုပ်တို့ရဲ့ ညွှန်ကြားချက်တွေကို လိုက်နာနိုင်တဲ့အခါ လွတ်လွတ်လပ်လပ် ခေါ်ဆိုပါ။

ငါတို့မဖန်တီးဘဲ အခြားသူ များထံမှ အမွေဆက်ခံခဲ့သော ငါတို့၏မိဘများဟု အမိပ္ပါယ်ရသည်။ ထို့ကြောင့် လူတို့သည် ၎င်းတို့၏ နိုင်ငံရေး ပတ်ဝန်းကျင်၊ ၎င်းတို့၏ ယဉ်ကျေးမှုနှင့် ၎င်းတို့၏ လူ မျိုးရေး သဘာဝသဘာဝအရ ၎င်းတို့၏ ကိုးကွယ်ယုံကြည်မှုကို လွတ်လပ်စွာ ပုံဖော်နိုင်ပြီး၊ ၎င်းတို့၏ မျိုးရိုးလိုက်သော စွမ်းအားများနှင့် စွမ်းရည်များကို အပြည့်အဝ အသုံးချခြင်းဖြင့် လွတ်လပ်စွာ ခံစားခွင့်ရှိသည်။ ထို့ကြောင့် ပြည်သူတစ်ရပ်လုံး၏ လွတ်လပ်ရေးဆန္ဒသည် ကြီးမြား လလေ၊ ၎င်း၏ မျိုးရိုးလိုက်ခြင်းဆိုင်ရာ အသိပညာကို ခိုင်လုံစွာ သက်သေပြနိုင်လလေ၊ သို့မှသာ ၎င်းသည် ၎င်း၏ အမွေဆက်ခံသော လမ်းကြောင်းများကို အာရုံစူ းစိုက်စွာ နားထောင်ပြီးလိုက်နာဆောင်ရွက်မှုသာ၊

Machine Translated by Google

လူ မျိုးခြား လူ မျိုးရေး သွေးဇာလွှမ်းမိုးမှုကို မဟုတ်ဘဲ သွေးထွက်သံယို၊ အကြောင်းပြချက် နှင့် ၎င်း၏ ခံစားချက်တို့ကိုသာ ဦးမည့်တွတ်”

(Stenge1 -V. Rutkowski: အနန္တတတန်ခိုးရှင်နှင့်

ဘဝအစီအစဉ်။)

သူ ၏ကိုယ်ပိုင်လွတ်လပ်သဘောဆန္ဒအရ Teuton သည် သူ ၏ခေါင်းဆောင်နောက်သို့ လိုက်ကာ သူ ၏သွေးသားအသိုင်းအဝိုင်း၊ သူ ၏လူများ၏ဂုဏ်သိက္ခာနှင့် လွတ်လပ်မှုကို ကာကွယ်ရန် အမဲပြာမ်းအလိုတော်ဆောင်သည်။ မိမိနိုင်ငံ လွတ်လပ်ရေးအတွက် တိုက်ပွဲဝင်ပြီးအသက်ကို စွန့်နိုင်ရခြင်းသည် သူ ၏ ဂုဏ်သိက္ခာ အမြင့်ဆုံးဖြစ်သည်။ "ကျွန်ထက်သေတာက ပိုကောင်းတယ်!" နိုင်ငံတော်၏ဂုဏ်အသရေနှင့် လွတ်လပ်မှုအတွက် တိုက်ပွဲဝင်ခြင်းမှ ခေါင်းဆောင်-မိတ်သဟာယဆက်ဆံရေး ကြီးထွားလာကာ ဂျာမန်သစ္စာစောင့်သိမှုနှင့် နာခံမှု ကြီးထွားလာသည်။ မိမိစိတ်ဝိညာဉ်၏မြင့်မြတ်မှုမှလွတ်မြောက်သူသာလျှင် ရွေးချယ်ထားသောခေါင်းဆောင်ကို သစ္စာစောင့်သိပြီးမိမိလူ မျိုးအတွက် တိုက်ပွဲဝင်နသေူဖြစ်သည်။

လွတ်လပ်သောလူ ၌သာ သူကိုယ်တိုင် လွတ်လပ်ပျော်ရွှင်သည်။

ဤသည်မှာ ဂျာမန်အမျိုးသား၏ စစ်မှုထမ်းခြင်းကိုလည်း နားလည်ရပေမည်။ နိုင်ငံသားအခွင့်အရေးများ ပြန်လည်သတ်မှတ်ခြင်းနှင့် ဘာမှမဆိုင်ပါ၊ နိုင်ငံတော်၏ဂုဏ်သိက္ခာနှင့် လွတ်လပ်မှုအတွက် စေတနာအလျောက် ဆောင်ရွက်ပေးခြင်းဖြစ်ပါသည်။ ဤဆန္ဒ၏ လွတ်လပ်မှုသည် လူတစ်ဦးချင်းနှင့် တစ်ဦးချင်းအပေါ် အကျိုးသက်ရောက်မှုရှိသော နော်ဒစ်ဝိညာဉ်၏ ကြီးမားသော ဖန်တီးမှုစွမ်းအားဖြစ်သည်။

လူ မျိုး။ ခေါင်းဆောင်မှုနှင့် သစ္စာစောင့်သိမှု၏ နော်ဒစ်နိယာမသည် ဤမြင့်မြတ်သောစိတ်တွင် အမြစ်တွယ်နသေည်။

“ဂုဏ်သိက္ခာနှင့် လွတ်လပ်မှုသည် လူတစ်ဦးချင်းစီကို အဝေးသို့ တွန်းပို့ခဲ့သည်။

လွတ်လပ်ရေးရပြီးသောခင်များအတွက် နရောလွတ်ရှိသည့် နိုင်ငံများသို့ဖြစ်စေ၊ ၎င်းတို့၏လယ်မြေများတွင် လွတ်လပ်ရေးရရန် တိုက်ပွဲဝင်စပေါ်ပြီး နောက်ဆုံးလူ အထိ ရဲတိုက်များကို တွန်းလှန်စခေဲ့သည်။ (Alfred Rosenberg, "နှစ်ဆယ်ရာစု၏ဒဏ္ဍာရီ။")

သစ္စာစောင့်သိမှု၊ ဂုဏ်ကျက်သရေနှင့် နာခံမှုတို့သည် ခေါင်းဆောင်မှုနှင့် သစ္စာခံမှုတို့အကြား ဆက်ဆံရေးကို ဆုံးဖြတ်ပေးသည်၊ အထူ းသဖြင့် ဂျာမန်လူ မျိုး၏ စရိုက်လက္ခဏာဖြစ်ပြီး ရန်လိုသော ဂိုဏ်းသားတပ်ဖွဲ့များအတွက် အမြဲတစေ အထူ းနှစ်သက်ခဲ့သော၊

Machine Translated by Google

ကျွန်ုပ်တို့၏ဒေသတွင် သဘာဝလွှမ်းမိုးမှုကို ရရှိနိုင်သော်လည်း ၎င်းသည် ရိုးရိုးရှင်းရှင်း ဖော်ထုတ်နိုင်လျှင် ကျွန်ုပ်တို့၏လူများကို အကျိုးကျေးဇူးရှိသော အခွင့်အလမ်းများ ရရှိရန် အမြဲတမ်း ပံ့ပိုးပေးသည်။

ခေါင်းဆောင်များနှင့် နောက်လိုက်များ၏ မပျော်ဝင်နိုင်သော အသိုက်အဝန်း၏ အခြေခံအုတ်မြစ်မှာ ဘုံစံနှုန်း၊ ဘုံရှုန်းကန်မှု၊ ကြီးမားသော အကာကွယ်နှင့် ၎င်း၏စွမ်းအားအပေါ် တူညီသောယုံကြည်မှု- ကမ္ဘာပေါ်ရှိ စည်းလုံးညီညွတ်သော ရှုထောင့်၊ လူတို့အပေါ် တူညီသော ယုံကြည်ချက်နှင့် ၎င်းတို့၏ တာဝန်ဖြစ်သည်။

ရည်ရွယ်ချက် နှင့် ယုံကြည်ခြင်း၏ တူညီမှုသည် အပြင်းထန်ဆုံး စိတ်ဆန္ဒ၏ စုစည်းမှုကို ဖြစ်ပေါ်စေပြီး နောက်လိုက်များအား führer နှင့် သစ္စာရှိ စည်းလုံးညီညွတ်စွာ လုပ်ဆောင်ရန် တိုက်တွန်းထားသည်။

ခေါင်းဆောင်တစ်ဦးသည် လူတို့ကို ဖန်ဆင်းကာ ပညာပေးနိုင်စွမ်းရှိသူဖြစ်ပြီး ၎င်းတို့အား မိမိ၏စိတ်ဝိညာဉ်၏ ယုံကြည်ခြင်းစွမ်းအားဖြင့် ဖြည့်ဆည်းပေးကာ အကျိုးမြတ်ဆုံးသော လုပ်ရပ်များဆီသို့ စံနမူနာယူဆောင်သွားသူဖြစ်သည်။ ခေါင်းဆောင်တစ်ဦးသည် အထက်အရာရှိနှင့် သက်ဆိုင်သည် ၊ ၎င်းသည် သူ ၏နောက်လိုက်များအား စံနမူနာထား၍ ၎င်း၏ ပင်ကိုယ်စရိုက် စွမ်းအားဖြင့် ခေါင်းဆောင်နှင့် ပြည်သူကို ယုံကြည်ခြင်းဖြင့်လည်းကောင်း၊ လောကအမြင်၏ စွမ်းအားဖြင့် ၎င်းတို့အား စိတ်ဆန္ဒအရ လက်အောက်ငယ်သားများထံ ပို့ဆောင်ရမည်၊ ကြီးမြတ်သောရည်မှန်းချက်တွင် တာဝန်သိစွာပါဝင်ရန် သူတို့ကို လှုံ့ဆော်ပေးပြီး နောက်ဆုံး Inspire ကတိကဝတ်ဆီသို့

ခေါင်းဆောင်၏ဆန္ဒသည် နောက်လိုက်များ၏ ယုံကြည်ချက်ဖြစ်လာရမည်။ ဒီ

ယုံကြည်ခြင်းသည် ခေါင်းဆောင်နှင့် လူ သားတွင် ဝိညာဉ်ရေးစွမ်းအား၏ အမြင့်ဆုံးဖွံ့ဖြိုးတိုးတက်မှုကို ဦးတည်စေသည်။

ဂျာမန်-ဂျာမန်ခေါင်းဆောင်မှုမှာ စရိုက်လက္ခဏာ၊ စိတ်ဆန္ဒနှင့် စွမ်းရည်တို့အပေါ် မူ တည်ပြီး တာဝန်ယူမှုနိယာမ အပေါ် အခြေခံသည်။

Fuhrer-

“ခေါင်းဆောင်ဖြစ်ချင်တဲ့သူက အဆုံးစွန်နဲ့ အလေးအနက်ဆုံးပဲ။

အတားအဆီးမဲ့ အမြင့်ဆုံး အာဏာပိုင်တွေနဲ့ တာဝန်ရှိတယ်။” ကိုယ်ရည်ကိုယ်သွေးနှင့် အဓောင်မြင့်မှုတန်ဖိုးများကို ရှုမြင်ခြင်းအားဖြင့် အမျိုးသားဆိုရှယ်လစ်ဝါဒသည် ဂျာမန်ဘဝတစ်လျှောက်လုံး Führer- နှင့် Follower Principle ကို အကောင်အထည်ဖော်ရန် တောင်းဆိုသည်။

Fuhrer-

Machine Translated by Google

"အကောင်းဆုံးဖွဲ့စည်းပုံ အခြေခံဥပဒေနှင့် အစိုးရပုံစံသည် နိုင်ငံတော်အသိုက်အဝန်း၏ အကောင်းမွန်ဆုံးသော စိတ်သဘောထားများကို ဆောင်ကြဉ်းပေးမည့် အရေးပါမှုနှင့် သဘာဝလွှမ်းမိုးမှုဆီသို့ သချောပေါက် ဆောင်ကြဉ်းပေးသည်။" ("Mein Kampf")

အမျိုးသားဆိုရှယ်လစ်စနစ်၏ စစ်တပ်ဘက်ခြမ်းကို Führerprinzip တွင် အရှင်းလင်းဆုံးဖော်ပြသည်။

ဂျာမန်ခေါင်းဆောင်မှု၏ အမြင့်ဆုံး ဥပမာမှာ ကျွန်ုပ်တို့၏ Führer ဖြစ်သည်။

လူ အများ၏ မငြိမ်းသော စိတ်ဝိညာဉ် တန်ဖိုးများကို နားလည်သဘောပေါက်ပြီးသူနှင့်သူ ၏လူ မျိုး၏တာဝန်ကို ယုံကြည်ခြင်းမှ Führer သည် အတွင်းပိုင်းမှ စုတ်ပြတ်သတ်နေပြီးအတွေးအခေါ်အရ လူများကို ကြီးကျယ်သောစည်းလုံးညီညွတ်မှုဖြင့် အမျိုးသားဆိုရှယ်လစ်စနစ်မှတဆင့် အားကောင်းသည့်နောက်လိုက်အဖြစ်သို့ ဖွဲ့စည်းရန် ခွန်အားရရှိခဲ့သည်။ . သူ ၏ စံနမူနာ၊ သူ ၏ လုပ်ရပ်များနှင့် အမျိုးသား ဆိုရှယ်လစ် အတွေးအခေါ် တို့သည် Führer နှင့် ဂျာမန်လူ မျိုးများအား ခွဲထွက်၍မရသော စည်းလုံးညီညွတ်မှု ဖြစ်စေခဲ့သည်။

Fueher ၏စံနမူနာသည် ဂျာမန်အရာရှိတိုင်းကို ယုံကြည်သော အမျိုးသားဆိုရှယ်လစ်ဖြစ်လာစေကာ၊ သူ ၏ကိုယ်ပိုင်အတ္တ၊ ပြည်သူတို့၏အကောင်းဆုံးကျွန်ုပ်နှင့် Reich ကိုဘေးဖယ်ထားခြင်းဖြင့်။

အမျိုးသားဆိုရှယ်လစ်စနစ်သည် ၎င်းတို့လုပ်ဆောင်ရမည်ဟု လစ်ဘရယ်ဝါဒနှင့် မာ့က်စ်ဝါဒက ယုံကြည်ထားသကဲ့သို့ ဆင်ခြင်ဉာဏ်ကို အယူ ခံဝင်ခြင်းမရှိသော်လည်း ၎င်းသည် စိတ်ဝိညာဉ် နှင့် စရိုက်တန်ဖိုးများကို နှစ်သက်သည်။ ၎င်းသည် Nordic ကိုနှိုးဆွသည်။

ဂျာမန်လူ မျိုးတိုင်းတွင် မွေးရာပါသွေးအင်အားစုများဖြစ်သော်လည်း နိုင်ငံခြား အတွေးအခေါ်များ၏ လွှမ်းမိုးမှုကြောင့် အပြည့်အဝ မဖွံ့ဖြိုးသေးပေ။

အမျိုးသားဆိုရှယ်လစ်ဝါဒကို ဖန်တီးသူ Führer ၏ ဆွဲဆောင်မှုရှိပြီးဆွဲဆောင်မှုရှိသော ကိုယ်ရည်ကိုယ်သွေးသည် အဆိုပါ စွမ်းအားအားလုံးကို နိုးထစေပြီးဂျာမန်လူ မျိုးအားလုံး၏ သွေးအားလုံးကို လွှမ်းခြုံထားသည့် ထူ းခြားသော ရိုးရာတော်လှန်ရေးဖြင့် ၎င်းတို့အား ဂျာမန်ပြည်သူတစ်ရပ်လုံးထံ လွှဲပြောင်းပေးနိုင်ခဲ့သည်။ ဤနည်းအားဖြင့်၊ ဝိညာဉ် စွမ်းအားများနှင့် စွမ်းအင်များကို နိုးကြားခဲ့ပြီးဂျာမန်လူ မျိုးများအား ဘဝ၏သူ ရဲကောင်းဆန်သောအမြင်ဖြင့် အမြင့်ဆုံးအောင်မြင်မှုများကို ရရှိစေခဲ့သည်။

ဂျာမန်လူ မျိုးများသည် နှစ်ထောင်ပေါင်းများစွာ ရုန်းကန်ခဲ့ရပြီးနောက် သူတို့ကိုယ်သူတို့ ပြန်လည်တွေ့ရှိခဲ့သည်။ ၎င်း၏ဘဝ၏တရားဝင်မှုကို နားလည်လာသည်။

Machine Translated by Google

ဂျာမန်ဝါဒ၊ ဘုရင်ကြီး၏ အတွေးအခေါ်လေကာ၊ အမျိုးသားဆိုရှယ်လစ်ဝါဒသည် ဖွံ့ဖြိုးတိုးတက်ရေးလမ်းကြောင်းတစ်ခုဖြစ်သည်။ အမျိုးသားဆိုရှယ်လစ် တော်လှန်ရေးနှင့်အတူ ဂျာမန်လူ မျိုးများ၏ စိတ်ကူ းစိတ်သန်းများနှင့် ပြည်ပနိုင်ငံများ၏ ရှန်းကန်မှုသည် သမိုင်းဝင် ပြီးဆုံးသွားသည်ကို တွေ့ရှိရသည်။

ကျွန်ုပ်တို့၏သမိုင်းကြောင်းကို အစောဆုံး ဂျာမန်သမိုင်းမတင်မီအချိန်များဆီသို့ ပြန်လည်ခြေရာခံပါက၊ ဂျာမန်လူ မျိုး၏ အောက်ပါဘဝသရုပ်များကို မြင်တွေ့နိုင်သည်-

• ဖခြောင့်မတ်သော၊ ဂုဏ်ယူဝံ့ကြွားသော အမူ အရာ၊ မြင့်မြတ်သော စိတ်နသေဘောထားနှင့် စစ်သည်တော် ဂျူမ်းဘားအားကစားသည် စစ်ဘက်၏ မာကျောမှုနှင့် စိတ်ဓာတ်ခိုင်မာမှုနှင့် တိုက်ပွဲဝင်ရဲစွမ်းသတ္တိ၊ ဂုဏ်အသရေနှင့် လွတ်လပ်မှု၊ သစ္စာစောင့်သိမှုနှင့် နာခံမှုတို့ကို မြင့်မားသောခံယူချက်ဖြင့် တွေ့ရှိရသည်။ ခေါင်းဆောင်မှု

• သူ ၏ မြင့်မားသော အသိုင်းအဝိုင်း (မိသားစု၊ မျိုးနွယ်စု၊ လူများ) နှင့် ဤသွေးအသိုင်းအဝိုင်းများအတွက် စွန့်လွှတ်အနစ်နာခံမှုတိုင်းကို ပုပြုပ်လိုစိတ်၊ သူ ၏ စိတ်ကူ းယဉ် ဝါဒ။

• သူ ၏ တဓောင်သူ လယ်သမားများသည် စစ်မှန်သော၊ ခိုင်ခံ့မှု၊ ရိုးရှင်းသော၊ ရိုးရိုးရှင်းရှင်း၊ သူ ၏ မြေကြီးအပေါ်တွယ်တာမှု၊

• သူ ၏ကြီးမြားသောဆန္ဒကို ဖန်တီးပုံဖော်ခြင်းဖြင့် ၎င်းအား Occident ၏ ယဉ်ကျေးမှုနှင့် ပြည်နယ်များကို တည်ထောင်သူဖြစ်လာစေခဲ့ပြီး ထို့ကြောင့် ရှေးယခင်မှ ယနေ့ခေတ်အထိ၊ လူ မျိုးများ၏ အတူယှဉ်တွဲနေထိုင်မှုကို ထိန်းညှိခြင်းနှင့် ဆုံးဖြတ်ခြင်းပင်ဖြစ်သည်။

• သူ ၏နက်နဲသောဘာသာတရား

ဤသည်မှာ အမျိုးသားဆိုရှယ်လစ်စနစ်၏ အခြေခံအုတ်မြစ်ဖြစ်သည်။ ၎င်းသည် Germanic လူ သားမျိုးနွယ်၏ မြင့်မားသောတန်ဖိုးများဟု ယခင်ဆောင်ကာ၊ ယင်းမှာ ကျွန်ုပ်တို့၏အမြင်၏ စိတ်ကူ းယဉ် ဝါဒသည် စိတ်အားထက်သန်မှုနှင့် စိတ်ကူ းယဉ် မှုတို့နှင့် မသက်ဆိုင်ကြောင်း ရှင်းရှင်းလင်းလင်း အလေးပေးရမည်ဖြစ်သည်။ အမျိုးသားဆိုရှယ်လစ်ဝါဒသည် နိယာမအယူ ဝါဒဖြစ်သည်။

Machine Translated by Google

သွေးရင်းသားရင်းဖြစ်သော အမျိုးသားအသိုက်အဝန်းနှင့် ဂျာမန်လူ မျိုးတိုင်းအတွက် အမြင့်ဆုံးကိုယ်ကျင့်တရားအဖြစ် လူတို့အား ဝန်ဆောင်မှုပေးခြင်း။ သူသည် အသွေးနှင့်ဂုဏ်အယူ ဝါဒဖြစ်သည်။ အမျိုးသားဆိုရှယ်လစ် သင်ကြားရေး၏ အဓိက အစိတ်အပိုင်းမှာ နိုင်ငံတော်အတွက် စွမ်းဆောင်ရည် လိုအပ်ချက်ဖြစ်သည်။

အသိုင်းအဝိုင်းနှင့် ဆန့်ကျင်ဘက် အခက်အခဲများ။

ဤစိတ်ကူး းယဉ် အခြေခံအမြင်ဖြင့်၊ အမျိုးသားဆိုရှယ်လစ်ဝါဒသည် ဂျူ းများနှင့် ၎င်းတို့၏လက်အောက်ခံပြည်သူ များမှ ပံ့ပိုးပေးထားသည့် ရုပ်ဝါဒဆိုင်ရာ ကမ္ဘာ့အမြင်နှင့် ဆန့်ကျင်ဘက်ပုံရိပ်မရသော ရပ်တည်ချက်ဖြစ်သည်။

ဤစစ်ပွဲသည် ဤကမ္ဘာကြီးနှစ်ခုကြားတွင် မဆုတ်မနစ်ရုန်းကန်မှုကို ကိုယ်စားပြုသည်။

“အမျိုးသားဆိုရှယ်လစ်စနစ်က လိုအပ်သလို မှန်မှန်ကန်ကန် ယုံကြည်တဲ့ နှလုံးသားနဲ့ ရဲရင့်တဲ့ စိတ်ဓာတ်နဲ့ မငြိတဲ့ နိုင်ငံရေး လက်တွေ့မှာ သဘောပေါက်တယ်။

၎င်းသည် ကျွန်ုပ်တို့လူ မျိုး၏ ကံကြမ္မာအယူ ဝါဒဖြစ်ပြီး အမွေဆက်ခံသောကမ္ဘာနှင့် ပတ်ဝန်းကျင်၏ ကျွမ်းကျင်မှုဖြစ်သည်။ သွေးနှင့်ဂုဏ်ဒဏ္ ဍာရီဖြစ်သည်။ သွေးနှင့် မခြေဆီလွှာတို့၏ မရှိမဖြစ် အဖြစ်အပျက်များဆီသို့ ကျွန်ုပ်တို့၏မျက်လုံးများကို တစ်ဖန် ညွှန်ပြတော်မူ ၏။ ကျွန်ုပ်တို့၏ အတွေးအမြင်များ၊ ယုံကြည်ချက်များနှင့် လုပ်ဆောင်ချက်များကို ကျွန်ုပ်တို့အတွင်း၌ရှိသော ကမ္ဘာကြီး၏ ထာဝရအစီအစဉ်အဖြစ် တစ်ဖန် လမ်းညွှန်ပေးပါသည်။

ငါတို့ ပကတိနှင့် လျော်ညီသော အသက်တာဖြစ်လာစေရန်၊ ကျွန်ုပ်တို့လူ သားများ ချမှတ်ထားသည့် စည်းမျဉ်းစည်းကမ်းများနှင့်အညီ ရှိသစ္စာထိုးဖောက်ဝင်ရောက်ရန် ဖြစ်နိုင်ချေကို ယုံကြည်စိတ်ချမှု ပေးစွမ်းနိုင်စေပါသည်။ ဘာဖြစ်လို့လဲဆိုတော့ ဒါမှသာလျှင် ငါတို့ပြည်သူတွေရဲ့ အနာဂတ်ဟာ လုံခုံပြီး ရှင်းရှင်းလင်းလင်းနဲ့ သချောတယ်။"

(Stenge1 - V. Rutkowski: အနန္တတန်ခိုးရှင်နှင့်

ဘဝအစီအစဉ်။)

Machine Translated by Google

ကျွန်ုပ်တို့၏

ကတိကဝတ်ဖြစ်ရန် အလုံးစုံသဘော ကျွန်ုပ်၏ဆန္ဒသည် ယုံကြည်

ရန်

သာဖြစ်သည်။ ငါ၏ယုံကြည်ခြင်းဖြစ်၏။

ကမ္ဘာ

ပေါ်ရှိ အရာအားလုံးသည် မင်းကဲ့သို့ပင်။ ဒါပေမယ့် ဒီ

ကမ္ဘာကြီးမှာ ဘုရားသခင်က ငါ့ကို ပေးခဲ့တဲ့ အမြင့်ဆုံးအရာ

က ငါ့လူ   မျိုးပဲ။ သူ ့၌ ငါ၏ယုံကြည်ခြင်းတည်သည်ဖြစ်၍၊

ငါ၏အလိုဆန္ဒနှင့်အစခံ၏။

အဒေါ့ဖ် ဟစ်တလာ

Machine Translated by Google

"ထိုကြောင့် အသက်ရှင်လိုသောသူသည် ရန်ဖြစ်၏၊ ဤထာဝရတိုက်ပွဲ၌ မတိုက်ခိုက်ချင်သူသည် အသက်နှင့် မထိုက်တန်ပေ" (Adolf Hitler)

Machine Translated by Google

ဂျာမန်စစ်သားများ၏ တိုက်ပွဲသည် သူ ့လူ မျိုး၏ ဂုဏ်အသရေနှင့် လွတ်လပ်မှုအကြောင်းဖြစ်သည်။

Machine Translated by Google

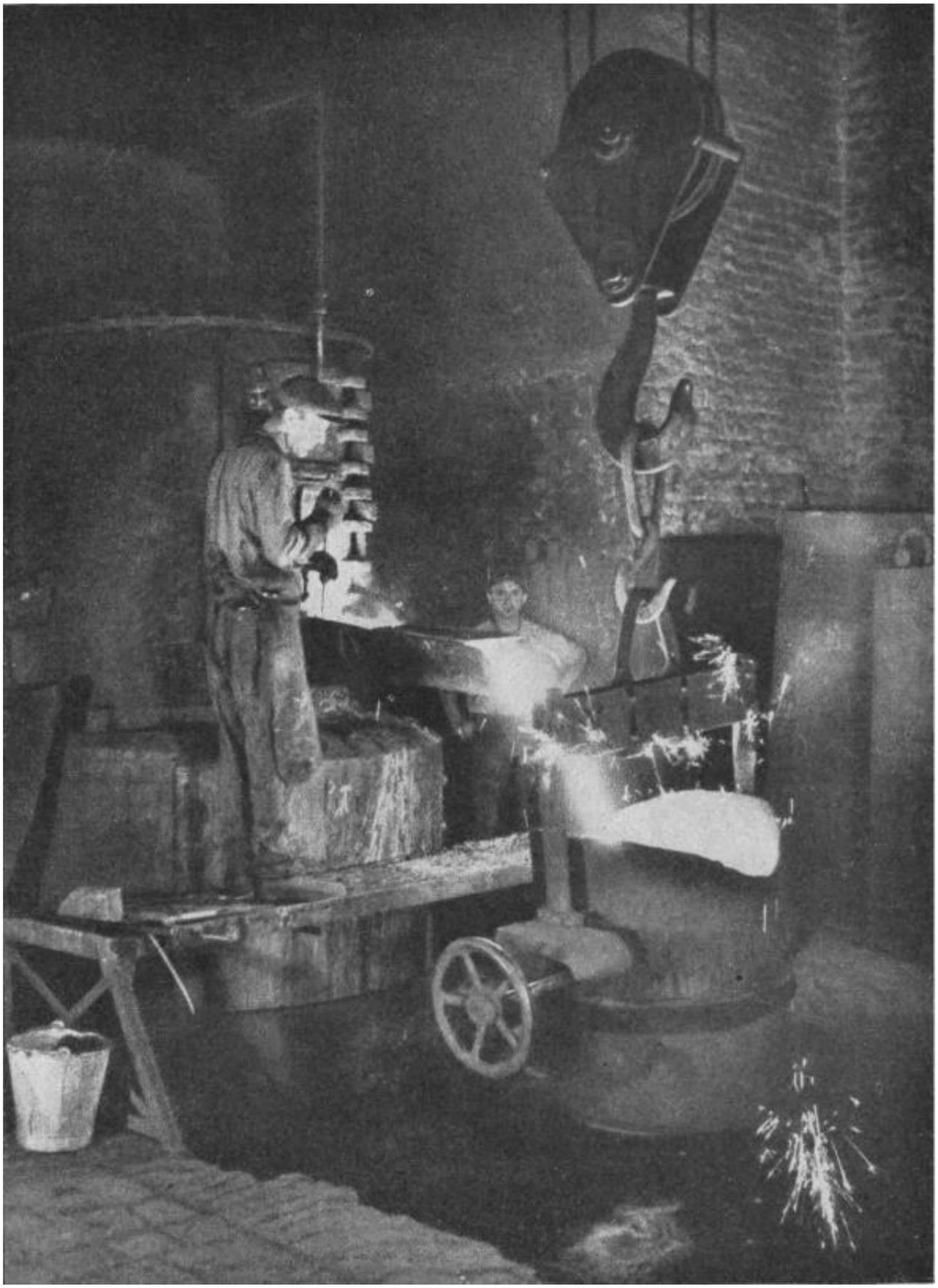

"စစ်မှန်သော ဆိုရှယ်လစ်ဝါဒသည် အခက်ခဲဆုံးတာဝန်ကို ကျေပွန်စသေော အယူ   ဝါဒဖြစ်သည်"

(အဒေါ့ဖ် ဟစ်တလာ)

Machine Translated by Google

စစ်သားသည် Reich ၏ ပထမဆုံး ဆိုရှယ်လစ်ဖြစ်သည်။

Machine Translated by Google

"လူတို့၏ ကြီးမြတ်မှုသည် ၎င်းတို့၏ ကြီးမြတ်သော အမျိုးသားများ၏ စုစုပေါင်းတန်ဖိုးများ၏ ရလဒ် ဖြစ်သည်။" (အဒေါ့ဖ် ဟစ်တလာ)

Machine Translated by Google

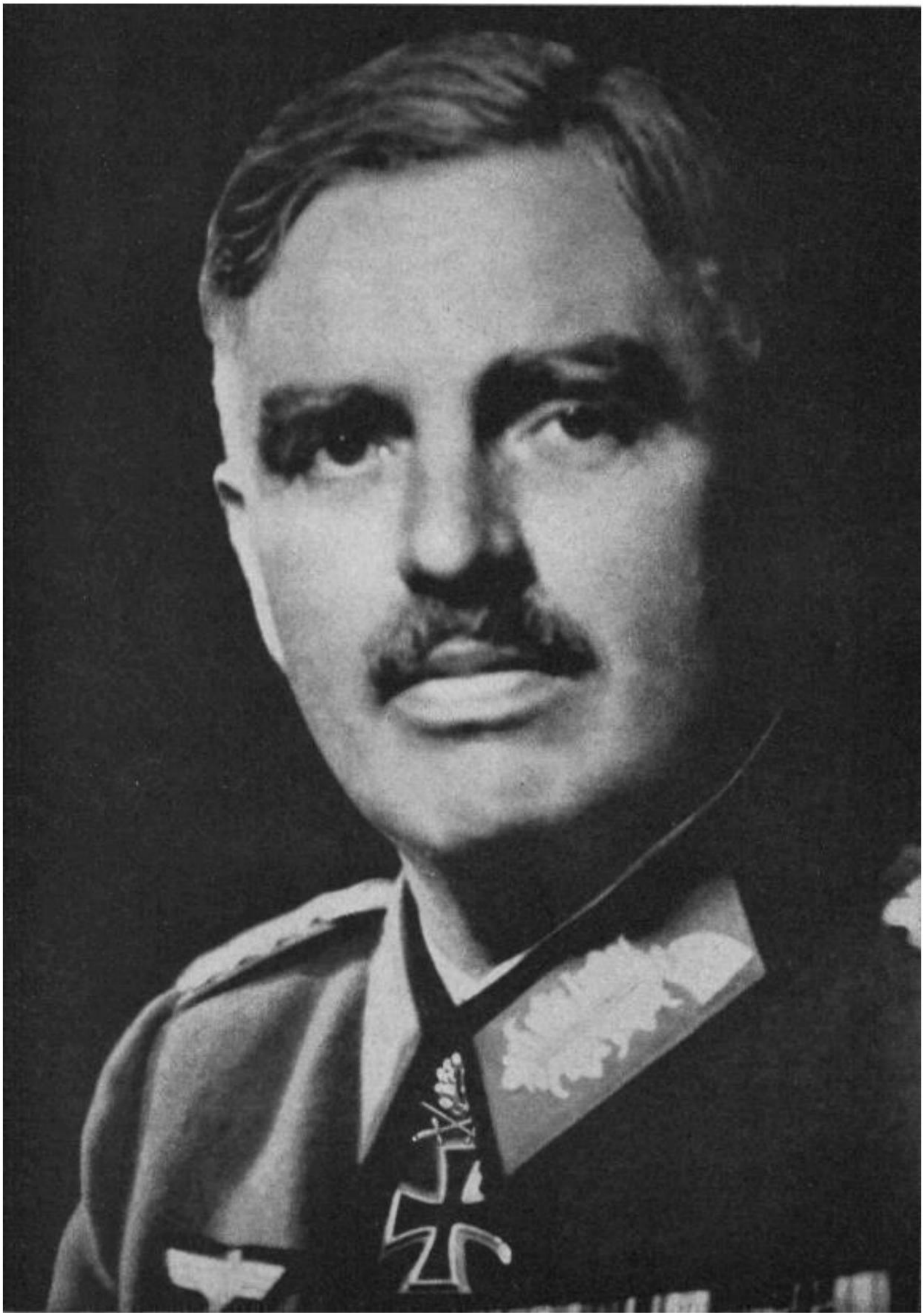

ကိုယ်ရည်ကိုယ်သွေးနှင့် စွမ်းဆောင်ရည်သည် နိုင်ငံအတွင်းရှိ နေရာတစ်ခုကို အဆုံးအဖြတ်ပေးသည်။

Machine Translated by Google

၂၇။ဘာကြောင့် အမျိုးသားဒီမိုကရစီအဖွဲ့ချုပ်၊

ဆိုရှယ်လစ်ကမ္ဘာ့အမြင်သည် ကျွန်ုပ်တို့အား တွန်းအားပေးပါသည်။

သွေးနှင့်မြေဆီလွှာဥပဒေ

ကျွန်ုပ်တို့သည် ကျွန်ုပ်တို့၏ အမျိုးသမီးများနှင့် ကလေးများအတွက် တိုက်ပွဲဝင်ပြီး ကျွန်ုပ်တို့၏လူ မျိုး၏ ထာဝရအသက်အတွက်၊ ပစ္စုပ္ပန်ကြီးစွာသော တိုက်ပွဲတွင်သာမက အမဲပြာမ်းနှင့် နရောတိုင်းတွင်ပါရှိသည်။ ထို့ကြောင့်၊ ကျွန်ုပ်တို့သည် ၎င်းတို့၏ အတွင်းမှ ထာဝရအသက်ကို အာမခံသော ကျွန်ုပ်တို့၏လူ မျိုးအတွက် အသက်တာအတွက် လုပ်ဆောင်ရမည်ဖြစ်သည်။ ဤသည်မှာ ကောင်းသောတန်ဖိုးရှိသော သွေးကို ထိန်းသိမ်းစောင့်ရှောက် မွေးမြူတင်ပေးသည့် အမိန့်တစ်ခုသာ ဖြစ်နိုင်သော်လည်း ယုတ်ညံ့သော သွေးနှင့် တိုင်းတစ်ပါးသွေးများကို နှိမ်နင်း သုတ်သင်ကာ ဇာတိမြေတွင် မျိုးနွယ်စုများ ကြီးထွားလာစေသည့် အမိန့်တစ်ခုဖြစ်သည်။

အမြတ်ဆုံး စည်းစိမ်ဥစ္စာ နှင့် အဖိုးတန်ဆုံး ရတနာ ဟူ သည် ၊ ကျွန်ုပ်တို့ လူ မျိုးများ ၏ အစွမ်းထက်သော မျိုးနွယ်စုများ ၊ ၎င်းတို့၏ အသွေးသန့်သန့် များ နှင့် ဘိုးဘေး ဘီဘင် များ ၏ တာဝန် ဖြစ်ခဲ့ သော မျိုးနွယ်စု များမှ ၊ သားသမီး ၊ မြေး များ လုံလောက် စွာ ထောက်ပံ့ နိုင်စေရန် ၊ ဘိုးဘေးတွေဘောတွေ ဆက်လုပ်ခဲ့လဲ။ စက်များ၊ သနေတ်များ၊ တင့်ကားများ၊ ရင်ပေုပ်သင့်ဘဏများနှင့် လယောဉ် များကို ကျွန်ုပ်တို့၏စက်ရုံများတွင် အဆမတန်များပြားစွာ ထုတ်လုပ်နိုင်ပါသည်။ သို့သော် ယင်းအမြောက်များနှင့် တင့်ကားများကို မှန်ကန်စွာ ချိန်ညှိနိုင်စွမ်းရှိသော လူများသည် ၎င်းတို့ကို ဉာဏ်ကောင်းသော သွေးသားမျိုးနွယ်များမှသာ ဖန်တီးနိုင်ပြီး ဖန်တီးနိုင်သည်။ ထိုနည်းအတူပင်၊ ကျွန်ုပ်တို့၏ ဉာဏ်ရည်ဉာဏ်သွေးနှင့် ယဉ်ကျေးမှုဆိုင်ရာ အောင်မြင်မှုများသည် အမှန်တကယ်ပင် ကျွန်ုပ်တို့၏လူများကို ယဘေုယျအားဖြင့် ထင်ရှားစေသော အကျင့်စာရိတ္တတသည် တူ ညီသော စွမ်းအားများကိုသာ ရရှိထားနိုင်သည်၊ ၎င်းတို့ကို ဖန်ဆင်းခြင်းမပုပြမီ၊

ခဲ့ကြသည် ။

ငါတို့လူ မျိုးအတွက် အဖိုးတန်ဆုံးရတနာဖြစ်တဲ့ သူတို့ရဲ့သွေးကောင်းတွေကို ထိန်းသိမ်းဖို့ အခု ငါတို့ဘာလုပ်ခဲ့လဲ။ အမျိုးသားဆိုရှယ်လစ် Weltanchauung မှ "ကျွန်ုပ်တို့၏ တွေးခေါ်မှု ပြန်လည်ဖွဲ့စည်းခြင်း" မတိုင်မီ၊

အခြေဥရောပလူမျိုးများကဲ့သို့ပင် ကျွန်ုပ်တို့၌ အလွန်ဂရုမစိုက်ခဲ့ပါ။

Machine Translated by Google

ပညာရှိများအတွက် ကိုင်တွယ်ဖြရှင်းခြင်းသည် နိုင်ငံတော်၏ သခေင်္ြးတရား၏ ခိုမြ်းခြောက်မှု ထင်ရှားနပေီြ ဖစြသည်။ အလွန်ကီးြကျယ်သဓာ အဆိုးမငြ်သမားတစ်ဦးသည် အမပ်ြတစေ ထပ်တလဲလဲဖစြ်နသေဓာ သမိုင်းဆိုင်ရာ ဥပဒ၏ေ လိုအပ်သဓာလမ်းစဉ် တစ်ခုအဖစြ "မတဓာ်တဆမှု၏ကျဆုံးခြင်း" ကို ပရဓာဖက်ပုြထားပီးြဖစြသည်။ ငါတို့ မူ ကား၊ လူတို့သည် မသဘဲ "မွေး" သည်ဟူ သဓာ ဘဝနှင့် သမိုင်း၏ နိယာမများကို ကျွန်ုပ်တို့ သိကသြည်။

ကီးြမတြ်ပီးြအရးေကီးြသဓာ ယဉ်ကျေးမှု လူ မျိုးများ ပျဓာက်ကွယ်သွားခဲ့သည်။ ဤကျဆင်းမှု၏နဓာက်ဆုံး အကကြောင်းရင်းမှာသွေးပြေသနာများကိုလျစ်လျူ ရှုခြင်းဖစြသည်။ ထို့ထက် လုံလဓာက်စွာ အသိအမှတ်မပုြဘဲ ခုခံ တိုက်ခိုက်နိုင်သည့် အနတရာယ် သုံးခု အမရှိြနသေည်- မွေးဖွားနှုန်း ကျဆင်းမှု၊ တန်ပြန်ရွေးချယ်မှုနှင့် လူ မျိုးရေး ရဓာနဓာမှုတို့ ဖစြသည်။

အဲဒီအတွေ့အကုြံတွကေနပေီြတ‌ော့ ကျနဓာ်တို့ အမျိုးသားဒီမိုကရစီအဖွဲ့ချုပ်က သိလာရတယ်။ ဆိုရှယ်လစ်ကမ္ဘာ့အမငြ်သည် ကျွန်ုပ်တို့အား ဤအနတရာယ်များကို ထိန်းကျဓာင်းနိုင်သဓာ ဘဝအစီအစဉ် တစ်ခုအဖစြ ကျွန်ုပ်တို့ အား လိုအပ်သည်-

• ဂျာမနီသည် Kinderland တစ်ဖန်ဖစြလာရမည်။ ထို့ထက်ကား လက်နက်၏ အဓာင်ပွဲသည် ကလေး၏ အဓာင်ပွဲ နဓာက်တွင် ရှိရပမေည်။ အထူ းသဖြင့် သွေးကဓာင်းမိသားစုများတွင် ကလေး၏ဆန္ဒကို အသစ်တစ်ဖန် မှုြတင်ရ မည်။ ကလေးအရေအတွက်ကို တမင်ကန့်သတ်ခြင်းဖြင့် အစပုြသူ များသည် မကဘြ္ခဏဆိုသလို ငါမြ်သက်စွာ ဖခြောင့် ဖခြောင့်တန်းတန်းနခေဲ့ကသြည်။ အထူ းသဖြင့် အုပ်ချုပ်သူ လူ တန်းစား မိသားစုများတွင် လေး၊ ခြောက်၊ နှင့် နဓာက်ထပ် ကလေး အရေအတွက်ကို ပေးဆဓာင်ရမည်ဟူ သဓာ အချက်ကို ကျွန်ုပ်တို့ တဖန် ကျင့်သားရလာရပမေည်။ နဓာက်ဆုံးအသက်ရှင်သဓာ သားစဉ်မခြေးဆက်၏ နိစ္စထာဝရသဆေုံးခြင်း အားကဓာင်းပီးြခါင်းဆဓာင်မှ အရည်အချင်း ရှိတဲ့ သူတွကေို ဒီမျိုးနွယ်စုတွကေနေ မမွေးဖွားနိုင်တ‌ော့ဘဲ တခြားသူတွကေိုလည်း ငါတို့ ပညာသူတွကေို ပေးရမယ်။

ကမ္ဘာစစ်ကခြောင့် သဆေုံးသူ နှစ်သန်းကျဓာ်ဟာ ဂျာမန်ပညာသူတွေ အတွက် ခါးသီးတဲ့ စတေးမှုတွေ ခံခဲ့ရပါတယ်။ သို့သဓာ် ၁၉၁၉ ခုနှစ်မှ ၁၉၃၃ ခုနှစ်အတွင်း ရုပ်ပိုင်းဆိုင်ရာ သဘဓာထားဖြင့် မတရားမွေးဖွာထိန်းချုပ်မှုဆီသို့ ဦးတည်သွား သဓာ ၁၉၁၉ ခုနှစ်မှ ၁၉၃၃ ခုနှစ်အတွင်း သွေးဆုံးရှုံးမှုသည် ပိုများသည်။

Machine Translated by Google

1905 ခုနှစ်တွင် လူ ဦးရေ 58.6 သန်းရှိသော ဂျာမနီတွင် ကလေး 2,010,600 မွေးဖွားခဲ့သည်။ 1932 ခုနှစ်တွင် ကလေး 64.9 သန်းတွင် 978,160 သာရှိခဲ့သည်။ ၁၂ သန်းလောက် ဆုံးရှုံးတယ်လို့ ဆိုလိုပါတယ်။

လူများ! ယနေ့ ဂျာမန်လူ မျိုး ၁၂ သန်းမရှိခြင်းသည် ဂျာမန်လူ မျိုးများအတွက် မည်ကဲ့သို့ စီရင်ရမည်နည်း။ ကျွန်ုပ်တို့၏လူ ဦးရေမူဝါဒသည် ယခုအချိန်အထိ အောင်မြင်မှုများရှိနသေော်လည်း (ဥပမာ 1934 မှ 1940 ခုနှစ်ကာလအတွင်း၊ ဥပမာအားဖြင့်၊ 1932/33 ၏အခြေအနေအောက်တွင် မျှော်လင့်ထားသည်ထက် Old Reich တွင် ကလေးပေါင်း 2.7 သန်းမွေးဖွားခဲ့သည်)၊ ကျွန်ုပ်တို့တွင် တာဝန်ရှိသည်။ ကလေးဖြစ်လိုသော ဆန္ဒကို ပုံစွပြိုးထောင်ရန် သင့်လျော်သည့် အတိုင်းအတာအားလုံးကို ချဲ့ထွင်ရန်။ စာရင်းဇယားများက ကျွန်ုပ်တို့အား ဤအတွက် အထောက်အထားများ ယူ ဆောင်လာပါသည်။ သို့သော် ဤအစီအမံများအားလုံး - အိမ်ထောင်ရေးချေးငွေနှင့် မိသားစုဝန်ထုပ်ဝန်ပိုးများကို ညီမျှစေခြင်းမှ ဂျာမန်မိခင်အား ဂုဏ်ပြုလက်ဝါးကပ်တိုင်ချီးမြှင့်ခြင်းအထိ - နိုင်ငံတော်က လမ်းပြပေးနိုင်သည့် လက္ခဏာများသာဖြစ်သည်။ ကျွန်ုပ်တို့သည် ကျွန်ုပ်တို့ကိုယ်တိုင်နှင့် ကျွန်ုပ်တို့၏လွတ်လပ်သောဆန္ဒကို လိုက်လျောက်ရမည်ဖြစ်သည်။ ကလေးနှင့် မည်ကဲ့သို့ ဆက်ဆံရမည်ဆိုသည့် မေးခွန်းသည် အဓိကအားဖြင့် သဘောထားမေးခွန်းဖြစ်ပြီး သဘောထားသည် ပညာရေးမှသာလျှင် လွှမ်းမိုးနိုင်မည်ဖြစ်သည်။ ထို့ကြောင့် ကျွန်ုပ်တို့ ရင်ဆိုင်နေကြရသည်။

ကျွန်ုပ်တို့၏ အရေးကြီးဆုံး ပညာရေးတာဝန်များထဲမှ တစ်ခုဖြစ်ပြီး ပြည်သူတစ်ရပ်လုံး၏ အတွင်းစိတ်သဘောထားကို ပြောင်းလဲရန်ဖြစ်သည့် ပညာရေးဆိုင်ရာ တာဝန်သည် ပြည်သူ များ၏ ခေါင်းဆောင်မှု အကောင်းဆုံး စံနမူနာပြပြီး လိုအပ်သည့် သဘောထားကို စံနမူနာယူမှသာ ဖြေရှင်းနိုင်မည်ဖြစ်ကြောင်း ကျွန်ုပ်တို့ မမေ့သင့်ပါ။

အရေအတွက်အလိုက် ပြည်သူ များ၏ အသက်ကို အာမခံစေသော အတိုင်းအတာများအပြင်၊ ကျွန်ုပ်တို့ ပြည်သူ များ၏ ကောင်းကျိုးကို မြှင့်တင်ပေးသော သူ များသည် ကျွန်ုပ်တို့ နိုင်ငံတော်၏ ကိုယ်ခန္ဓာအတွင်း ဇီဝဖြစ်စဉ် များသည် ရွေးချယ်မှုဆီသို့ ဦးတည်ကြောင်း သချောစရေမည်။ သွေးသားကောင်းများ စုစည်းပြီးဆန့်ကျင်ရွေးချယ်ခြင်းမပြုရ။ မျိုးရိုးလိုက်မကောင်းသော အမျိုးအနွယ်ကို တားဆီးခြင်းဆိုင်ရာ ဥပဒေကဲ့သို့သော ဥပဒေများ သို့မဟုတ် အိမ်ထောင်ရေးအပေါ်ဖြစ်တင်ခြင်းဆိုင်ရာ ဥပဒေများမှတစ်ဆင့်၊ သို့သော် ဤဆက်ဆံရေးတွင် အဆိုးရွားဆုံး ပျက်စီးမှုများကိုသာ တားဆီးထားသည်။ ဤနေရာတွင် အဆုံးအဖြတ်ပေးသည့်အချက်မှာ အထူ းသဖြင့် ဇနီးမယားရွေးချယ်ရာတွင် တာဝန်သိစိတ်ဖြင့် လူတို့၏ စိတ်နသေဘောထားတွင် တည်ရှိနပေ်သည်။ ခင်ပွန်းသည်၏ မှန်ကန်သောရွေးချယ်မှုသည် တစ်ခုတည်းသာ ဖြစ်သည်။

Machine Translated by Google

အလွန်အမင်း ပါေက်ပွားသော မျိုးနွယ်စု၏ ပိုင်ဆိုင်မှုတန်ဖိုး နစ်မပြခြင်းမှ ကာကွယ်ရန် ဖစ်နိုင်ခဲ့ေ။ "ဟုတ်ပါတယ်၊ သူ တော်စင်နဲ့ ငန်းဖော် ဖစ်တဲ့အခါ မကြေါင်းကို တုန်လှုပ်စချောင်ခဲ့တယ်" လို့ သူ ့ရဲ့ "ဇာရတုတုစထရာ" မှာ Nietzsche က ဆိုပါတယ်။

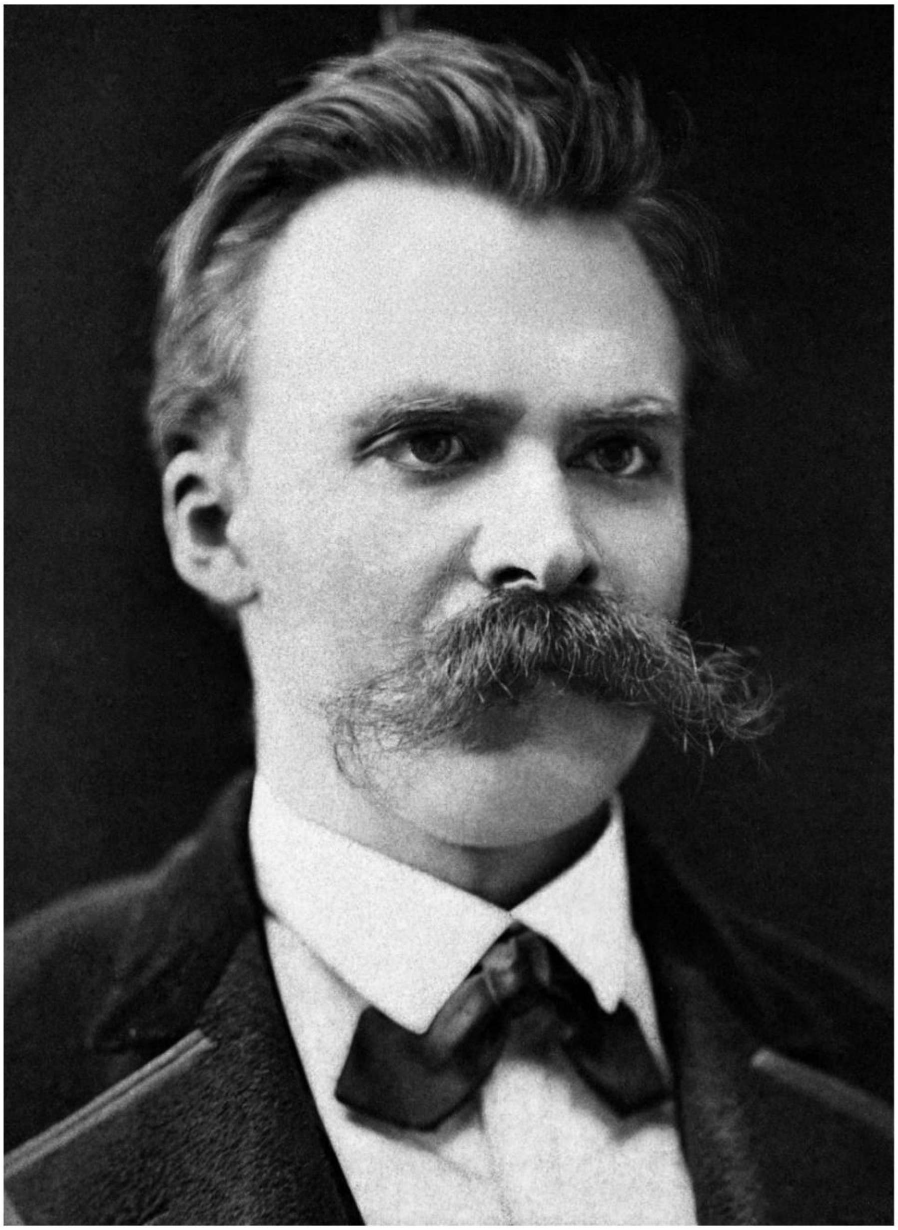

ရိုးရှင်းသော ဆာောက်လုပ်ရေးသမားက သူ ့သားအား "သားလေး၊ မျက်လုံးဖွင့်ကြည့်လိုက်၊ အိမ်ထောင်ရေးက မငြေးဝယ်တာမဟုတ်ဘူ း!" ကောင်းသောသွေးသည် ကောင်းသောသွေးဆီသို့ အဖန်ဖန်ရှာဖွရေမည်ဖစ်ပြီး သားသမီးများ များပြားခြင်းအားဖင့် ၎င်း၏အစုရှယ်ယာများ ကို ထိန်းသိမ်းထားရှိသာမက လူ မှုဆက်ဆံရေး တိုးချဲ့ထားသော မိသားစုသည် များစွာသော မိသားစုကြီးမဟုတ်ပါ။

Machine Translated by Google

ကလေးများ၊ အကယ်၍ ဤယုတ်ညံ့သောသွေး၏ အထိန်းအကွပ်မရှိ မျိုးပွားခြင်းကို မရပ်တန့်ပါက၊ ဆန့်ကျင်ဘက်အားဖြင့် မျိုးရိုးလိုက်သော ကျန်းမာသန်စွမ်းသော လူ သားအားလုံး အထူ းသဖြင့် စွမ်းရည်အရှိဆုံး လိင်မှုသူ များသည် မိသားစု၏ တန်ဖိုးများနှင့် သားသမီးများ၏ စည်းစိမ်ကို အတုယူမည်ဆိုလျှင် ယင်းသည် ဖြစ်လိမ့်မည်မဟုတ်ပေ။ ကျွန်ုပ်တို့၏လူများကြားတွင်ပင် တန်ပြန်ရွေးချယ်မှုမှတစ်ဆင့် မျိုးသုဉ်းခြင်းအန္တရာယ်ကို ရှောင်ရှားရန် ဖြစ်နိုင်သည်။

ကျွန်ုပ်တို့၏လူ မျိုးကို လူ မျိုးရေးအရ ဖူ၍ စင်အောင်ထားရမည်ဖြစ်ပြီး ဆိုလိုသည်မှာ၊ ကျွန်ုပ်တို့၏သွေးကောင်းများကို ဖြတ်ကျော်ခြင်းမှတစ်ပါး အခြားလူ မျိုးကို တားဆီးရမည်၊ သို့မဟုတ် တိုင်းတစ်ပါး၏စံနမူနာများကို ကျွန်ုပ်တို့လူ မျိုးအတွက် အသက်ဝင်စမေည်ဖြစ်သည်။ "မင်းနဲ့မဆိုင်တဲ့ အရာကို ရှောင်ရမယ်၊ မင်းကို စိတ်အနှောက်အယှက်ဖြစ်စတေဲ့ အရာက မင်းကို ဒုက္ခမပေးသင့်ဘူ း။ (Goethe)

လူဆိုသည်မှာ ၎င်း၏ကိုယ်ခန္ဓာကို ပေါင်းစပ်ထားသော မျိုးနွယ်များဖြင့် ထင်ရှားရုံသာမက၊ ၎င်း၏ထူ းခြားသောမျက်နှာကို ၎င်း၏ဘုံသမိုင်းက ဆုံးဖြတ်သည်၊ အဘယ်ကြောင့်ဆိုသော် ဘုံဘာသာစကားအားဖြင့်၊ ၎င်း၏နရေပ်သဘာဝအရ အတူ တကွ ကျော်ဖြတ်ခဲ့သော အန္တရာယ်များ၊ လူ မျိုးရေးအခြေခံသည် အဆုံးအဖြတ်ပေးသောအချက်ဖြစ်သည်။ ထို့ထက်ကား မည်သည့်လူ မျိုးသည် လူတို့၏အကျင့်စာရိတ္တတစ်ခုလုံးအပေါ် အဆုံးအဖြတ်သ၍ဇာလွှမ်းမိုးမှုရှိသည်ကို ရှင်းရှင်းလင်းလင်းသိထားရန် လိုအပ်ပါသည်။

ဂျာမန်မြေသိမ်းပိုက်မှုသမိုင်းနှင့် နောက်ပိုင်းဂျာမနီ၏လူ ဦးရေသမိုင်းမှ၊ ဂျာမန်မျိုးနွယ်အားလုံးတွင် သွေးအစိတ်အပိုင်းတစ်ခု ရှိနသေည်ကို ကျွန်ုပ်တို့ သိရှိကပြြီး ထို့ကြောင့် အခြားလူ မျိုးအားလုံးကို ပေါင်းစည်းကာ ဂျာမန်လူ မျိုး၏ ပီးပြည့်စုံသောအသုံးအနှုန်းနှင့်လည်း သက်ဆိုင်ကြောင်း၊ သွေးအသိုင်းအဝိုင်း။ ၎င်းသည် Nordic သွေးဖြစ်သည်။ ဂျာမန်ဒသေအားလုံးတွင်၊ ဟုတ်ပါသည်၊ ဂျာမန်လူ မျိုးတိုင်းတွင်၊ ဤ Nordic သွေးအမွအေနှစ်သည် ပငြ်ပလူမျိုးရေးလက္ခဏာများမှ အမဲပြာမ်းဖတ်၍မရနိုင်သော အနည်းနှင့်အများ အချိုးအစားရှိပီး ဂျာမန်လူ မျိုးများအတွက် ဇာတ်ကောင်နှင့် စွမ်းဆောင်ရည်ကို အသိအမှတ်ပပြုနိုင်သည်။ ဤ Nordic သွေးခွဲဝမေှုနှင့် ထို့ကြောင့် ဂျာမန် Gauen နှင့် ဂျာမန်လူ မျိုးအားလုံးတွင် ဝိညာဉ် မျှဝခေြင်းတို့သည် ကျွန်ုပ်တို့အားလုံး ကျွန်ုပ်တို့၏ transmitter များပေါ်တွင် ပခြောင်းလဲနိုင်သော waveband ဖြစ်သည်၊

လက်ခံသူ များနှင့် ကျွန်ုပ်တို့သည် လူတိုင်းနှင့် ဆက်သွယ်နိုင်သည့် အကူ အညီဖြင့် အထူ းသဖြင့် ကျွန်ုပ်တို့ စဉ်းစားထားသည်များအကြောင်း

Machine Translated by Google

ပုံမှန်၊ ဂျာမန်။ ဂျာမန်လူ မျိုးများ၏ အကျင့်စာရိတ္တအတွက်၊
သမိုင်းသည် ကျွန်ုပ်တို့အား ဤအရာအား ရှင်းရှင်းလင်းလင်း သင်ပေးသည် - ကျွန်ုပ်တို့၏ ဂျာမန်ဘိုးဘေးများ၏
စိတ်သဘောထား၊ ဆိုလိုသည်မှာ၊ အများစုနေထိုင်သော နော်ဒစ်
လူ မျိုးများ၏ လူ မျိုးရေးစိတ်ဖြင့် ပုံဖော်ထားသည်။ ထို့ကြောင့်၊ အချို့သော "လူ မျိုးရေးစိတ်ဆိုးခြင်းမှမဟုတ်"
မဟုတ်ဘဲ ဂျာမန်လူ မျိုးများအား ထိန်းသိမ်းစောင့်ရှောက်ခြင်းအတွက်၊ အထက်ဖော်ပြပါ လိုင်းအကွာအဝေးသည်
သွေးများ လျော့နည်းသွားခြင်းမှ တားဆီးရန် အလွန်အရေးကြီးပါသည်။ ထင်မြင်ယူ ဆချက်များကြောင့် ကျွန်ုပ်တို့
လူ မျိုး၏ ရိုးရှင်းပြီး မျိုးစိတ်မှန်သော ဖွံ့ဖြိုးတိုးတက်မှု မဖြစ်နိုင်တော့ပါ။

Fuhrer-

"သမိုင်းကြောင်းအရ အတိအကျသိနိုင်သော ကမ္ဘာ့အမြင်များအားလုံးကို နားလည်နိုင်သည်သာဖြစ်သည်။
ဘဝရည်ရွယ်ချက်များနှင့် အချို့သော လူ မျိုးများ၏ ဘဝအမြင်နှင့် ဆက်စပ်နေပါသည်။ (အမျိုးသားဆိုရှယ်လစ်စနစ်)
သည် ကျွန်ုပ်တို့၏ စွမ်းရည်များ၏ ပုံမှန်အတိုင်းအတာကို ကျွန်ုပ်တို့လူ မျိုး၏ အတွင်းပိုင်း လူ မျိုးရေးခွဲခြားမှုဖြင့် ဆုံးဖြတ်
ကြောင်း သူသိသည်။ သို့သော် ကျွန်ုပ်တို့၏လူ မျိုး၏ နိုင်ငံရေးနှင့် ယဉ်ကျေးမှုဆိုင်ရာ ခေါင်းဆောင်မှုတွင် ယင်း
လူ မျိုး၏ သူ ရဲကောင်းဆန်မှုဖြင့် အစိတ်အပိုင်းမျိုးစုံပေါင်းစုကြီးတစ်ခုမှ ဂျာမန်လူ မျိုးတစ်မျိုးတည်းမှ
၎င်း၏သူ ရဲကောင်းဆန်မှုဖြင့် ပထမနေရာမှ ဖန်တီးခဲ့သော ထိုလူ မျိုး၏မျက်နှာနှင့် ထုတ်ဖော်ပြသမှု ရှိသင့်
သည်။ ရေရှည်တွင် ဖန်တီးထားသမျှကို ယခင်က ဖန်တီးပေးခဲ့သော တူ ညီသော အင်အားစုများကသာ ထိန်းသိမ်း
ထားနိုင်သည်ဟု သော နားလည်မှုအပေါ် အခြေခံ၍ အမျိုးသားဆိုရှယ်လစ်စနစ်သည် ဂျာမန်လူ မျိုးများ၏ အနှစ်သာရ
နှင့် အလှမ်းမိုးနိုင်ဆုံးသော သဘာဝလှမ်းမိုးမှုအရှိဆုံးအစိတ်အပိုင်းများ ဖြစ်လာမည်ဖြစ်သည်။ ကျွန်ုပ်တို့၏ ဂျာမန်
အမျိုးသားအဖွဲ့ကို ဖွဲ့စည်းတည်ထောင်ရာတွင် ရာစုနှစ်များစွာအတွင်း စိတ်အားထက်သန်ပြီး ဆောင်ရွက်သွားမည့် မငြိသာ
သောအကျိုးသက်ရောက်မှုများ။"

ထို့ကြောင့် ကျွန်ုပ်တို့၏လူ မျိုး၏ ထာဝရအသက်ကို ကာကွယ်စောင့်ရှောက်ရန်အတွက် ကျွန်ုပ်တို့တောင်းဆိုရမည့်
အရာ- ပိုများသောကလေးများ၊ ကျွန်ုပ်တို့၏ဘိုးဘေးများအတွက် ကျွန်ုပ်တို့ဖြေဆိုနိုင်သော သားသမီးများသာ
ဖြစ်သည်။ ခက်ခက်ခဲခဲ မို့ ြနှင့် တိုင်းပြည်တွင် သန်မာပြီး မြင့်မြတ်သော လိင်ဆက်ဆံမှုများ ထပ်မံ ကြီးထွားလာရ
မည်ဖြစ်သည်။

Machine Translated by Google

ဤနေရာတွင် မွေးမြူခြင်းသဘောတရားနှင့်ပတ်သက်၍ တစ်စုံတစ်ခုပြောရန် လိုအပ်သည်၊ တစ်ခါတစ်ရံတွင် ပုံပြတတ်သည်၊ တစ်ခါတစ်ရံ ဝဖေန်ခံရတတ်သည်။

မွေးမြူခြင်း၏စိတ်ကူးသည် ကျွန်ုပ်တို့၏ဘိုးဘေးများလက်မခံနိုင်သောအရာဖြစ်သည်။ ခေတ်ခေလ့အရ အိမ်ထောင်ဦးစီးများ သို့မဟုတ် မျိုးနွယ်စုများသည် နှစ်ဦးစလုံး၏ အကောင်းဆုံးနှင့် အလုပဆုံးကို ဆုံးဖြတ်ကြသည်။

အိမ်ထောင်ရေး အတွက် လိင်ကိစ္စက အစကတည်းကပါ။ ယနေ့ခေတ် ဤဓလေ့သည် ဘုံပိုင်ဆိုင်မှုမဟုတ်တော့ပါ။ ထို့ကြောင့် အရာရှိသည် ဇနီးမယားနှင့် အိမ်ထောင်ဦးစီးတာဝန်ကို ရွေးချယ်သောအခါတွင် သွေးသားပေါက်ဖွားမှု မငြိမ်းသော အတွေးအမြင်ဖြင့် လမ်းညွှန်ပေးရမည့်အပြင် သန့်ရှင်းစင်ကြယ်မှုကို အရှက်ရစေမည့် အကျိုးအကဲများ၏ တစ်ဖန်ပြန်လည်ရောက်ရှိနေပြီဖြစ်သော၊ သွေး၏ အမျိုးသားဆိုရှယ်လစ်စနစ်သည် ပြည်သူများ၏ ဖွံ့ဖြိုးတိုးတက်မှု မငြိမ်းမားရေးအတွက် ကြိုးပမ်းဆောင်ရွက်သည်။ သွေးတွမေနေတေယ်။ ဤဆက်စပ်မှုတွင်၊ ပုစ္ဆာပျိုးထောင်ရန် ဖြစ်နိုင်ချေကို သံသယရှိသူများ၊ ဆန္ဒရှိနသေည့်နရောတွင် မဖြစ်နိုင်ကြောင်းနှင့် အဆိုးမငြိသမားများက ကမ္ဘာကြီးကို ဘယ်သောအခါမှ မရှေ့မပြောင်းနိုင်ဟု ဖြေဆိုရမည်ဖြစ်သည်။ သို့သော် ကျွန်ုပ်တို့၏လူမျိုး၏ဘဝစနစ်အတွက် အရေးကြီးဆုံးအခြေခံဥပဒမော ဤသို့ဖြစ်သည်- ကိုယ်ကျင့်တရားသည် ဂျာမန်လူမျိုးများ၏မျိုးစိတ်များကို ထိန်းသိမ်းစောင့်ရှောက်ရန် အထောက်အကူဖြစ်စသေည့်အရာဖြစ်သည်။ အကျင့်ပျက်မှုဟူသည် ဂျာမန်လူမျိုးများ၏ မျိုးစိတ်များကို ထိန်းသိမ်းခြင်းနှင့် ဆန့်ကျင်ဘက်ဖြစ်သည်။

Fuhrer-

လူသားတို့၏သမိုင်းကတည်းက ပထမဆုံးအကါမြဲဖြစ်ကောင်းဖြစ်နိုင်သည်၊ ကျွန်ုပ်တို့အတွက် သတ်မှတ်ထားသော အလုပ်များအားလုံးတွင်၊ လူသားတို့အတွက် အမြင့်မြတ်ဆုံးနှင့် အမြင့်မြတ်ဆုံးမှာ ဘုရားသခင်ပေးသောသွေးချည်နှောင်မှုကို ထိန်းသိမ်းစောင့်ရှောက်ခြင်းဖြစ်သည်ဟု ဤတိုင်းပြည်တွင် နားလည်သဘောပေါက်ရန် ညွှန်ကြားထားသည်။ မျိုးစိတ်။

ဤနိုင်ငံတော်တွင် ပထမဆုံးအကါမြဲအဖြစ် လူသားသည် အနန္တတန်ခိုးရှင်မှ ပေးအပ်သော အသိပညာနှင့် ထိုးထွင်းသိမြင်မှုလက်ဆောင်ကို ဖြည့်ဆည်းပေးရန် ဖြစ်နိုင်ချေရှိပြီး ယင်း၏တည်ရှိမှုကို ထိန်းသိမ်းရန်အတွက် မရှိမဖြစ်လိုအပ်သော မေးခွန်းများကို အမျိုးသားဆိုရှယ်လစ်စနစ်၏ အကြီးကျယ်ဆုံးသော တော်လှန်ရေးမှ တံခါးဖွင့်ထားခြင်းဖြစ်သည်။ အသိဉာဏ်ပညာသည် လူသား၏ အမှားနှင့် အမှားအားလုံးသည် အချိန်မီ မှီခိုနရေသောကြောင့် တစ်ချက်မှလွဲ၍ တစ်ဖန် ပြန်လည် ပုပြင်နိုင်သည်- ဟူသော အရေးပေါ်မှုဆိုင်ရာ အမှား၊

Machine Translated by Google

သူ ၏အသွေး၊ သူ ၏မျိုးစိတ်တို့ကို ထိန်းသိမ်းစောင့်ရှောက်ခြင်း အားဖြင့် ဘုရားသခင်က သူ့အား ပေးသော ပုံစံနှင့် သူ ၏ဘုရားသခင် ပေးထားသည့် ဖန်ဆင်းခံ ပေးထားသည့် ပုံစံဖြစ်သည်။"

(အဒေါ့ဖ် ဟစ်တလာ)

German Reich သည် တစောင်သူ လယ်သမားအင်ပါယာဖြစ်ရမည်၊ သို့မဟုတ်ပါက ပျက်စီးသွားမည်ဖြစ်သည်။ ဤတစောင်းဆိုမှုသည် လူ မှုရပ်တည်မှုဆိုင်ရာ တစ်ဖက်သတ်မူဝါဒနှင့် မသက်ဆိုင်သော်လည်း ဘဝနှင့်သမိုင်းဆိုင်ရာ နိယာမများကို လင့်လာခြင်းမှ ထုတ်ယူရန် လိုအပ်သော ကောက်ချက်တစ်ခုသာ ဖြစ်ပန်သည်။ အကြောင်းမှာ ဂျာမန်လူ မျိုးများ၏ ရှင်သန်မှုသည် ၎င်း၏သစ်ပင်များကဲ့သို့ပင် - လုံလောက်သော သန်စွမ်းသောတောင်သူမျိုးနွယ်စုများအလိုက် ၎င်းတို့၏နေထိုင်ရာမြေဆီလွှာတွင် ခိုင်မြဲစွာအမြစ်တွယ်နေမှသာလျှင် အာမခံပါသည်။ ကျွန်ုပ်တို့အားလုံးသည် မြေယာသိမ်းချိန်၌ ကျွန်ုပ်တို့၏ရိုးရာမြေကို ယဉ်ကျေးမှုအဖြစ်ခံယူကာ ဂျာမန်လူ မျိုးများ၏ အကျင့်စာရိတ္တကို နောက်ဆုံးတွင် ပေါ်ပေါက်လာခဲ့သည့် ဂျာမန်လယ်သမားများ၏ မျိုးဆက်များဖြစ်သည်။

ကျွန်ုပ်တို့၏လူ မျိုး၌ အမှန်တကယ်မျိုးစိတ်ထိန်းသိမ်းမှုဆိုင်ရာ မည်သည့်ပင်ဖြစ်စေ ဤကျေးလက်-ဂျာမနီစိတ်သဘောထားမှ ပေါ်ပေါက်လာခဲ့ပြီးခေတ်ကာလ၏ လိုအပ်ချက်များအရ ပုပြင်မွမ်းမံထားသော်လည်း ယနေ့ကျွန်ုပ်တို့အတွက် မဖြစ်မနေလိုက်နာရမည့် ဥပဒေတစ်ရပ်ဖြစ်နေဆဲဖြစ်သည်။ ကျွန်ုပ်တို့အားလုံး တစောင်သူ လယ်သမားများ ပန်ဖြစ်သင့်သည်ဟု မဆိုလိုသော်လည်း အထိန်းအကွပ်မဲ့ မြို့ပြအသွင်ကူ းပြောင်းမှုကို ရပ်တန့်ရမည်ဟု မဆိုလိုဘဲ၊ ဘဝနိယာမများကို အမြဲတစေ လှည့်ဖြားသွားစေရန်နှင့် သင့်လျော်သော တရားဥပဒေအတိုင်း ဆောင်ရွက်ရမည်၊ တစောင်သူ လယ်သမားများ ရှင်သန်ခိုင်မာစေရန်အတွက် အာဟာရ၊ သွေးနှင့် ယဉ်ကျေးမှု အရင်းအမြစ်များအဖြစ် ငါတို့ပြည်သူတွေ ဒီလိုတစောင်သူ လယ်သမားတွေ ရှိနေသေရှင့်- သမိုင်းက ငါတို့ကို သင်ပေးတယ်- စစ်ပွဲတွေကနေ အကြီးကျယ်ဆုံး သွေးဆုံးရှုံးမှုတွေတောင် အချိန်တိုတိုအတွင်းမှာ အတင်းအကပြ လုပ်အားခတွေ ပေးခဲ့ကြလိမ့်မယ်။

ဒါကြောင့် Reich ဟာ စက်မှုလုပ်ငန်းအပြင် သန်မာတဲ့ တစောင်သူ လယ်သမားတွေ ဖြစ်လာဖို့ လိုအပ်နေတဲ့ နေရာအတွက် တိုက်ပွဲဝင်နေပေါ်တယ်။

Fuhrer-

"ကျွန်ုပ်တို့၏လူ မျိုးများ၏ ခွန်အားသည် ကိုလိုနီနယ်များတွင် အခြေခံအုတ်မြစ်များမဟုတ်သော်လည်း ဥရောပရှိ မွေးရပ်မြေ၏ မြေဆီလွှာတွင် သချောစပေါ်။

အရာအားလုံးကို မပေးနိုင်ရင် အင်ပါယာ လုံခြုံတယ်လို့ ဘယ်တော့မှ မစဉ်းစားပါနဲ့။

Machine Translated by Google

ရာစုနှစ်များစွာကပြဲအစောင် ငါတို့လူ မျိုးများ၏ ကိုယ်ပိုင်မြေကွက်များ။
ဤကမ္ဘာပေါ်တွင် အမြင့်မြတ်ဆုံးသောအခွင့်အရေးသည် မိမိကိုယ်တိုင်တည်ဆောက်လိုသော မြေကြီးပေါ်ရှိအခွင့်အရေး ဖြစ်ပြီး အသန့်ရှင်းဆုံးသောယဇ်သည် ဤကမ္ဘာမြေအတွက် သွန်းလောင်းသောသွေးဖြစ်သည်ကို ဘယ်တော့မှမမေ့ပါနှင့်။ (Mein Kampf) ဤမြေလေ့သည် ကျွန်ုပ်တို့၏ ဘိုးဘေးများ၏ သားများနှင့် သက်ဆိုင်သည်-

ပထမက လယ်ကိုယူ ၊ ဒုတိယက ဆည်ကိုယူ ၊ တတိယက စိုက်တယ်။
Newland

မိုးပြာဇော်နယ်နိမိတ်သည် မိုးပြာဇော်ကို သဘာဝနှင့် နီးစပ်စေပြီး စစ်မှန်သော တောင်သူ လယ်သမားများ၏ တွေးခေါ်မှုကိုလည်း ပြန်လည်ရရှိစေပြီး ၎င်း၏သားများကို မြေယာသို့ ပြန်လည်ပေးအပ်မည်ဖြစ်သည်။

မိုးပြီအတွက် တစ်ကိမ်ြ လျှောက်ထားရမည်၊ ပထမ က အမွေခံ၊ ဒုတိယ က ဆည်ယူ ၊ တတိယ က မြေကို ပေးသည်။ ထို့ကြောင့် မျိုးနွယ်စုအားလုံးသည် ၎င်းတို့၏ ဇာတိမြေတွင် ပြန်လည်အမြစ်တွယ်နိုင်မည်ဖြစ်သည်။

"လွတ်လပ်မှု၏ တကယ့်ဖန်တီးမှု စိတ်ကူး သည် ၎င်းတို့ အသက်ရှူရန် လနေ့ငှ် စိုက်ပျိုးရန် မြေရှိမှသာ အပြည့်အဝ ပွင့်လန်းနိုင်မည်ဖြစ်သည်။ ထို့ကြောင့် နထိုင်မှု လုံလောက်သော နိုင်ငံတစ်နိုင်ငံတွင်သာ အသက်မွေးဝမ်းကြောင်း ဂုဏ်အသရေကို အဆက်မပြတ် တွေ့မြင်ရမည်ဖြစ်ပြီး ပို၍ နက်နဲသည်- ညှဉ်းပန်းနှိပ်စက်ခံရသော နိုင်ငံ့ဂုဏ်အသရေ တိုးမြင့်လာသောအခါတွင် အာကာသ လိုအပ်ချက်သည် မြေကြီးပေါ်ရှိ ဂျူ း လူ မျိုးနှင့် ရောမမိုးြတို့၌ ဂုဏ်သိက္ခာ သို့မဟုတ် ပိုကောင်းသည့် အယူအဆကို မသိသောကြောင့်၊ အားကြီး၍ ရှင်လန်းသောအမျိုးသည် အသီးအနှံမျိုးစေ့ကို ကြဲသောမြေကို တောင့်တသည်ဖြစ်၍၊

ဂုဏ်အသရေနှင့် လွတ်လပ်မှုအတွက် ဓားနှင့်ထယ်ထိုးခြင်းဖြင့် Reich အသစ်ကို တည်ထောင်လိုပြီး ၎င်း၏သရုပ်ဆောင်မှုနှင့် ကိုးစားအားထုတ်မှုကို အသီးအပွင့်ဖြင့် အကဲဖြတ်နိုင်သည့် မျိုးဆက်သစ်များ၏ တိုက်ပွဲဖြစ်ရန် လိုအပ်ပါသည်။ ဤခေါ်ဆိုမှုသည် အမျိုးသားရေးစိတ်ဓာတ်ဖြစ်သည်။ "ဆိုရှယ်လစ်"၊

(Alfred Rosenberg၊

နှစ်ဆယ်ရာစု၏ဒဏ္ဍာရီ။)

Machine Translated by Google

"တစ်ခုတစ္ တခေါင်းဆိုတယ်.... အနစ်နာခံမှု၊ ရဲစွမ်းသတ္တိ၊ သစ္စာစောင့်သိမှု၊ ယုံကြည်ချက်နဲ့ သူ ရဲကခေါင်း ဆန်မှုတို့၊ ဒီသီလလို့ ခေါ်တဲ့ လူတွေရဲ့ အစိတ်အပိုင်းက ရှင့်ကိုရခောက်လိမ့်မယ်။

(အဒေါ့ဖ် ဟစ်တလာ)

Machine Translated by Google

"ကျွန်ုပ်တို့သည် မိမိကိုယ်ကို ဆွဲထုတ်ပြီး မိမိကိုယ်ကို လွတ်မြောက်ခြင်းမပြုပါက ဤကမ္ဘာမြေပေါ်ရှိ ဂျာမန်သွေး
သည် တဖြည်းဖြည်း ပင်ပန်းနွမ်းနယ်မှုဆီသို့ တဖြည်းဖြည်းနီးကပ်လာနေပြီဖြစ်သည်။"
(အဒေါ့ဖ် ဟစ်တလာ)

Machine Translated by Google

အိမ်ထောင်ရေးမှာလည်း သူ ့အလိုလို အဆုံးမသတ်နိုင်သော်လည်း သာ၍ကြီးမြတ်သော ရည်ရွယ်ချက်တစ်ခုဖြစ်သည့် မျိုးပွားခြင်းနှင့် မျိုးနွယ်ကို ထိန်းသိမ်းစောင့်ရှောက်ခြင်းတို့ကို ဆောင်ရွက်ရမည်။ ယင်းသည် ၎င်း၏ အဓိပ္ပါယ်နှင့် ရည်ရွယ်ချက်သာ ဖြစ်သည်။ (အဒေါ့ဖ် ဟစ်တလာ)

Machine Translated by Google

"လူတိုင်းသည် အမွန်မြတ်ဆုံးနှင့် အမွန်မြတ်ဆုံးများသာ ဖြစ်ကြပြီး ၎င်းတို့မျိုးနွယ်၏ အသန်မာဆုံးနှင့် အလှပဆုံးများကို အမြဲရွေးချယ်ကာ အတူ   တကွ မွေးဖွားခွင့်ပေးခြင်းဖြင့် အကောင်းဆုံးနှင့် အမြင့်မြတ်ဆုံးများကို မွေးဖွားနိုင်မည်ဖြစ်သည်။" (Ernst Moritz Arndt)

Machine Translated by Google

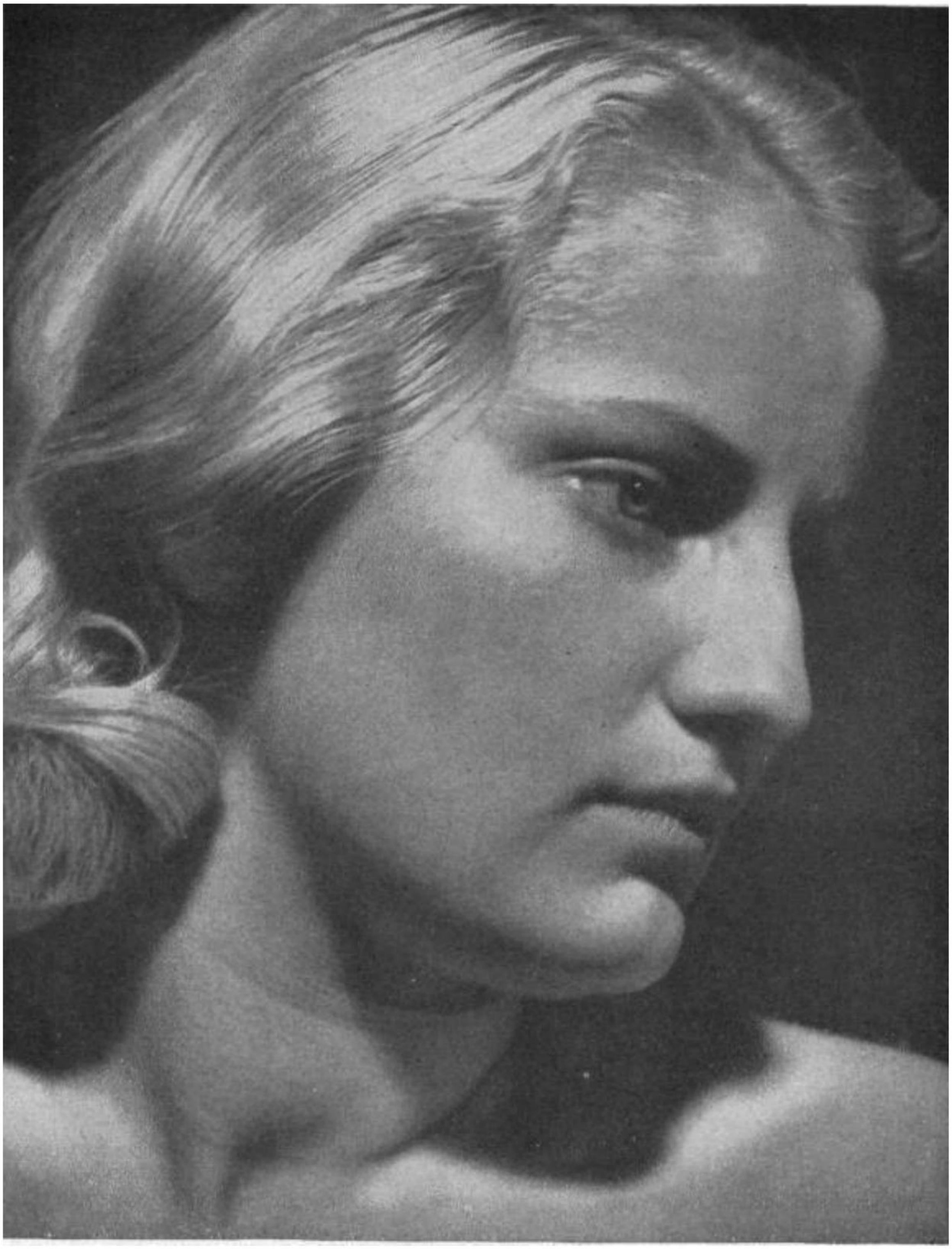

"မင်းရဲ့အစောင်ပွဲနဲ့ မင်းရဲ့လွတ်လပ်မှုကို ငါလိုချင်တယ်။ မင်းရဲ့အစောင်ပွဲနဲ့ မင်းလွတ်မမြောက်မှုအတွက် သက်ရှိ
ထင်ရှားရှိတဲ့ အထိမ်းအမှတ်အဆောက်အအုံတွေ ဆောက်ရမယ်။
"ကိုယ့်ထက်သာအစောင်တည်ဆောက်ရမယ်"
(နစ်ရှေး)

Machine Translated by Google

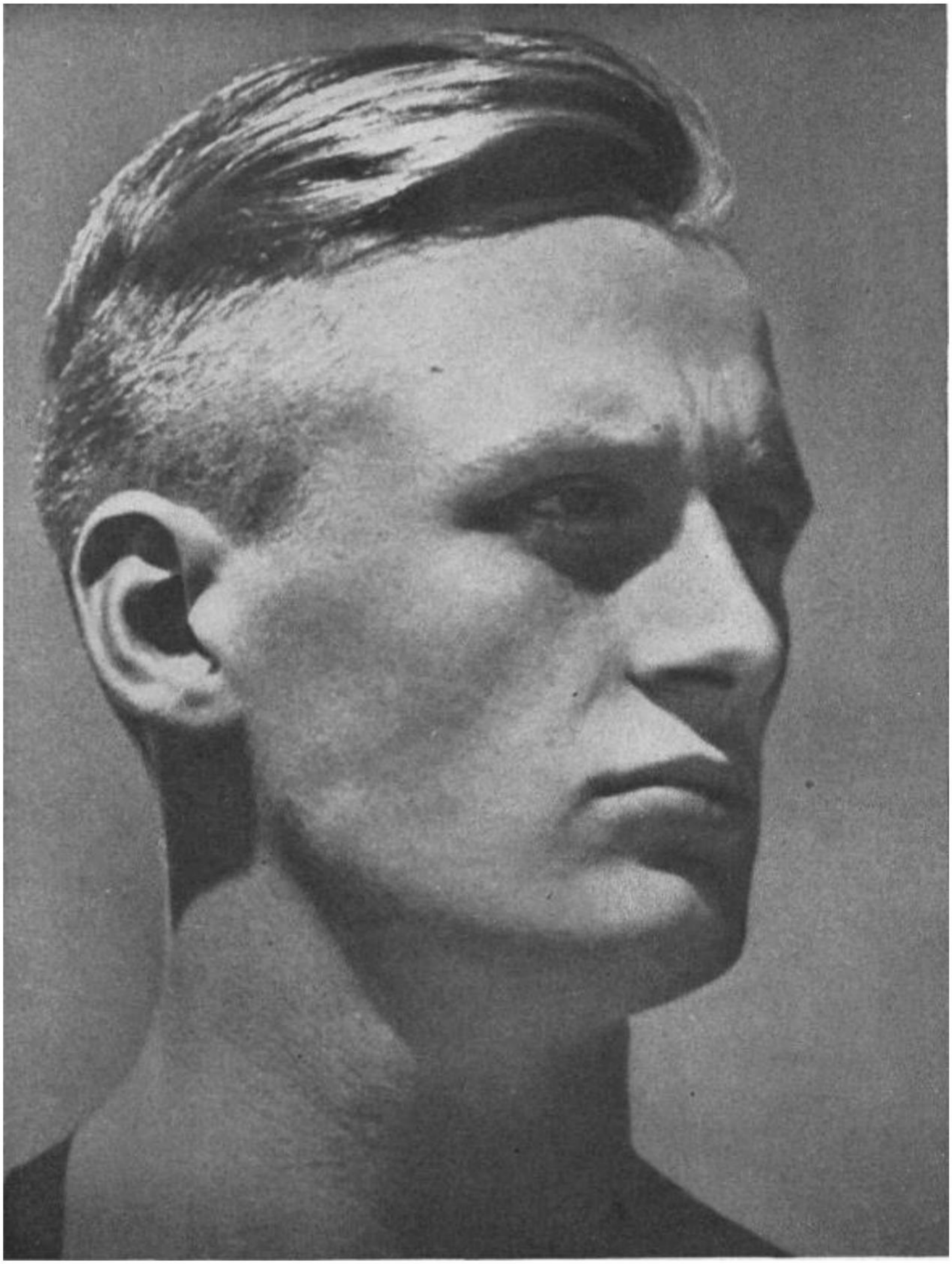

“ဒါပမေ့ မင်းဟာ ငါ့အတွက် မင်းကို အရင်တည်ဆောက်ရမယ်။ ကိုယ်ခန္ဓာနဲ့ စိတ်ဝိညာဉ်ကို ထဓောင့်မှန်ကျအောင် တည်ဆောက်ရမယ်။ အဝဓေမှာသာ စိုက်ရလိမ့်မယ်။ ဤအလို့ငှာ အိမ်ထဓောင်ရဓေဥယျာဉ်သည် သင့်အား ကူ ညီလိမ့်မည်။" (နစ်ရှဓေး)

Machine Translated by Google

"ကျွန်ုပ်တို့သည် အပြစ်မရှိ၊ ကျွန်ုပ်တို့အပေါ်၌ အပြစ်မရှိ၊ ကျွန်ုပ်တို့သည် ဘိုးဘေးများ၏ အသွေးဖြစ်သော ဘုရားသခင်၏ နှသောသဘောအသားကို အမွေခံအဖြစ် ခံယူကြသည်။ (Tons Vormann)

Machine Translated by Google

“ဘုရားသခင်ကို တွေ့ဖို့ကလွဲလို့ သူ ့သားသမီးတွေကို ရှာဖို့ နည်းလမ်းမရှိပါဘူး ။”

(Lagarde)

Machine Translated by Google

လမ်းတွေ တိုးတက်မှုနဲ့ ငါတို့အလုပ်ရဲ့ အောင်မြင်မှုကို ငါမတိုင်းတာဘူး ။ ငါတို့ စက်ရုံသစ်တွေနဲ့ တိုင်းတာတာမဟုတ်ဘူး ၊ ငါတို့ တည်ဆောက်တဲ့ တံတားအသစ်တွေနဲ့ တိုင်းတာတာမဟုတ်သလို ငါတို့တည်ဆောက်တဲ့ အပိုင်းနဲ့လည်း မတိုင်းတာဘူး ၊ ဒါပေမယ့် ဒီ အလုပ်ရဲ့ အောင်မြင်မှုကို အကဲဖြတ်တဲ့ ရှုထောင့်တန်းမှာ ဂျာမန်ကလေးက ဂျာမန်လူ ငယ်၊ . ကြီးပြင်းလာသောအခါတွင်၊ ငါ၏လူတို့သည် ပျက်စီးခြင်းသို့မရောက်၊ ငါတို့အလုပ်သည် အချည်းနှီးဖြစ်လိမ့်မည်မဟုတ်ကြောင်း ငါသိ၏။

(အဒေါ့ဖ် ဟစ်တလာ)

Machine Translated by Google

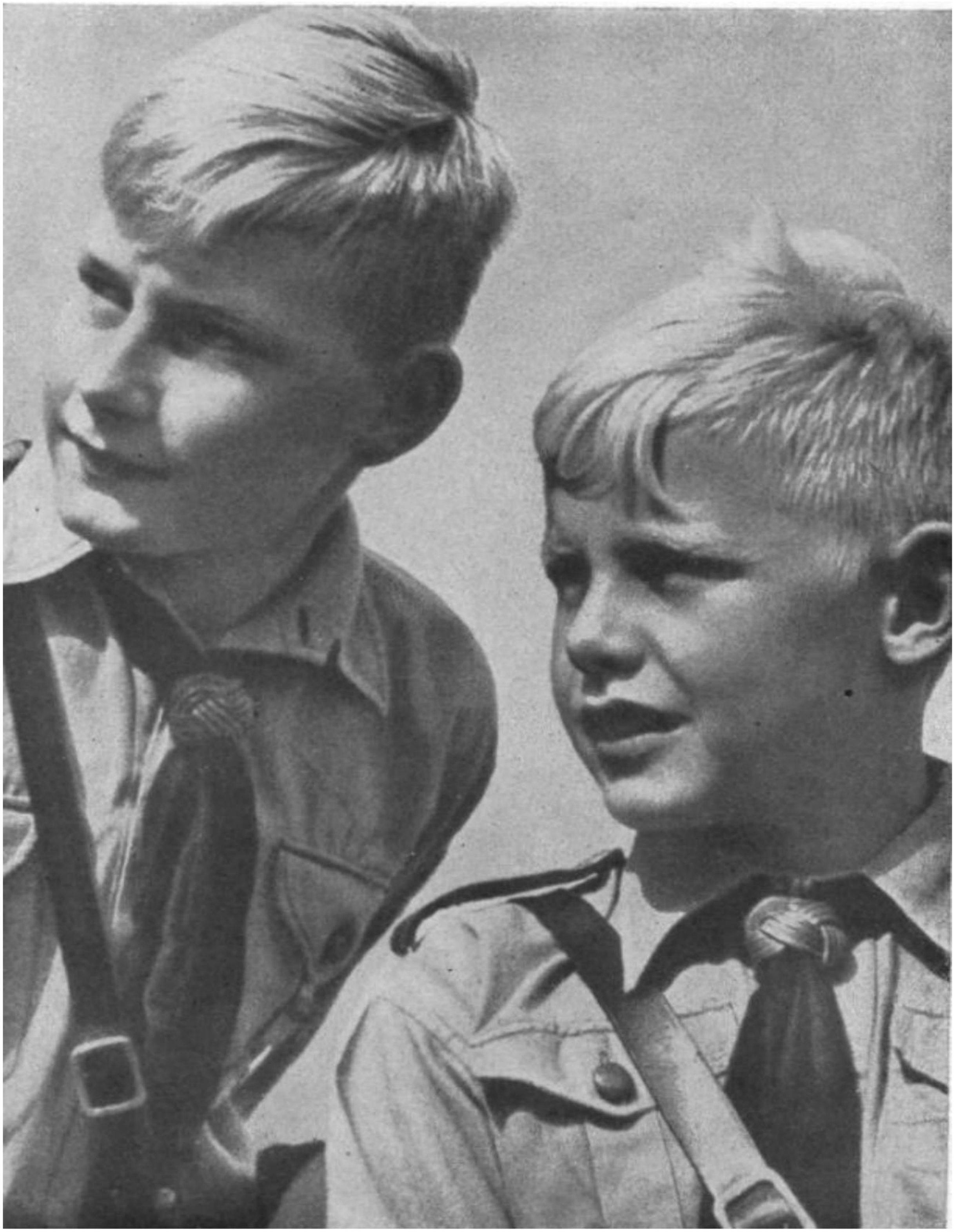

ကျွန်ုပ်တို့၏လူ ငယ်များသည် ရှင်မှု ြ းပီး ြအားသွန်ခွန်စိုက် လေ့ကျင့်က ြမည်ဖစြ်ပီး ြစခေစခေစီးစီး တိုက်ပွဲဝင်က ြ
မည်ဖစြ်ပီး ြ ကျွန်ုပ်တို့အတွက် တိုက်ပွဲဝင်မည့်အရာကို ပုံဖော်က ြမည်ဖစြ်သည်။

Machine Translated by Google

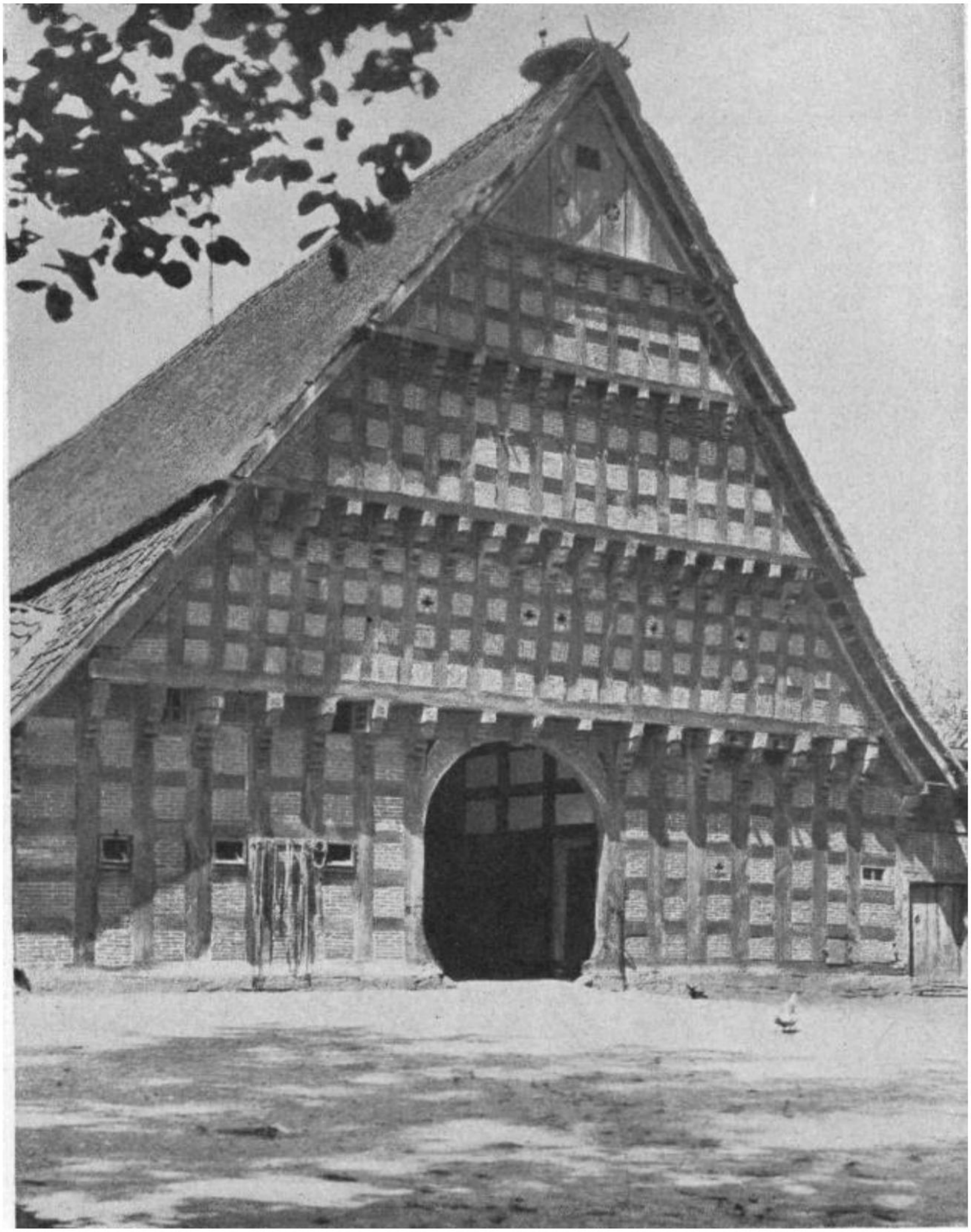

“ပြည်သူ   လူ   ထုက အားကောင်းတဲ့ တခေင်သူ   လယ်သမားကို ဆုတ်ခွာနိုင်သရွှေ့တေ့ အသစ်ထွက်လာမှာပါ။
ခွန်အားတွေ ထပ်ခါထပ်ခါ။ (အဒေါ့ဖ် ဟစ်တလာ)

Machine Translated by Google

မို့သြူမို့ပြသားများပင်လျှင် ပညာသူနှင့် ယဉ်ကျေးမှုကို လက်ကိုင်ပုပြလိုလျှင် စစ်မှန်သော၊ ခိုင်ခံ့သော၊ သဘာ
ဝ၊ ရိုးစင်းပြီးပြီးမာကသြောသော တဓောင်သူ   လယ်သမားဖြစ်ရန်
သင်ယူရမည်ဖြစ်သည်။

Machine Translated by Google

“ဤကမ္ဘာမြေကြီးပေါ်တွင် လုံလောက်သော ကျယ်ဝန်းသော နေရာတစ်ခုကသာ လူတစ်ဦး၏ တည်ရှိမှုလွတ်လပ်ခွင့်ကို လုံခြုံစေပါသည်။” (အဒေါ့ဖ် ဟစ်တလာ)

Machine Translated by Google

စစ်မှန်သော ဆိုရှယ်လစ်စနစ်တွင် ရှေ့တန်းနှင့် ဇာတိမြေသည် ကျွန်ုပ်တို့နှင့် Reich တို့၏ ထာဝရတည်ရှိမှုအတွက် သန့်ရှင်းသော တိုက်ပွဲတွင် ပိုင်ဆိုင်နေပါသည်။

Machine Translated by Google

၂၈။အဘယ်သို့ နားလည်သနည်း။
ဆိုရှယ်လစ်ဝါဒ?

ဆိုရှယ်လစ် ဟူ သော စကားလုံးသည် socius = သွေးသောက် လူ ့အဖွဲ့အစည်းမှ ဆင်းသက်လာသည်။ ဆိုရှယ်လစ်စနစ်သည် လူ ့အဖွဲ့အစည်း သို့မဟုတ် အသိုက်အဝန်းသို့ ပေါင်းစည်းထားသော လူများနှင့် အတူ တကွ နေထိုင်ရန် စည်းမျဉ်းထားရမည့် အယူအဆဖြစ်သည်။ မည်သည့်အသိုင်းအဝိုင်းက အမြင့်ဆုံးတန်ဖိုးဟု သတ်မှတ်သည်ဆိုသည့်အပေါ်မူ တည်၍ "ဆိုရှယ်လစ်ဝါဒ" ဟူ သော ဝေါဟာရနှင့် ကွဲပြားသော အယူအဆများ ဆက်စပ်နေနိုင်ပါသည်။ ကျွန်ုပ်တို့အတွက် ဂျာမန်လူ မျိုးများသည် မာ့က်စ်ဝါဒီများအတွက် မဟုတ်ဘဲ "နိုင်ငံတကာ လူ တန်းစား" ဖြစ်သောကြောင့်၊ ဆိုရှယ်လစ်စနစ်သည် ကျွန်ုပ်တို့အတွက် "လူများ" အမိန့်၏ ပုံစံတစ်မျိုးဖြစ်ပြီး ထို့နောက်တွင် ကျွန်ုပ်တို့သည် Volksgenossenschaft အဖြစ် အကောင်းဆုံးဘာသာပြန်ဆိုနိုင်သည်၊ ယင်းတွင် ပတ်ပတ်သားသားမေးခွန်းများတွင် လူတစ်ဦးချင်းစီ၏တရားဝင်အခြေအနေမှာ သူသည် တောင်သူ လယ်သမား သို့မဟုတ် အလုပ်သမားတစ်ဦးအပေါ်တွင်မူ တည်ခြင်းမရှိပေ။ နိုင်ငံ့ဝန်ထမ်းဖြစ်စေ၊ ဝန်ထမ်းဖြစ်စေ၊ လက်မှုပညာသည်ဖြစ်စေ ပညာရှင်ဖြစ်စေသော်လည်း အဓိကအားဖြင့် သူသည် ပြည်သူ ့ရဲဘော်ဖြစ်၊

သို့သော်၊ အမိန့်တစ်ခုစီတိုင်းသည် အကဲဖြတ်မှုစံနှုန်းတစ်ခု လိုအပ်သည်၊ ယင်းအမိန့်အတွင်း ကွဲပြားသောအဆင့်များကို ဆုံးဖြတ်သည်။ ၌

ဂျာမန်လူ မှုဖူ လုံရေးပြည်နယ်၊ ဤစံနှုန်းသည် ၎င်း၏လူတစ်ဦးချင်းစီ၏ စွမ်းဆောင်ရည်သာဖြစ်နိုင်သည်။

Fuhrer-

"ကျွန်ုပ်တို့သည် မည်သည့်နေရာမှ လာသည်ဖြစ်စေ အနာဂတ်တွင် ရာထူ းတိုင်းတွင် အရည်အချင်းအရှိဆုံးသားက ဖြည့်ဆည်းပေးမည့် အနအေထားတစ်ခုရှိသည်၊ မွေးရာပါ ဘာမှမဖြစ်သလို အောင်မြင်မှု နှင့် စွမ်းဆောင်နိုင်မှုတို့သည် အရာအားလုံးအတွက် ဖြစ်သည်"

ဒါကြောင့် ဆိုရှယ်လစ်စနစ်ဟာ မိုင်းမိုင်းသာတူ ညီမျှဝါဒနဲ့ ဘာမှမဆိုင်ပါဘူ း။ ဤလူကြိုက်များသောအမိန့်ပုံစံ၊ ကျွန်ုပ်တို့ကိုအတင်းအကျပ်ခိုင်းစေခဲ့သောစစ်ပွဲကြောင့်သာ ရပ်တန့်သွားခဲ့သော ပြီးပြည့်စုံသောဖွံ့ဖြိုးတိုးတက်မှု ပြန်လည်ရရှိလာခဲ့သည်။

Machine Translated by Google

ဂျာမန်အလုပ်သမားနှင့် ဂျာမန်တောင်သူ လယ်သမားတို့ကို ဂုဏ်ပြုပြီး ဂျာမန်အမျိုးသားအသိုင်းအဝိုင်း၏ အပြည့်အဝအဖွဲ့ဝင်တစ်ဦးအဖြစ် သတ်မှတ်ခဲ့သည်။ ဂျာမန် သက်သာချောင်ချိရေး အခြေအနေတွင် နဖူး ‌းက အလုပ်သမားဖြစ်စေ၊ လက်သီးထိုးသူဖြစ်စေ တီထွင်ဖန်တီးနိုင်သူတိုင်းကို တန်းတူ ရည်တူ ဆက်ဆံသည်။ ဘူ ဇွာ အရင်းရှင်ကမ္ဘာက ဒီတာဝန်ကို မအောင်မမြင်ဘူး ။ ပရောဂျက်၏ အဓိက ရည်ရွယ်ချက်မှာ အရင်းရှင်စီးပွားရေး စနစ်၏ အဆိုးဆုံး လွန်ကဲမှုကို ကုစားပေးသည့် လူ မှုရေး ပုပြင်ပြောင်းလဲရေး ဟုခေါ်သည့် ပုပြင်ပြောင်းလဲမှုဖြင့် ရရှိနိုင်မည်ဟု ယုံကြည်သည်။ ကရုဏာနှင့် ကရုဏာဆိုင်ရာ သွန်သင်ချက်များပင်လျှင် ဘဝနှင့် စီးပွားရေးကို ဂျူ းရုပ်ဝါဒ အမြင်ဖြင့် ဖန်တီးထားသည့် လူ မှုရေးပျက်စီးမှုများကို လျှော့ချနိုင်သည်။ အမျိုးသားဆိုရှယ်လစ်စနစ်တွင် ပရဟိတနှင့် ကရုဏာဆိုင်ရာ အယူအဆများသည် ရပ်ရွာအတွက် ရပ်တည်ရန် သားကောင်တိုင်း၏ တာဝန်ကို ဆန့်ကျင်သည်။

လူကိုကြိုက်များသောအမိန့်ကို စစ်မှန်သော တော်လှန်ရေးအသွင်ပြောင်းခြင်းဖြင့်သာ တကယ့်အဖြေကို ရနိုင်ပသေည်။ အလုပ်သမားတွေအတွက်တော့ သနားစရာ မလိုပါဘူ း၊ တရားမျှတမှုနဲ့ တရားမျှတမှု မရှိဘူ း။ အမျိုးသားဆိုရှယ်လစ် နိုင်ငံတော်မှာရော တွေ့ဖူ းပါတယ်။ ထို့အပြင် ဤကြီးမြားလှသောအောင်မြင်မှုသည် ၎င်းတို့နောက်သို့လိုက်ရမည်ဆိုလျှင် ဤဥပမာကိုလိုက်နာရမည်ဆိုလျှင် ကမ္ဘာ၏အမြတ်ထုတ်မှုအတွက် ၎င်းတို့၏အဖွဲ့အစည်းပိုကြွမည်ကို ကြောက်ရွံ့ရ မည်ဖြစ်ပြီးအထူ းသဖြင့် ပလူ တိုကရေစီနိုင်ငံများကို နိုးကြားစသေည်။ ထို့ကြောင့် အမျိုးသားဆိုရှယ်လစ်ဂျာမနီကို ၎င်းတို့၏မုန်းတီးမှုသည် ကျွန်ုပ်တို့လမ်းကြောင်းမှန်ပေါ်ရောက်နပေပြီဟု ကျွန်ုပ်တို့အတွက် နောက်ထပ်သက်သေတစ်ခု သာဖြစ်သည်။ ဤအမုန်းတရားသည် အထူ းသဖြင့် ဂျူ းဘာသာကို နိုးဆော်ထားသောကြောင့် လက်ရှိစစ်ပွဲကို ချမေှုန်း သွားစသေည်။ ထို့ကြောင့် ဤစစ်ပွဲသည် ဂျာမန်ဆိုရှယ်လစ်စနစ်အကြောင်းနှင့် ကျွန်ုပ်တို့၏ အမျိုးသားရေးစည်းမျဥ်းကို ကျွန်ုပ်တို့၏သဘာဝသဘာဝအရ လွတ်လပ်စွာပုံဖော်ရန် အကြောင်းဖြစ်သည်။

သို့သော် ဤနရောတွင် အလေးပေးဖော်ပြသည်မှာ- ကျွန်ုပ်တို့အတွက်ဆိုရှယ်လစ်စနစ်သည် အလုပ်သမား များ၏မေးခွန်း၏အဖြေကို ဆိုလိုခြင်းမဟုတ်ဘဲ ဂျာမန်အမျိုးသားရဲဘော်များအားလုံး စည်းလုံးညီညွတ်သောဘဝ အစစ်အမှန်အသိုက်အဝန်းတစ်ခုအဖြစ် စုစည်းထားခြင်းဖြစ်ပြီးယင်းကိုအခြေခံ၍ ပြည်သူ များ၏ ထိန်းသိမ်း စောင့်ရှောက်ရေးနှင့် ဖွံ့ဖြိုးတိုးတက်ရေးကို ဆိုလိုပါသည်။ မျိုးစိတ်များတွင် မွေးရာပါ ဖွံ့ဖြိုးတိုးတက်မှုဥပဒမျေား။

Machine Translated by Google

၂၉။အမျိုးသားဆိုရှယ်လစ်ဝါဒသည် ဂျာမန်လူ မျိုးများထံ အဘယ်အရာဆောင်ခဲ့ သနည်း။

အမျိုးသားဆိုရှယ်လစ်စနစ်သည် ၁၉၁၈ ခုနှစ်တွင် ကျဆင်းပြီးနောက် ဂျာမနီကို ပြန်လည်မွေးဖွားစေခဲ့သည်။ ၎င်းသည် ကျွန်ုပ်တို့၏သွေးဖြင့် ဂျာမန်ဘဝကို ပြန်လည်ဖွဲ့စည်းခဲ့သည်။ အဒေါ့ဖ် ဟစ်တလာသည် ဂျာမနီကို ဗာဆိုင်း၏အရှက်မှ လွတ်မြောက်စေပြီး "Reich" ကို ဖန်တီးခဲ့သည်။ သူ ့အထဲမှာ သူ က ဂျာမန်သွေးမျိုးနွယ်အားလုံးကို ပေါင်းစည်းခဲ့တယ်။

ဂျာမန် Volksgemeinschaft ကို ဖန်တီးထားသည်။ ပဓာနကျသော နိယာမမှာ "ကိုယ်ကျိုးစီးပွားကို ရှေ့ရှု၍ ဘုံအကျိုးကို ရှေးရှုသည်။ အမျိုးသား အသိုက်အဝန်းအတွက် ပငြိပအခြေအနေသည် ပါတီများနှင့် နိုင်ငံရေး အဖွဲ့ချုပ်များ ဖျက်သိမ်းရေး၊ အသင်းအဖွဲ့များ ပေါင်းစည်းခြင်းတို့ဖြင့် ဖန်တီးထားခြင်း ဖြစ်သည်။

Fuhrer-

တာဝန်ကို ကျပွေ့န်အစောင် ထမ်းဆောင်ခြင်း ဆိုသည်မှာ မိမိကိုယ်မိမိ ကျနေပ်စရေန်မဟုတ်ဘဲ အများသူငှာ တာဝန် ထမ်းဆောင်ရန် ဖစြ်သည်။ အတ္တတဝါဒ၊ ကိုယ်ကျိုးစီးပွား- စိတ်ကူ းယဥ်ဝါဒနှင့် ဆန့်ကျင်ဘက်ဖစြ်သော ထိုသို သော လုပ်ရပ်ကီး်ထွားလာမှု၏ အခြေခံစိတ်သဘောထားကို ကျွန်ုပ်တို့ ခေါ်ဆိုပါသည်။

ဤအချက်ဖင့်ြ၊ သူ ၏လူချင်းများအတွက် လုံးလုံးလျားလျားအတွက် မိမိကိုယ်ကို စွန့်လွှတ်အနစ်နာခံနိုင်သည့် စွမ်းရည်ကို ကျွန်ုပ်တို့သာလျှင် နားလည်ပါသည်။ (Mein Kampf)

လူ မျိုးရေးဆိုင်ရာလင့်လာမှုများသည် တည်ဆောက်မှုအတွက် အခြေခံလုပ်ထားခြင်းဖစြ်သည်။

ယဉ်ကျေးမှုနှင့် သမိုင်းဆိုင်ရာ အောင်မငြ်မှုများ အားလုံးသည် လူ မျိုးရေးအရ ဆက်စပ်နကောြင်း အသိပညာ၊

အခြေအနမော်း၊ မျိုးရိုးလိုက်ခြင်းဆိုင်ရာ ပိုင်ဆိုင်မှု၊ အယူ ဝါဒသည် လူ သားအားလုံး၏ သာတူ ညီမျှမှုဆိုင်ရာ အယူ ဝါဒကို ဆန့်ကျင်ခဲ့ သည်။

လူ မျိုးရေး၊

လူ မျိုးရေးမေးခွန်းသည် ဂျာမန်လူ မျိုးများအတွက် ဘဝမေးခွန်းဖစြ်လာသည်။ ထို့ကြောင့် အမျိုးသားဆိုရှယ်လစ်စနစ်၏ အဓိကလိုအပ်ချက် မှာ မဟုတ်ပါ။

Machine Translated by Google

ဂျာမန်လူ မျိုးများ၏ လူ မျိုးရေး အမွေအနှစ်များကို ထိန်းသိမ်းစောင့်ရှောက်ရန်သာ ဖြစ်သော်လည်း ၎င်းကို တန်ဖိုးထားရန်။

နိုးကြားလာသော လူ မျိုးရေးအသိစိတ်ဓာတ်သည် လူ မျိုးရေးမောနဖြစ်လာရမည်။

အမျိုးသားဆိုရှယ်လစ်ခေါင်းဆောင်မှုဖြင့် အရေးယူဆောင်ရွက်မှုများ- ဂျာမန်လူ မျိုးများ၏ မျိုးရိုးလိုက်ကျန်းမာရေးကို အကာအကွယ်ပေးသည့်ဥပဒေများ၊ မျိုးရိုးလိုက်သောရောဂါဖြင့် မျိုးရိုးလိုက်သောမျိုးစေ့များမွေးဖွားခြင်းကို တားဆီးသည့်ဥပဒေ၊ သွေးသန့်စင်ရန်ဥပဒေ၊ ဂျာမန်သွေးနှင့် ဂျာမန်ဂုဏ်ကို ကာကွယ်ရန် ဥပဒေ၊ မိသားစု၏ဆန္ဒကို နိုးကြားစေသောဥပဒေ၊ ကလေးမွေးဖွားမှု ကျဆင်းမှုကို တိုက်ဖျက်ခြင်း (အိမ်ထောင်ရေး ချေးငွေများ၊ မိသားစု တန်းတူညီမျှရေး)၊ ကယ်ဆယ်ရေး အဖွဲ့အစည်း မိခင်နှင့် ကလေး၊ အခြေချရေး လုပ်ရှားမှု၊ Heimst tten Amt၊ ကျန်းမာရေး စီမံခန့်ခွဲမှု အစီအမံများဖြင့် ပြည်သူ ့ကျန်းမာရေး မြှင့်တင်ရေး၊

Fuhrer-

"ကျွန်ုပ်တို့၏ အမျိုးသားဆိုရှယ်လစ်အစီအစဉ်သည် လူတစ်ဦးချင်းစီ၏ လစ်ဘရယ်အယူအဆနှင့် မာ့က်စ်ဝါဒီအယူအဆကို အစားထိုးပေးသည်၊ အလွန်ရိုးရှင်းပြီး တိမ်မပြုနိုင်သောဝါကျဖြစ်သော်လည်း ကြီးမားသောအကျိုးဆက်များဖြင့် သမိုင်းတစ်လျှောက် ပထမဆုံးအကြိမ်ဖြစ်ကောင်းဖြစ်နိုင်သည်၊ လူ သားတို့ တည်ရှိရာ ဤနိုင်ငံ၌ ငါတို့အား ပေးဆောင်အပ်သော အလုပ်အားလုံး၏ အသိပညာသည် အမွန်မြတ်ဆုံး ဖြစ်ပေရော လူ သားတို့အတွက် အမင်္ဂလာမြတ်ဆုံး ဘုရားသခင်ထံမှ ထိန်းသိမ်းစောင့်ရှောက်ခြင်းမှာ ပေးထားသော သွေးနှင့်ဆိုင်သော အမျိုးအစားဖြစ်သည်"

ဂျာမန်လူ မျိုးများ၏ အသက်မွေးဝမ်းကျောင်းလုပ်ငန်းအဖြစ် တောင်သူ လယ်သမားလုပ်ငန်းကို အထူ းမြှင့်တင်ထားသည်။ Reichserbhof ဥပဒေက လယ်သမားကို သူ ့ရဲ့မြေပိုင်နဲ့ ထပ်ပြီး ချည်နှောင်ထားတယ်။ သွေးနှင့် မြေဆီလွှာ ပေါင်းစပ်ခြင်းသည် ဂျာမန်လူ မျိုးများ၏ အသက်ကို လုံခြုံစေပါသည်။ ဈေးကွက်နှင့် ဈေးနှုန်း စည်းမျဉ်းများမှတဆင့် လယ်ယာမြေမှ အထွက်နှုန်းကို လုံခြုံစေခြင်း၊ ပြည်သူ များအတွက် စားနပ်ရိက္ခာထောက်ပံ့ရေး (ထုတ်လုပ်မှုတိုက်ပွဲ)၊ The Führer

"တတိယ Reich သည် လယ်သမားအင်ပါယာ ဖြစ်လာလိမ့်မည်၊

သို့မဟုတ် Hohenstaufen နှင့် Hohenzollern အင်ပါယာများကဲ့သို့ ကွယ်ပျောက်သွားလိမ့်မည်။

Machine Translated by Google

အလုပ်သမား- အလုပ်သမားလမ်းစဉ်၏ လစ်ဘရယ်မာ့က်စ်ဝါဒအမြင်မှ ဂျာမန် "အလုပ်ကျင့်ဝတ်" သည် အလုပ်သမား၏ မြင့်မြတ်မှုနှင့် အလုပ်သမား၏ဂုဏ်သိက္ခာကို ပြန်လည်ရရှိစေသည်။ လက်လုပ်လက်စား အလုပ်သမားသည် အကြီးအကဲလုပ်သူနှင့် တူ ညီသော ဂုဏ်သိက္ခာကို နှစ်သက်သည်။ မေလ (၁) ရက်နေ့အား "အမျိုးသားအလုပ်သမားနေ့" အဖြစ် နိုင်ငံတော်အားလပ်ရက်အဖြစ် သတ်မှတ်ကြေငြာခဲ့ပါသည်။

အလုပ်သမား ၆ ဒသမ ၅ သန်းသည် အလုပ်နှင့် မုန့်များ ရရှိကြသည်။

Fuhrer-

"ငါ့ဘဝရဲ့ အဆုံးမှာ German Reich အတွက် အလုပ်သမားကို အနိုင်ရခဲ့တာလို့ ပြောနိုင်တာထက် ငါ့ဘဝမှာ ဂုဏ်ယူစရာ ကြီးကြီးမြားမား ရှိမှာ မဟုတ်ဘူး ။" အလုပ်လုပ်ကိုင်ခွင့်များ အကဓောင်အထည်ဖော်ရေးအပြင် အမျိုးသားဆိုရှယ်လစ်နိုင်ငံတော်၏ လူ မှုရေးမူဝါဒသည် ကိုယ်ရည်ကိုယ်သွေး အပြည့်အဝ ဖွံ့ဖြိုးတိုးတက်လာစေရန်အတွက် သင့်လျော်သော အတိုင်းအတာများကို ဆောင်ရွက်ခဲ့ပါသည်။

စွမ်းဆောင်ရည်နှင့် ဇာတ်ကောင်သည် ဂျာမန်တိုင်းကို တိုးတက်စေပါသည်။

ဤအဆုံးသတ်တွင် လူတိုင်းအတွက် လမ်းခင်းရန် ဖြစ်နိုင်ခြေကို ဖန်တီးထားသည်။

ဂျာမန်တို့၏ စွမ်းရည်၊ စွမ်းဆောင်ရည်နှင့် စရိုက်လက္ခဏာများတွင် တိုးတက်ရန်။

မည်သူ မဆို ကျောင်းပညာရေးကို မခွဲခြားဘဲ အရာရှိဖြစ်လာနိုင်ပြီး ယနေ့ခေတ် ယောကျ်ားလေးတိုင်းသည် အခမဲ့ အဆင့်မြင့်ပညာရေး (အမျိုးသားနိုင်ငံရေးပညာသိပ္ပံများ၊ အဒေါ့ဖ်ဟစ်တလာကျောင်းများ၊ Hauptschulen)၊ တက္ကသိုလ်လေ့လာမှုများနှင့် နိုင်ငံရေးခေါင်းဆောင် Langemarck လေ့လာမှုများ၊ Ordensburgen တို့၏ အသက်မွေးဝမ်းကြောင်းလုပ်ငန်းများတွင်လည်း အလားတူဖြစ်သည်။

နိုင်ငံလုံးဆိုင်ရာ အလုပ်သမားရေးရာဥပဒေသည် အလုပ်ရှင်နှင့် အလုပ်သမားတို့၏ ဆန့်ကျင်မှုကို ခေါင်းဆောင်များနှင့် နောက်လိုက်အသိုင်းအဝိုင်းနှင့် အစားထိုးသည်။

ဂျာမန်အလုပ်သမားတပ်ဦးတွင် တီထွင်ဖန်တီးနိုင်သူ များအားလုံးပါဝင်သည်- အလုပ်သမားများနှင့် စွန့်ဦးတီထွင်သူ များ၊ ဉာဏလုပ်သားများနှင့် ကုန်သည်များ ၊ အလုပ်လုပ်ကိုင်သူ ၁၈ သန်းခန့်ရှိသည်။

အခြေခံလူ မှုရေးအစီအမံများဖြစ်သည့် အာကာသစီမံကိန်း၊ အခြေချနေထိုင်မှု၊ လုပ်ငန်းခွင်ကျန်းမာရေးနှင့် ဘေးကင်းရေး၊ လူ မှုဖူ လုံရေး၊ လူ မှုဖူ လုံရေး၊ အလုပ်နှင့် အားလပ်ရက်အစီအစဉ် များ၏ လှုပမှု၊ KdF ပါဝင်ကူ ညီပါ။

Machine Translated by Google

ဖန်တီးသူ ၏ဘဝကို လင်းလက်တောက်ပစေပြီး လုပ်သားအင်အားကို တိုးပွားစေသည်။

စီးပွားရေးကို အမျိုးသားဆိုရှယ်လစ်သဘောအရ ပြန်လည်ဖွဲ့စည်းသည်။ လစ်ဘရယ် အရင်းရှင် တွေးခေါ်မှုကနေ ခွဲထုတ်ပြီး ပြည်သူကို ဝန်ဆောင်မှုပေးတယ်။ ငါးနှစ်အတွင်းမှာ နိုင်ငံ့ဝင်ငွေတွေ တက်လာတယ်။

45.2 ဘီလီယံမှ 68 ဘီလီယံအထိရှိပြီး တစ်ဦးချင်းအခွန်ဝင်ငွေသည် 1932 ခုနှစ်တွင် 6.6 RM မှ 1937 ခုနှစ်တွင် 14 RM သို့ မြင့်တက်လာခဲ့သည်။

စားနပ်ရိက္ခာ အာမခံချက် ရှိတယ်။ ထုတ်လုပ်မှုနှင့် စားသုံးမှုကို နိုင်ငံတော်က ထိန်းချုပ်သည်။

လနေ့စစ်စီမံကိန်းသည် ဂျာမဏီနိုင်ငံမှ ကုန်ကြမ်းပစ္စည်းများ ဝယ်ယူရေးတွင် ပြည်ပမှ တင်သွင်းမှုမှ ကင်းလွတ်ခွင့်ရခဲ့သည်။ အမျိုးသားစီးပွားရေးသည် ကမ္ဘာ့စီးပွားရေးနှင့် အမှီအခိုကင်းသည်။ ပြည်တွင်းဈေးကွက် စည်းမျဉ်းစည်းကမ်းသည် နိုင်ငံခြားကုန်သွယ်မှုကို လွတ်လပ်စွာ ကူ းသန်းခွင့် ပေးသည်။

အခွင့်အာဏာအယူအဆ၊ ခေါင်းဆောင်မှုနိယာမနှင့် သစ္စာခံမှုသည် ဂျာမန်တို့၏ဘဝကို ဆုံးဖြတ်သည်။

ပြည်နယ်၏အသစ်တည်ဆောက်မှု- Führerstaat။ ဝန်ထမ်း

ရာထူ းအားလုံးတွင် တာဝန်ရှိသည်။ ဂုဏ်သိက္ခာ၊ သစ္စာစောင့်သိမှု၊ စရိုက်လက္ခဏာ၊ စွမ်းဆောင်ရည်နှင့် နာခံမှုတို့သည် ဂျာမန်ဘဝ၏ အခြေခံမဏ္ ိုင်များဆီသို့ တစ်ဖန် မြှင့်တင်ပေးခဲ့သည်။

Fuhrer-

"အားလုံးသော သီလနှင့် စွမ်းအားအားလုံး၏ ပေါင်းလဒ်သည် အလိုဆန္ဒနှင့် အမိန့်ပေးမှုသာလျှင် အကျိုးသက်ရောက်နိုင်သည်ကို ငါတို့သည် ဘယ်သောအခါမျှ မမေ့ပါနှင့်။"

"စည်းကမ်းရှိသောခေါင်းဆောင်မှု- ... အားလုံး၏အထိန်းအချုပ်မဲ့ဆန္ဒကိုရရှိရန်အတွက် လူတစ်ဦးချင်းစီ၏ရိုင်းစိုင်းသောဆန္ဒကို ယဉ်ပါးစေပါသည်။"

ပါတီနဲ့ ပြည်နယ် ညီညွတ်ရေး။ NSDAP သည် ဂျာမန်နိုင်ငံ (Law to Secure Party and State) ၏ ဂျာမန်အယူအဆကို ကိုင်ဆောင်သူဖြစ်လာသည်။ ပါတီသည် အမျိုးသားဆိုရှယ်လစ်ဝါဒ၏ အဓိကအချက်ဖြစ်ပြီး ပါတီနှင့် နိုင်ငံတော်အတွက် ခေါင်းဆောင်များ၏ လှောင်အိမ်ဖြစ်သည်။

Machine Translated by Google

တစ်ပြည်ထောင်စနစ် ထူ ထောင်ရေး။ နိုင်ငံများ (ဂျာမနီပြည်နယ်များ) ၏ အချုပ်အခြာအာဏာကို Reich သို့ လွှဲပြောင်း ပေးသည်။ Reich နိုင်ငံသားဖြစ်မှုသည် ယခင်နိုင်ငံသားဖြစ်မှု၏ နေရာကို ယူသည်။

တစ်စိတ်တစ်ပိုင်းပြည်နယ်သည် Reich ၏မဏ္ဍ ိုင်တစ်ခုမျှသာမဟုတ်" တစ်ခုတည်းသောမဏ္ဍ ိုင်များဖြစ်သည်။

ဂျာမန်လူ မျိုးများနှင့် အမျိုးသားဆိုရှယ်လစ်လှုပ်ရှားမှု" (The
Führer၊ ၁၉၃၃ ပါတီကွန်ဂရက်ဖွင့်ပွဲတွင် ကကြေငြာချက်)

ယဉ်ကျေးမှုသည် Germanic တစ်ဖန်ဖြစ်လာသည်၊ ၎င်း၏အနှစ်သာရနှင့်အခြေအရာအားလုံးသည်ယဉ်ကျေးမှုဘဝနှင့်တစ်ခုအတွက်အခြေခံမှ ဖယ်ရှားပစ်သည်။

ယဉ်ကျေးမှု အဆင့်အတန်း မြင့်မားအောင် ဖန်တီးထားသည်။ အနုပညာရှင်အားလုံးကို Reich Chamber of Culture တွင် စုစည်းထားသည်။

Fuhrer-

"ပြန်လည်ရှင်သန်ခြင်းမဟုတ်ရင် ဂျာမန်လူ မျိုးတွေ ပြန်လည်ရှင်သန်လာဖို့ ကျွန်တော်တို့ စိတ်ကူ းကြည့်လို့ မရ ပါဘူ း။

ဂျာမန်ယဉ်ကျေးမှုနှင့် အထူ းသဖြင့် ဂျာမန်အနုပညာ" (၁၉၃၃ ခုနှစ်၊ အောက်တိုဘာလ ၁၆ ရက်၊ မျူ ြ နစ်ချ်)

Führer သည် နိုင်ငံပေါင်းချုပ်အသင်းကြီးမှ နုတ်ထွက်ပြီး ဂျာမန်လူ မျိုးများ၏ဂုဏ်သိက္ခာဖြင့် နိုင်ငံခြားရေးမူဝါဒ လွတ်လပ်ခွင့်ကို ပြန်လည်ရရှိခဲ့သည်။

၁၉၃၃ ခုနှစ် အောက်တိုဘာလ ၁၄ ရက်နေ့တွင် အဒေါ့ဖ် ဟစ်တလာသည် နိုင်ငံခြားသားများ၏ ခိမြီးခြောက်မှုကို ရင်ဆိုင်ကာ နိုင်ငံပေါင်းချုပ် အသင်းမှ နုတ်ထွက်ခဲ့သည်။ သူ ့ရဲဘော် အနည်းငယ်မျှသာ အခြေအနေ၏ အန္တရာယ်ရှိသော သဘောသဘာဝကို စိတ်ကူ းမရှိ၊ Führer ရဲ့ ရဲစွမ်းသတ္တိနဲ့ စိတ်ပိုင်းဖြတ်မှုက သူ ့ကို ခက်ခဲတဲ့နာရီအတွင်း အောင်နိုင်ခဲ့တယ်။

1935 ခုနှစ် မတ်လတွင် ဂျာမန်လူ မျိုးများသည် Wehrpflicht ကို မိတ်ဆက်ခြင်းဖြင့် ၎င်းတို့၏ စစ် အချုပ်အခြာအာဏာကို ပြန်လည်ရရှိခဲ့သည်။

၁၉၃၅ ခုနှစ် ဇန်နဝါရီလတွင် Saar ဒေသ၏ ကံကြမ္မာကို ဆုံးဖြတ်ခဲ့သည်။

1936 ခုနှစ် မတ်လတွင် ပတ်ဝန်းကျင်က အရာအားလုံးကို အမုန်းတရားများဖြင့် မငြိမ်ရေသဖြင့် Rhineland သို့ ချီ တက်လာခဲ့သည်။ ပြည်ပနိုင်ငံတွကေ ဘာကိုမှ မတုံ့ပြန်ရဲဘူ း။

Machine Translated by Google

အာဏာသိမ်းမှု လနေ့စ်ပြည့် နှစ်ပတ်လည်နေ့တွင် ဗာဆိုင်းကွခြေးမိျြစာချုပ်၏ လက်မှတ်ကို ရုပ်သိမ်းလိုက်သည်။

စပိန်တွင် ခါမြ်းခြောက်နသေော ဖွံ့ဖိုးြတိုးတက်မှုကို လူတိုင်း မှတ်မိနသေေးသည်။
Führer သည် ဂျူ းမာ့က်စ်ဝါဒီ Bolshevism ၏ အန္တရာယ်ရှိသော နောက်ကခြောင်းပန်ြခါမြ်းခြောက်မှုမှ ဂျာမနီနှင့် ဥရောပကို ဝင်ရောက်စွက်ဖက်ကာ ကယ်တင်ခဲ့သည်။ ၁၉၃၆ ခုနှစ် နိုဝင်ဘာလတွင် အမျိုးသား စပိန်အစိုးရကို ဂျာမနီမှ အသိအမှတ်ပြုခြဲ့သည်။

1938 ခုနှစ် မတ်လ 12 ရက်နေ့ နေ့လည်တွင် Führer သည် သူ ့အိမ်သို့ ဝင်ရောက်ခဲ့သည်။
နိုင်ငံ

မတ်လ 13 ရက် 1938 တွင် Anschluss ဥပဒေကို ပမြ္ဌာန်းခဲ့သည်- "သြစတီးြယားသည် ဂျာမန် Reich နိုင်ငံဖစြ်သည်။ Führer ၏ ကီးြမြတ်မှုနှင့် မွေးရပ်မခြေအပေါ် သစ္စာစောင့်သိမှုသည် သန်းပေါင်းများစွာသော ဂျာမန်လူ မျိုးများကို အိမ်ပန်ြစခေ့ဲသည်။

1938 ခုနှစ် အောက်တိုဘာလတွင်၊ အန္တရာယ်ရှိသော နိုင်ငံခြေးရေးမူဝါဒတင်းမာမှုများကို ဖယ်ရှားပီးြနောက် ဂျာမန်တပ်များက ဆူဒီတန်ဂျာမန်နယ်မခြေကို သိမ်းပိုက်နိုင်ခဲ့သည်။

Sudetenland သည် အိမ်သို့ပန်ြလာသည်။

မတ်လ 14 ရက် 1939 တွင်စလိုဗက်ကီးယားနိုင်ငံသည်၎င်း၏လွတ်လပ်ရေးကခြေငြာခဲ့ပီးြ၎င်း၏ကံကမ္မြာကို Führer လက်ထဲသို့ထည့်ခဲ့သည်။
မတ်လ 16 ရက်နေ့တွင် Bohemia နှင့် Moravia ကိုဂျာမန်တပ်များကသိမ်းပိုက်ခဲ့ပီးြCzechoslovakia ပိုြကွဲပီးြနောက်ဂျာမနီအတွက်အကီးြမားဆုံးအန္တရာယ်များကိုဖယ်ရှားခဲ့သည်။

မတ်လ 21 ရက် 1939 တွင် Lithuania သည် Memelland ကိုဂျာမနီသို့ပန်ြလည်လွှဲပခြောင်းခဲ့သည်။

ဇွဲရှိရှိ၊ ရည်ရွယ်ချက်ရှိရှိ၊ စိတ်ပိုင်းဖတြ်ထားသော အလုပ်၏ ခြောက်နှစ်တာအတွင်း Führer သည် မဟာဂျာမနီကို တည်ဆောက်ခဲ့သည်။
Führer ၏ မပျက်စီးနိုင်သော ကုသိုလ်တစ်ခု။ Versailles စနစ်သည် ဘုတ်အဖွဲ့တစ်လျှောက် ပိုြကျသွားသည်။

အဒေါ့ဖ် ဟစ်တလာ၏ ထူ းခြားသော နိုင်ငံ့ဝန်ထမ်းများနှင့်တူ သော အရည်အချင်း၊ ၎င်း၏ဆန္ဒနှင့် တစ်ခုတည်းသော စိတ်ပိုင်းဖတြ်မှုတို့ကခြောင့် ကျေးဇူ းတင်ထိုက်ပါသည်။

Machine Translated by Google

"the Reich" သည် ရန်သူများကမ္ဘာကြီးနှင့် ရင်ဆိုင်ရသည့် အချိန်တိုလေးအတွင်းမှာပင် ဓားကို သိမ်းပိုက်ပြီး လိုအပ်သော ခွန်အားကို ရရှိပြီးကျန်ကမ္ဘာနှင့် ပဋိပက္ခအားလုံးကို ရင်ဆိုင်ရန် လိုအပ်သော ခွန်အားကို ရရှိခြင်းမရှိဘဲ ဖန်တီးနိုင်သည် ။ နိုင်စရေန်။

ဤသည်မှာ အင်ပါယာအတွက် ဂျာမန်လူ မျိုးများ၏ ဒဏ္ ာရီဆန်ဆန် တစောင့်တမှုမှာ လက်တွေ့ဖြစ်လာခဲ့သည်။

30.Does မကဘြခဏ

၏ ပခြာဆိုချက်နှင့် ကိုက်ညီခဲ့ရသည်။

အမျိုးသား ၏ ဘုရားမဲ့

ဆိုရှယ်လစ်တွေနဲ့ ကိုက်ညီတယ်။

ကိုယ်တွေ့လား?

ဘုရားမဲ့ခြင်း၏ အခိုင်အမာပခြာဆိုမှုသည် အမျိုးသားဆိုရှယ်လစ်စနစ်၏ နက်နဲသောအသိပညာသို့ မထိုးဖောက်ရသေးသော စက်ဝိုင်းများမှသာ ထွက်ပေါ်လာနိုင်သည်။

ကျဉ်းမြောင်းသော ကရုဏာတရားဖြင့်သာ ကြီးစိုးသော သူတို့အား၊
အယူ ဝါဒ၊ ကျွန်ုပ်တို့သည် ကျွန်ုပ်တို့အား ဘုရားမရှိဟု အစွပ်စွဲခံရသောကြောင့် စစ်ရှုံးမည်ကို စိုးရိမ်၍ ဆိုကပြေါစို့-
အမျိုးသား ဆိုရှယ်လစ်ဝါဒသည် ဘုရားသခင်ကို ရှိသလေးစားသော အသိပညာဖြင့် အမြစ်တွယ်သည်ဟု ဆိုကပြေါစို့။

Machine Translated by Google

Führer ကို ကြည့်ရအောင်။

သူ ၏ လုပ်ဆောင်ချက်များတွင် Führer သည် သူ ့ကိုယ်သူ အနန္တတတန်ခိုးရှင်၏ အလိုတော်နှင့် တစ်သားတည်းဖြစ်ကြောင်း အမြဲသိနေပြီး သူ ၏ ကြီးကြျယ်သော မိန့်ခွန်းများတွင် အထပ်ထပ် ဖော်ပြနေပေါသည်။

ကျွန်ုပ်တို့ ဂျာမန်လူ မျိုးများသည် နက်နက်ရှိုင်းရှိုင်း ဘာသာရေးကိုင်းရှိုင်းပြီးသွေးဖြင့် ကိုးကွယ်ကြသည်။ ကျွန်ုပ်တို့သည် ကျွန်ုပ်တို့၏ပတ်ဝန်းကျင်နှင့် ကျွန်ုပ်တို့အတွင်း၌ ဘုရားသခင်ကို ဖန်ဆင်းခြင်းစွမ်းအားအဖြစ် ယုံကြည်ကြသည်။ ဒီ ယုံကြည်ချက်သည် ကျွန်ုပ်တို့၏ နိုင်ငံရေးနှင့် နာမ်ပိုင်းဆိုင်ရာ လုပ်ဆောင်ချက်အားလုံးကို ယဘေုယျအားဖြင့် ဆုံးဖြတ်သည်။

အမျိုးသားဆိုရှယ်လစ်စနစ်သည် မြင့်မြတ်သောဇာစ်မြစ်နှင့် ဘဝအဓိပ္ပာယ်ကို အသိအမှတ်ပြုသည်။ ၎င်း၏ကမ္ဘာ့အမြင်သည် ဂျာမန်လူ မျိုးများတွင် ရုပ်ဝါဒကို ပြီးပြည့်စုံအောင်ကျော်လွှားနိုင်ရန်နှင့် လူနှင့်လူ မျိုး၏တန်ဖိုးများတွင် ဖော်ပြထားသည့်အတိုင်း ထာဝစဉ် ပြန်လည်ရောက်ရှိစေရန်နှင့် မြင့်မြတ်သောစွမ်းအားများဆီသို့ အသစ်ပြန်လည်ရောက်ရှိစေရန် ကြိုးပမ်းသည်။

အမျိုးသားဆိုရှယ်လစ်အတွက်၊ အိမ်ထောင်ရေး၊ မိသားစုနှင့် မျိုးနွယ်စုသည် လူ မှုရေးရေည်ရှယ်ချက်ကို ကိုယ်စားပြုရုံသာမက အသက်ကို ထိန်းသိမ်းစောင့်ရှောက်ရန်နှင့် မှုြ့တင်ရန် မြင့်မြတ်သောမစ်ရှင်ကိုလည်း ဆိုလိုသည်။

ဤအကြောင်းကြောင့် အမျိုးသားဆိုရှယ်လစ်စနစ်သည် ဂျာမန်ဝိညာဥ်၏ယုံကြည်ခြင်းစွမ်းအားများဖြင့်သာ ကျော်လွှားနိုင်သော သမေင်းတမန်ဖြစ်နိုင်သည့် အန္တရာယ်အားလုံးကို အမရေိကန်ဘာသာဖြင့် နည်းပညာဆိုင်ရာ တိုင်းတာမှုတွင် စိုးလ်နှင့်ဘုရားမဲ့ Bolshevism တွင် မြင်သည်။ ဘိုးဘွားစဉ် ဆက် မြေးအဆွအေမျိုးတို့အား ကတိကဝတ်ပြုခြင်းဟူ သည် အဘယ်သူမျှ မပစ်မှားနိုင်သော မြတ်သောတရားတို့ကို နာခံခြင်းဟု ဆိုလိုသည်။

ဤလောက၌ ကောင်းမြတ်ခြင်း၏ အောင်ပွဲအပေါ် ကျွန်ုပ်တို့၏ယုံကြည်ချက် (မွန်မြတ်၍ ခိုင်ခံ့သောသဘောဖြင့်) ဘုရားသခင်ကို ယုံကြည်ခြင်းနှင့် မြင့်မြတ်သောဥပဒေများရှေ့တွင် အဆုံးစွန်သောတာဝန်ဟု ယူ ဆပါသည်။

ခေါင်းဆောင်က အပြင်းထန်ဆုံး ကမ္ဘာ့အာဏာစက်လို ခေါ်တဲ့ စံပြမှာ မြင့်မြတ်တဲ့ စိတ်အားထက်သန်မှုကို ကျွန်ုပ်တို့ မြင်တွေ့ရပါတယ်။ ကျွန်ုပ်တို့၏လူ မျိုးရေးအတွေးသည် လူ သား၏မြင့်မားသောဖွံ့ဖြိုးတိုးတက်မှုတွင် ဘုရားသခင်၏ပညတ်တော်တစ်ခုဖြစ်ကြောင်း အသိအမှတ်ပြုသည့် "လောကအမြင်ကိုဖော်ပြခြင်း" သာဖြစ်သည်။ ကျွန်ုပ်တို့၏ ဆိုရှယ်လစ်စနစ်သည်လည်း မြင့်မြတ်သောကမ္ဘာ့အစီအစဉ် အပေါ် ကျွန်ုပ်တို့၏ စစ်သွေးကြွများ၏ ယုံကြည်ကိုးစားမှု၏ အကျိုးဆက်တစ်ခုသာဖြစ်သည်။

Machine Translated by Google

လူများသည် ဖန်ဆင်းခြင်းဆိုင်ရာ မငြိမ်မသက်သောအစီအစဉ်၏ အဖွဲ့ဝင်ဖြစ်သည်။ ထို့ကြောင့် လူတိုတွင် တစ်ဦးချင်းသည် ဘုရားသခင်၏ ပညတ်တော်အောက်တွင် ရှိနေသည်။ ဤဥပဒေသည် သင့်လျော်သောအသက်တာ၏ အမျိုးအစားအလိုက် မိမိအသက်တာကို အသုံးပြုရန် တာဝန်နှင့် ချည်နှောင်ထားသည်။ ထို့ကြောင့်၊ ကျွန်ုပ်တို့အတွက် အမျိုးသားဆိုရှယ်လစ်များ၊ ကျွန်ုပ်တို့၏လူများနှင့် Reich တို့၏ အကျိုးစီးပွားကို ချိုးဖောက်ခြင်းသည် ဘုရားသခင်ကို မနေ့လျော့ခြင်း၏ အထင်ရှားဆုံးသော လက္ခဏာဖြစ်သည်။

ဘုရားသခင်ကို ဝတ်ပြုလိုသူတိုင်းသည် အမိနိုင်ငံနှင့် စတင်ရမည်။

အဲဒါက ဘုရားသခင်ရဲ့ တန်ခိုးပဲ။

လူတွေအပေါ်မှာ ကွဲပြားတဲ့သူတွေက သူတို့ကိုယ်သူတို့ သူတို့ကိုယ်သူတို့ အထက်ကို မြှောက်တင်ပြီးတော့ ဘယ်သူတွေဖြစ်တယ်ဆိုတာ မခံစားရတော့ဘူး း၊ ဘယ်သူတွေလဲဆိုတာ မခံစားရတော့ဘူး း။

အမြင့်ဆုံးအာဏာက လက်ထဲမှာရှိတယ်။

မင်းက ရဲရင့်ပြီးဘာသာတရားကိုင်းရှိုင်းတဲ့ တိုက်ခိုက်ရေးသမားတွေ

ဘယ်နှစ်ကိုမြဲလုပ်ခဲ့ရလဲ။

Machine Translated by Google

“ဘုရားသခင်က ငါတို့ကို ပေးခဲ့တယ်။

"ခွန်အား"

ဘုရားအလိုရှိ၊ ငါတို့အလိုရှိရမယ်။

Walter Flex

Machine Translated by Google

31. ကျွန်ုပ်တို့သည် ၎င်းကို မည်သို့ထိန်းသိမ်းမည်နည်း။

အမျိုးသား

ဆိုရှယ်လစ်ကမ္ဘာကြီးသည် မဖြစ်မနေဥပဒေအဖြစ် အသက်ရှင်လျက် အသက်ဝင်သည်ဟု ရှုမြင်သည်။

အနာဂတ်မျိုးဆက်များအတွက်

အဖွဲ့ဝင်များသည် စိတ်ကူးကို သယ်ဆောင်သူများဖြစ်ကြောင်း အသိစိတ်ရှိ၍ ၎င်းတို့၏ ပုဂ္ဂိုလ်ရေးဘဝတွင် မည်သည့်အချိန်တွင်မဆို သိရှိနားလည်ရန်နှင့် ၎င်းကို "နိုင်ငံရေးစစ်သည်" အဖြစ် ရပ်တည်နိုင်ရန် လူကိုကြမ်းများသော ခေါင်းဆောင်မှုကို ဖန်တီးခြင်းဖြင့် အဖွဲ့ဝင်များက ၎င်းတို့ကိုယ်သူတို့ စိတ်ကူးကို သယ်ဆောင်လာသူများဟု အသိစိတ်ရှိကြသည်။

နိုင်ငံ့ခေါင်းဆောင်တိုင်းသည် ၎င်း၏တည်ရှိမှုတည်မြဲစေရန်၊ ခေါင်းဆောင်မှုအောက်တွင် နိုင်ငံရေးအဖွဲ့အစည်း၏တွဲဖက်သယ်ဆောင်သည့် "ခေါင်းဆောင်မှုအဆင့်" ဖြစ်သည့် နိုင်ငံရေးအရပါဝင်သော stratum၊ ထို့ကြောင့် ခေါင်းဆောင်မှုနှင့် လိုက်နာမှုအတွက် မဖြစ်မနေလိုအပ်သော အတွင်းဥပဒေဖြစ်သင့်သည့် လောကအမြင်ကို အသိစိတ်နှင့် မသိစိတ်က ခံစားနိုင်ရန် စွမ်းရည်နှင့် ငြင်းမနိုင်သော ဆန္ဒရှိရပါမည်။ အကြောင်းမူကား "ကမ္ဘာ့အမြင်တိုင်းသည် ၎င်းတို့အား ခုခံကာကွယ်လိုသူ၏ ဆန္ဒအတိုင်းသာ ခိုင်မာသည်" (Rosenberg။) ၎င်းသည် ပိုမိုအားကောင်းလာလေ၊ ၎င်းတို့အား ဖုံးအုပ်ထားသော လူတို့၏ လောကအမြင်သည် သဘာဝကျသော အထောက်အကူပစ္စည်းများကို ပိုမိုရရှိလာကာ ဤစွမ်းရည်တစ်ခုစီကို ဖွံ့ဖြိုးလာစေနိုင်သည်။ ပညာရေးနှင့် ကိုယ်ပိုင်ပညာဖြင့် ပို၍ပြည့်စုံသည်။

အခြေအနေစေ့ခုလုံးသည် အကောင်းဆုံးကို ရွေးချယ်ရန် လိုအပ်သည်။

Machine Translated by Google

သူတို့ကိုယ်သူတို့ အသန့်ရှင်းဆုံးသော လူများ၏ စရိုက်လက္ခဏာများကို ဖော်ညွှန်းထားသည့် သွေးနှင့်ပတ်သက်သည့် အကောင်းဆုံးကို ရွေးချယ်ကာ တင်းကျပ်သော ပညာရေးနှင့် တိမ်းညွှတ်မှုကို ခံယူရမည်၊ သို့မှသာ ၎င်းတို့၏ ငိုက်မျဉ်းနေသော ပိုင်ဆိုင်မှုများ၏ အမြင့်ဆုံးသော ဖွံ့ဖြိုးတိုးတက်မှုကို ရရှိနိုင်မည်ဖြစ်သည်။ ရွေးချယ်မှုမှာ ပိုမိုယုံကြည်စိတ်ချရလေလေ၊ ဤပညာရေးသည် ၎င်း၏ပန်းတိုင်သို့ရောက်ရှိရန် အောင်မြင်ရန် ပိုမိုလွယ်ကူလေဖြစ်သည်။ အမျိုးသားဆိုရှယ်လစ်ကမ္ဘာ့အမြင်က လူများကို အမြင့်မြတ်ဆုံးတန်ဖိုးအဖြစ် အသိအမှတ်ပြုထားသောကြောင့် ရွေးချယ်ခြင်းအတွက် အခြေခံအချက်မှာ ပြည်သူတစ်ရပ်လုံးသာ ဖြစ်နိုင်ပြီး၊ ၎င်းသည် ဂျာမန်လူ မျိုးနှင့်သာ သက်ဆိုင်သောကြောင့် ဂျာမန်လူ မျိုးများ၏ အကောင်းဆုံးကို ဆွဲဆောင်ပြီး တစ်စုံတစ်ခုအဖြစ် ဖွဲ့စည်းထားသည်။ အမျိုးအစား။

အမျိုးသားဆိုရှယ်လစ်ကမ္ဘာ့အမြင်သည် ၎င်း၏အာဏာဖွဲ့စည်းပုံအမျိုးအစားကို သက်သေပြခဲ့ပြီးဖြစ်သည်။ အုပ်ချုပ်သူ လူ တန်းစား အမျိုးအစား အနေဖြင့် နိုင်ငံရေး စစ်သား ဆိုသည်မှာ နိုင်ငံရေး ဆိုသည်မှာ ပြည်သူကို ဝန်ဆောင်မှု ပေးသည့် နိုင်ငံရေး စစ်သား ဖြစ်သည် ။ ဤစစ်သား အမျိုးအစားကို အကျွေးမဲ့ သဘောထား၍ မည်သူ မဆို အုပ်ချုပ်သူ လူ တန်းစား၏ အဖွဲ့ဝင်အဖြစ် အသိအမှတ်ပြုခံရဖွယ် ရှိသည်။ မျိုးဆက်သစ်လူ ငယ်များ၏ နှလုံးသားများကို သယ်ဆောင်သွားခဲ့သည်။

ခေါင်းဆောင်အားလုံး၏ တာဝန်သည် ကြီးမားသောတာဝန်ဖြစ်သည်၊ ထို့ကြောင့် ပါတီခေါင်းဆောင်ဖြစ်စေ၊ အရာရှိဖြစ်စေ၊ အရပ်ဘက်ဖြစ်စေ အုပ်ချုပ်သူလူ တန်းစားတစ်ရပ်ချင်းစီ၏ ပတ်သားသောအခြေခံသဘောထားကို တောင်းဆိုရမည်။ ကျွန်ုပ်၊ ပညာပေးသူ ၊ အနုပညာရှင်၊ သိပ္ပံပညာရှင်၊ နည်းပညာရှင်၊ တောင်သူ လယ်သမား သို့မဟုတ် စီးပွားရေးခေါင်းဆောင်။

Machine Translated by Google

"ကျွန်ုပ်တို့သည် ခိုင်မာသော၊ အားကိုးအားထားပြုနိုင်သော၊ သစ္စာရှိ၊ နာခံမှုရှိပြီး လျောက်ပတ်သော ကျားမ အမျိုးအစားကို ပျိုးထောင်လိုသည်၊ သို့မှသာ သမိုင်းမတင်မီ ကျွန်ုပ်တို့၏ လူ မျိုးကို ရှက်စရာမလိုတော့ပါ။"

{Adolf Hitler}

Machine Translated by Google

အခက်ခဲဆုံးရှေးချယ်မှုတွင် Führertum ကို ဂျာမန်လူ မျိုးများအား တံဆိပ်တုံးထုပါးကြွနိုပ်တို့၏ ကံကမြှမာကို ဆုံးဖတြ်ပေးမည့် Führertum ကို ဖွဲ့စည်းထားသည်။

Reich

Machine Translated by Google

ဒီမှာ အရာရှိက အရင်လာတာ။ သူ့ အဖွဲ့သားတွေရဲ့ စံပြသဘာဝထားအတိုင်း တိုက်ပွဲမှာ ရှေ့ကို ကိုးပြမ်းပြီးအမြဲဆုံး ဆိုရှယ်လစ် အနစ်နာခံမှုကို အသက်စွန့်ပြီးပြညာသင်ပေးသူလည်း ဖြစ်တာကြောင့်၊

ဂျာမန်လူ ! ရာနှင့်ချီသော တန်ဖိုးအရှိဆုံး ဂျာမန် အမျိုးသား အမျိုးသမီး ထောင်ပေါင်းများစွာပင် အရာရှိ၏ လက်ထဲသို့ နှစ်ပေါင်းများစွာ ဖြတ်သန်းခဲ့ရသည်။

မိသားစုတွင် မည်သို့ပင် ပညာရေးကို စတင်ခဲ့ပြီးကျောင်းဆက်တက်ကာ ပါတီအဖွဲ့ အစည်းများကို တပ်မတော်တွင် သရဖူ ဆောင်းခဲ့သည်။ သို့သော် ပညာရေးဟူ သမျှသည် အမျိုးသားဆိုရှယ်လစ်ဝါဒဖြစ်သည့် မျိုးစိတ်များ၏ သဘာဝတရားသာ ဖြစ်ပသေည်။

အမျိုးသားဆိုရှယ်လစ်စနစ်သည် ဂျာမန်သမိုင်းခတေ်ကာလအားလုံး၏ ပညာရေးဆိုင်ရာ အကြီးမားဆုံးသော ပညာရေးပါဝါဖြစ်ပြီးငင်းသည် လူတစ်ဦးလုံးကို ၎င်းတို့၏ စွမ်းရည်များနှင့် တန်ဖိုးများအားလုံးကို ဆုပ်ကိုင်ထားပြီးသူ ၏လူများနှင့် မှန်ကန်သောဆက်ဆံရေးသို့ ပို့ဆောင်ပေးသောကြောင့်ဖြစ်သည်။

ဤအယူ ဝါဒပညာတွင် အရာရှိ၏ကြီးမားသောတာဝန်မှာ ၎င်း၏တိုက်ခိုက်ရေးတာဝန်များအပြင် အတိအကျပင်ဖြစ်သည်။ လူ အမျိုးအစားသစ်ဖွဲ့စည်းရာတွင် ပါဝင်ရန် မြင့်မြတ်သောတာဝန်ရှိသည်။

အမျိုးသားဆိုရှယ်လစ်စနစ်အတွက် ကိုးပြမ်းသည်။ သူသည် ကျွန်ုပ်တို့၏လူ မျိုး၏သဘာဝသဘာဝနှင့် ၎င်း၏ဘဝနိယာမများအားဖြင့် မိမိ၏စစ်သားများအား အသိပညာပေးသူဖြစ်ရမည်၊ ဆိုလိုသည်မှာ ကျွန်ုပ်တို့၏ကမ္ဘာအမြင်သည် သူတို့၏နှလုံးသားထဲတွင် နက်နက်ရှိုင်းရှိုင်းကျောက်ချခံထားရသူဖြစ်သည်။

အထူ းသဖြင့် အရာရှိက ဒီပညာရေးအတွက် အကောင်းဆုံး အခြေအနေတွေ ပေးမယ်။

အဘယ်ကြောင့်ဆိုသော် စစ်သားနှင့်အတူ ဘဝပြဿနာများနှင့်ပတ်သက်သည့် မေးခွန်းများသည် အထူ းသဖြင့် တိုက်ပွဲအတွေ့အကြုံများနှင့် စစ်ပွဲ၏ အဖြစ်အပျက်များကို ရှုမြင်နေသောကြောင့်ဖြစ်သည်။ ထို့အပြင် သူ ၏ခေါင်းဆောင် အရာရှိကိုလည်း ဖတ်ရှုရန် လိုအပ်ပါသည်။

လူ ့အဖွဲ့အစည်း၏ လူ ့ကျင့်ဝတ်အမြင်အရ၊ တာဝန်၊ ဝန်ဆောင်မှုနှင့် ကိုယ်ကျိုးမဖက်သော ဆိုရှယ်လစ်အယူအဆမှ သွေးရင်းသားရင်း အမျိုးသားအသိုက်အဝန်းအတွက် ကိုယ်ကျိုးမဖက် အနစ်နာခံမှုများနှင့် ကျွန်ုပ်တို့၏ သွေးအသိပညာတို့ကြောင့် စစ်ဘက်ဆိုင်ရာ စည်းကမ်း၊ စတေနာနာခံမှုများအတွက် ပညာပေးခြင်း၊

Machine Translated by Google

ယခောက်ျားစွမ်းရည်၊ ရဲစွမ်းသတ္တိ၊ ရဲစွမ်းသတ္တိ၊ စိတ်အားထက်သန်မှု၊ အနစ်နာခံလိုစိတ်၊ တာဝန်သိစိတ်၊ ရဲဘော်ရဲဘက်စိတ်၊ သမ္မာသတိနှင့် လူ မျိုးရေးမာန၊ ဂုဏ်အသရေနှင့် သစ္စာစောင့်သိမှု၊ ဂျာမန်သဘာဝနှင့်သက်ဆိုင်သည့် ဇာတ်ကောင်တန်ဖိုးများ။ စစ်သား၏ အတွေးအခေါ် တိမ်းညွတ်မှုသည် သမိုင်းကို မှန်ကန်သော အမြင်နှင့် အဓိပ္ပာယ်ဖွင့်ဆိုခြင်းဖြင့် ဖြည့်စွက်ရမည် ဖြစ်ကြောင်း ထင်ရှားပါသည်။ သမိုင်းကို မသိတဲ့ လူဟာ အဓိပ္ပါယ်မဲ့စွာ နစ်မြုပ်သွားတယ်။

ထို့ကြောင့်၊ ဂျာမန်အရာရှိသည် ကျွန်ုပ်တို့၏သမိုင်းကြောင်းနှင့် ယင်း၏ပံ့ပိုးကူ ညီမှုနှင့် လှုပ်ရှားတပ်ဖွဲ့များ၏ အကောင်းဆုံးစကားပြန်ဖြစ်ရပါမည်။

ဤပညာရေး၏ရလဒ်သည် အယူဝါဒီအမျိုးသားဖြစ်ရမည်။

ဆိုရှယ်လစ် စစ်သားသည် မငြိမ်မသက်သော တန်ခိုးကို ယုံကြည်ခြင်း နှင့် ပြည့်စုံသည်။

ကျွန်တော်တို့ရဲ့

Weltanschauung သည် ကျွန်ုပ်တို့၏ Führer Adolf ၏ ဆန္ဒနောက်တွင် ရပ်တည်နေပါသည်။

Hiller သည် သစ္စာရှိမှုနှင့် ခွင်းချက်မရှိ သန္နိဋ္ဌာန်အရ ဘာပဲဖြစ်ဖြစ်၊

သင်တန်းပွဲများယူ ။

ဤနက်နဲသောယုံကြည်ခြင်းမှသာလျှင် လူများနှင့် ဖခင်နိုင်ငံအတွက် ကတိကဝတ်ပြုမှုတွင် နောက်ဆုံးနှင့် အမြင့်မားဆုံးသော စွမ်းဆောင်ရည်များ ကြီးထွားလာသည်။ ထို့ကြောင့် အရာရှိသည် အတက်ကြွဆုံး အတွေးအခေါ်ရှိသော တိုက်ခိုက်ရေးသမားကို ပညာပေးသင့်ပြီး ထို့ကြောင့် မိမိကိုယ်တိုင် တတ်မြောက်ရန် ဦးစွာ ပညာပေးရမည်။

အရာရှိတပ်မကြီး၏ ဤကိုယ်ပိုင်ပညာပေးတာဝန်နှင့် သူ ၏သဘောထားကို အသိအမှတ်ပြုခြင်းဖြင့်၊ ဤကိုယ်ပိုင်ပညာပေးခြင်း၏ရလဒ်အဖြစ်၊ သူ ၏ "တပ်မကြီးစိတ်ဓာတ်" ကို ထုတ်ဖော်ပြသရမည်။ ခေါင်းဆောင်များ၏အသိုင်းအဝိုင်းသဘာဝကိုကျွန်ုပ်တို့၏လက်ရှိခံယူချက်၏သဘောအရလူများအတွက်ကတိကဝတ်နှင့်စွမ်းဆောင်ရည်အတွက်ဖော်ပြသောဘုံတူ ညီသောရည်ရွယ်ချက်နှင့်Führerအပေါ် အမဲပြာမ်းသစ္စာစောင့်သိမှုတို့၌ထင်ရှားသော၊ Führer ၏ဆန္ဒကို ခြွင်းချက်မရှိ တင်သွင်းခြင်း၊ ယူ နီဖောင်း အယူ ဝါဒ တိမ်းညွတ်မှု၊ ဂျာမန်အခြေခံဖြင့် ဘဝ၏တင်းကျပ်သောဥပဒေများကို ကတိကဝတ်ပြုခြင်း၊ လေးလေးနက်နက် နားလည်သဘောပေါက်သော သမိုင်းအသိစိတ်တွင်၊ ဤဘဝအမြင်၌ မိသားစုနှင့် ပေါင်းစည်းခြင်း၌- လမ်းညွှန်ချက်၊ ဆိုလိုသည်မှာ၊ မျိုးနွယ်စု အဖွဲ့ချုပ်သို့ လူ သားများ အဖွဲ့ချုပ်၏ အကာအကွယ်ဖြစ်သည် တိုးတက်မှု၊

Machine Translated by Google

အခြေခံဥပဒေများ၊ အခြေခံသီလများနှင့် အမြင့်ဆုံးတန်ဖိုးများသည် အုပ်ချုပ်သူလူ တန်းစားတစ်ရပ်လုံးတွင် တူ ညီရမည်။ သို့မှသာ ပါတီခေါင်းဆောင်၊ အရာရှိ၊ နိုင်ငံ့ဝန်ထမ်း၊ ပညာတတ်၊ အနုပညာရှင်စသည်ဖြင့် ပြည်သူတစ်ရပ်လုံးသို့ တူ ညီသောအကျိုးသက်ရောက်မှုများ ပေါ်ထွန်းလာမည်ဟု အာမခံနိုင်မည်ဖြစ်သည်။ ပြည်သူတစ်ရပ်လုံး၏ တစ်ပြေးညီ အယူ ဝါဒ တိမ်းညွှတ်မှုတစ်ခုအတွက် ၎င်းတို့၏ ဘဝတိုက်ပွဲအတွက် လိုအပ်ချက်ဖြစ်သည့်အတွက်၊ အုပ်ချုပ်သူ လူ တန်းစားတစ်ရပ်လုံး၏ အခြေခံသဘောထားမှာ တူ ညီသော သဘောထားရှိမှသာ လက်တွေ့ဖြစ်လာနိုင်သည်။ ဤ သဘောထားသည် အမျိုးသားဆိုရှယ်လစ်လောကအမြင်၏ အမြင့်ဆုံးတန်ဖိုးများဖြင့် ဆုံးဖြတ်သည်

ဂျာမန်အရာရှိက ဥပမာဖြင့် ဦးဆောင်ရမည်၊

ဂျာမန်အရာရှိတပ်မကြီးသည် ကျွန်ုပ်တို့လူ မျိုး၏ အခိုင်မာဆုံးသော အယူ ဝါဒမဏ္ဍ ိုင်ဖြစ်လာရမည်ဖြစ်သည်။

Fuhrer-

ပြင်းပြသော စိတ်အားထက်သန်မှု မုန်တိုင်းကသာ တိုင်းပြည်၏ ကံကြမ္မာကို လှည့်ပတ်နိုင်သည်။
ဒါပေမယ့် စိတ်အားထက်သန်မှုကို သူတို့ကိုယ်တိုင် ဆောင်ထားသူတွေသော နိုးကြားနိုင်မှာပါ။ (Mein Kampf)

Machine Translated by Google

32. အမျိုးသားဆိုရှယ်လစ်ကမ္ဘာ့အမြင်အပေါ်အခြေခံ၍ ကျွန်ုပ်တို့၏ Reich နှင့် ဥရောပရှိ ၎င်း၏ရပ်တည်ချက်ကို ကျွန်ုပ်တို့ မည်သို့မြင်ပါသနည်း။

ကျွန်ုပ်တို့သည် "Reich" ကို အမျိုးသားစည်းလုံးညီညွတ်မှုအဖြစ်နှင့် ဥရောပ၏ စည်းလုံးညီညွတ်မှုစွမ်းအားတစ်ရပ်အဖြစ် တိုက်ပွဲဝင်ခဲ့ကြသည်။

Reich ၏ အယူအဆသည် ဂျာမန်လူ မျိုးများအား စည်းလုံးညီညွတ်စွာ စုစည်းပြီး ဥရောပလူမျိုးများ၏ ဇာတိချက်ဖြစ်လာစေသည့် သမိုင်းဝင်အမိန့်ကို ကျွန်ုပ်တို့အတွက် ဖော်ပြခြင်းဖြစ်ပါသည်။ Reich ၏ဒဏ္ဍာရီ၊ ကျွန်ုပ်တို့၏သမိုင်းသည် ဤ Reich ကိုပုံဖော်ရန် ရုန်းကန်မှုကို ကိုယ်စားပြုသည်။

သို့သော် ကျွန်ုပ်တို့၏မျိုးနွယ်စု၏ လူ သားမျိုးနွယ်သည် သူ ၏အနုပညာဖန်တီးမှု၊ တီထွင်ဆန်းသစ်မှု၊ သင်္ဂြိုဟ်၊ ပိတ်စဖွဲ့စည်းပုံဖန်တီးနိုင်မှုတို့ဖြင့် ဦးဆောင်နေသည့် ကျွန်ုပ်တို့၏မျိုးနွယ်ကမ္ဘာတစ်ခု၏ စိတ်ကူ းအဖြစ် ကျွန်ုပ်တို့၏သမိုင်းဝင်ဘဝတစ်ခုလုံးနှင့်အတူ လိုက်ပါလာပါသည်။ သို့သော်၊ ကျွန်ုပ်တို့သည် ပြီးခဲ့သည့်ရာစုနှစ်များအတွင်း နိုင်ငံတစ်နိုင်ငံ၏ တွေးခေါ်မှုထက် မတူ ညီသောစံနှုန်းများဖြင့် တိုင်းတာရမည်ဖြစ်သည်။ ဂုဏ်ယူစရာကောင်းတဲ့ ဂျာမန်နယ်ချဲ့သမိုင်းရဲ့ အမှတ်ရစရာတွေက ကျွန်တော်တို့နဲ့ နီးကပ်လာပြန်ပါပြီ၊ ဒါ့အပြင် သူတို့ရဲ့ ဖန်တီးမှုအတွက် နော်ဒစ်လူ မျိုးတွေကို ကျေးဇူ းတင်တဲ့ အင်ပါယာအားလုံး၊ Cheruscan Arnimı the Burgundiansı the Vandalsı Theoderich နဲ့ Charlemagne တို့ဟာ Germanic Occident ကို တည်ထောင်ခဲ့တဲ့၊ ဘောလ်တစ်ပင်လယ်မှ ပင်လယ်နက်အထိ Varangiansı Vikings နှင့် Normansı။ ဤဂျာမန်လူ မျိုးများ၏သမိုင်းသည် ကျွန်ုပ်တို့၏သမိုင်းဖြစ်သည်။ အဲဒါကို ကာကွယ်နိုင်တယ်။

Machine Translated by Google

Reich အပြင်ဘက်တွင် နိုင်ငံခြားမှ စိမ့်ဝင်ဝင်ရောက်မှုကို တွန်းလှန်ရန် ခက်ခဲပြီးအထီးကျန်ဆန်သော ရာစုနှစ်များစွာကြာဦးဆောင်ခဲ့သော ဂျာမန်လူမျိုးများ၏ ထိပ်တန်းခေါင်းဆောင်များသည် ဤတိုက်ပွဲကို ဖတ်သန်းပြီးထိန်းသိမ်းထားသည့် စိတ်ကူးတစ်ခုအဖြစ် Reich ကို ထုတ်ဖော်ပြောဆိုကြသည်။ ဤသည်မှာ ထူးခြားသော သမိုင်းဝင်ဖွံ့စည်းမှု၏ အဆက်မပြတ် တန်ခိုးအာဏာကို သက်သေပြခြင်းပင်ဖြစ်သည်။

Reich ၏အယူအဆသည် ဂျာမန်ပြေပြတွင်ပင် ရှင်သန်နေခဲ့သည်။

ပြည်နယ်။ Reich ၏ အယူအဆသည် ဤတိုက်ကြီး၏ အပြင်းထန်ဆုံး မှတ်ဉာဏ်ဖြစ်ပြီးတစ်ချိန်တည်းမှာပင် သမိုင်းဆိုင်ရာ အစီအစဉ်တစ်ခုအတွက် အပြင်းထန်ဆုံး စစ်မှန်သော စွမ်းအားလည်း ဖြစ်သည်။

မကုန်မခန်းနိုင်သော စည်းစိမ်ခံစားခြင်းမှ မျိုးနွယ်စု၏ ခွန်အားကို နိုင်ငံခြားရိုးရာပုံပြင်များတွင် ထပ်ခါထပ်ခါ စီးဆင်းခွင့်ပြုထားသောကြောင့်သာ အတိတ်၏ဂျာမနီပြည်နယ်ဖန်တီးမှုများသည် ယာယီကာလဖြစ်သည်ကို ကျွန်ုပ်တို့ကောင်းစွာသိရှိနားလည်ပါသည်။

အလယ်ခေတ် Reich သည် Roman universalism နှင့် မင်းသားများ၏ ထူးခြားသောဝါဒကို ဆန့်ကျင်တိုက်ပွဲတွင် ကွယ်လွန်သွားခဲ့သည်။ သို့သော် Reich ၏စိတ်ကူးသည် အမြဲရှိနေခဲ့သည်။ ဘုရင်ကြီး၏ပြည်နယ်တွင်၎င်း၏ပြီးပြည့်စုံသောပုံစံကိုတွေ့ရှိခဲ့သောပြည်နယ်၏စိတ်ကူးမှတဆင့်လမ်းတွင်၊ Reich ၏စိတ်ကူးသည်အမျိုးသားဆိုရှယ်လစ် Reich တွင်၎င်း၏လက်ရှိဂျာမန်ပုံသဏ္ဌာန်ကိုတွေ့ကြုံခံစားခဲ့ရသည်။

တိုက်ကြီး၏အလယ်တွင်တည်ရှိသောကြောင့် ဂျာမန်လူမျိုးများသည် မိမိတို့ကိုယ်မိမိအခိုင်အမာရပ်တည်ရန်နှင့် နိုင်ငံတော်ကိုပုံဖော်ရန် အထူးခက်ခဲသည်ကို အမြဲတွေ့ခဲ့ရသည်။ ထူးချွန်သော ခေါင်းဆောင်တစ်ဦးသည် ဤပန်းတိုင်တစ်ခုဆီသို့ ဂျာမန်တပ်ဖွဲ့အားလုံးကို လမ်းညွှန်ကာ အထူးကြိုးပမ်းအားထုတ်မှုများ၊ နိုင်ငံခြားကမ္ဘာ့အတွေးအခေါ်များနှင့် ရန်လိုသော နယ်ချဲ့ချဲ့ထွင်ရေးဆန္ဒများကို ဆန့်ကျင်တွန်းလှန်နိုင်မှသာ ဘက်ပေါင်းစုံမှ ဖိအားများကို တန်ပြန်နိုင်မည်ဖြစ်သည်။

Reich ၏ နိုင်ငံခြားရေးပေါ်လစီကို နယ်ချဲ့တို့၏ မျှော်မှန်းချက်ဖြင့် မဆုံးဖြတ်ဘဲ လိုအပ်သော နေထိုင်မှုနေရာအတွက် ရုန်းကန်မှုဖြင့် ဆုံးဖြတ်ခဲ့သည်။

The Führer က ၎င်း၏စာအုပ် "Mein Kampf" တွင် နိုင်ငံခြားရေးမူဝါဒအားလုံး၏ အမြင့်ဆုံးအချက်မှာ လူဦးရေနှင့်လိုက်လျောညီထွေရှိစေရန် မြေဆီလွှာကို ယူဆောင်လာရမည်ဟု ဆိုသည်။ ဤပန်းတိုင်ကို အောင်မြင်ခြင်းသည် ဘဝအတွက် လိုအပ်သော လိုအပ်ချက်ဖြစ်သည်၊ အကြောင်းမှာ လူတို့၏ အသက်တာသည် လုံခြုံသော နေရာတစ်ခုရှိမှသာလျှင်၊

Machine Translated by Google

၎င်း၏ မွေးရာပါ အရည်အချင်းများကို လွတ်လပ်စွာ ဖွံ့ဖြိုးတိုးတက်စေခြင်း ၊ ဆိုလိုသည်မှာ၊ ၎င်း၏ ကိုယ်ပိုင် လွတ်လပ်ခွင့် ရှိသော ဘဝ ကို ခွင့်ပြုသည်။ အကယ်၍ ဤအော်ဂဲနစ်ဖွံ့ဖြိုးမှုကို ပြင်ပအင်အားစုများက ဟန့်တားရန် သို့မဟုတ် ကန့်သတ်ထားမည်ဆိုပါက၊ အင်အားသုံး၍ မဖြစ်နိုင်သည့်တိုင် နောက်ဆုံးနည်းလမ်းကို အသုံးပြုရမည်ဖြစ်ပြီး လိုအပ်သော နထိုင်စရာနေရာ သို့မဟုတ် ကံကမ္ဘာအတွက် တိုက်ပွဲဝင်ရမည့်အချိန်ဖြစ်သည်။ လူတွေရဲ့ တံဆိပ်ခတ်ထားတယ်။ ထိုသို့သော ရုန်းကန်မှုသည် အာဏာရရှိရန် ကြိုးပမ်းနေသော နိုင်လိုမင်းထက် နယ်ချဲ့သမားနှင့် မသက်ဆိုင်ဘဲ၊ ၎င်း၏ အသက်-တရားဝင် လိုအပ်ချက်ကြောင့်လည်း-- ပြည်သူ များ၏ မိခင်များရှေ့တွင်လည်း ပါဝင်သည်။ အကြောင်းတရား သက်သက်အတွက် ရုန်းကန်ခြင်း ဖြစ်၏။

သို့သော် ဤတာဝန်ကို ပြီးမြောက်စေခြင်းသည် ဂျာမန်လူ မျိုးများအတွက်သာမဟုတ်ဘဲ လူ ဦးရေ အလွန်အကျွံ ပါဝါတစ်ခုနှင့် အမြဲ ချိတ်ဆက်ထားသောကြောင့်ဖြစ်သည်၊ ယဘေုယျအားဖြင့် ဥရောပလူမျိုးများအတွက် ထိပ်တန်းနှင့် အုပ်ချုပ်မှုပါဝါဖြစ်လာစေရန်၊ ၎င်းသည် Reich ၏ အယူအဆနှင့် ပုံစံတွင် ဖော်ပြချက်ကို တွေ့ရှိခဲ့သည်။

"ကမ္ဘာပေါ်ရှိအသက်တာသည် ကျွန်ုပ်တို့အား ကြီးမြားသောအတိုင်းအတာဖြင့် စည်းလုံးရန်တိုက်တွန်းပါသည်။ သို့သော်၎င်းသည် ရှေးဦးကတည်းက ဂျာမန် Reich ၏အနုပညာဖြစ်သည်၊ ၎င်းတို့အား မဖျက်ဆီးဘဲ လူများကို ပေါင်းစည်းရန်၊ ၎င်းတို့၏ အင်အားမရှိသောနည်းဖြင့် လူများကိုစုရုံးကာ ဦးဆောင်ရန်၊ ပျက်စီးခြင်းသို့ရောက်သော်လည်း၊ ဤအရာအားလုံးသည် ဥရောပတိုက်မှလူများကို စုစည်းကာ စည်းလုံးသော ဂျာမနီသည် ဥရောပ၏စည်းလုံးညီညွတ်မှုဖြစ်လာသည်။

ပါရီပါလီမန်ပါလီမန်သည် ထိပ်တန်းနိုင်ငံများကို ဆန့်ကျင်သည့် ဥရောပနိုင်ငံများကို တိုက်ခိုက်ရန် ဘော်ရှီဗစ်ရှုရှားအတွက် ထက်သန်နသေ၍ ညီအစ်ကိုညီအစ်မဥရောပသည် ယူတိုပီယာအဖြစ် ကျန်ရှိနခေ့သည်။ မီးခိုးရောင် ဂျာမန်ကစားသမားသည် ဥရောပသရုပ်မှန်အသစ်ကို ဖန်တီးခဲ့သည်။

ဥရောပ တစ်ခုလုံး ရှင်သန်ဖို့ဆိုရင် ခေါင်းဆောင်မှု လိုအပ်တယ်။ ခေါင်းဆောင်မှုမပါဘဲ ဘုန်းကြီးသောဥရောပသည် မလုပ်မယှက်ဘဲ အလုံးအခဲ တစ်ခုဖြစ်လိမ့်မည်၊ ခေါင်းဆောင်မှုကင်းသောဥရောပသည် ပထမခံနိုင်ရည်စမ်းသပ်မှုတွင် ကွဲသွားလိမ့်မည်။

သို့သော် ဂျာမန်ခေါင်းဆောင်မှုမှာ အင်္ဂလိပ်၊ ပြင်သစ် သို့မဟုတ် ရုရှားနယ်ချဲ့ဝါဒနှင့် ကွဲပြားသည်။ ဥရောပပြန်လည်ဖွဲ့စည်းခြင်းကို völkisch အဟောင်း၏ အဆောက်အအုံကုဒ်အရ လုပ်ဆောင်သင့်သည်။

Machine Translated by Google

နိယာမအရ လူ ဦးရေအလွန်များသော အင်ပါယာ- အသက်ရှင်နေထိုင်ပါစေ။ နောက်ပိုင်းတွင် Prussia နှင့် Austria တို့က သီးခြားစီ လုပ်ဆောင်ခဲ့ကြသည့် ဂျာမန် Reich မှ လုပ်ဆောင်ခဲ့သော လူ ဦးရေ အလွန်အကျွံ များပြားနေသော ဂျာမနီ၏ နှစ်ထပ်တာဝန်ကို ထဆောင်စုနှစ်တစ်ခု၏ ခေါင်းဆောင်မှုပညာမှ အတွေ့အကြုံကြွယ်ဝမှုမှ၊ Greater German Reich မှ အသစ်ပြန်လည် ဖြည့်ဆည်းပေးရမည်ဖြစ်သည်။ ဤ Reich သည် လူများကို ပေါင်းစည်းခြင်း သင့်ကတော၊ လူ မျိုးများ၏ ပူ းပေါင်းဆောင်ရွက်မှု သင့်ကတေဖြင့် လူများကို ကျွန်ဖြစ်စေသော တာဝန်မဲ့ နယ်ချဲ့ဝါဒကို ဆန့်ကျင်သည်။ ဖိနှိပ်မှု၊ လွဲချော်မှု၊ ခေါင်းပုံဖြတ်မှု၊ လဖေတြာ်ခြင်း မဟုတ်ဘဲ ရပ်ရွာ၊ ကိုယ်ပိုင် အစိုးရ၊ ကိုယ်ပိုင် အုပ်ချုပ်မှု၊ ပူ းပေါင်းဆောင်ရွက်မှု၊ အပြန်အလှန် တိုးမြှင့်မှု။ (ကလီယို ပလယော)

ဥရောပ၏ ကံကြမ္မာကို ယခင်ကကဲ့သို့ Reich ၏ ကံကြမ္မာက ဆုံးဖြတ်သည် ။ Reich သည် ကြီးမြတ်ပြီးအစွမ်းထက်သရွေ့ လူ သား ယဉ်ကျေးမှု၏ဗဟိုချက်ဖြစ်သော စည်းလုံးညီညွတ်သောဥရောပဖြစ်ခဲ့သည်။ ၎င်းတို့၏ တန်ခိုးအာဏာ မငြိမ်းလာချိန်တွင် အင်္ဂလန်နှင့် ပြင်သစ် ဘုရင်များက ၎င်းတို့ကိုယ်ကို ဂျာမန်ကေရာဇ်၏ ရန်ပွဲများအဖြစ် သတ်မှတ်ခဲ့ကြသည်။

ဒါပမေယ့်

ဥရောပသည် ငြိမ်းချမ်းမှုကင်းမဲ့ပြီး Reich ပြိုလဲသွားသောအခါတွင် နိုင်ငံခြားအင်အားကြီးများ၏ တိုက်ခိုက်မှုကို ကရုဏာဖြင့် ခံစားခဲ့ရသည်။ ဥရောပဟူ သော စကားလုံးနှင့် ကျွန်ုပ်တို့ လက်ခံယုံကြည်ထားသော အမည်နှင့် သမိုင်းဖြစ်ရပ်မှန် နှစ်ခုလုံးသည် နော်ဒစ်လူ မျိုး၏ ဖန်တီးမှု ဖြစ်ကြောင်း ကျွန်ုပ်တို့ သတိရရမည်ဖြစ်သည်။ ထို့ကြောင့် Reich သည် အနာဂတ်အတွက် ဥရောပ၏ ဗဟိုနှင့် ထိပ်တန်းဖြစ်သည်။

ပေါ်ပေါက်လာမည့်အရာမှာ လူတစ်ဦးချင်းစီ၏ ထူ းခြားချက်နှင့် ထူ းခြားမှုအပေါ် အခြေခံ၍ လူတစ်ဦးချင်းစီ၏ စွမ်းဆောင်ရည်နှင့် ကတိကဝတ်များအလိုက် ၎င်းတို့၏ ရာထူ းနေရာနှင့် ရာထူ းအလိုက် ပြည်သူ ့၏ စစ်မှန်သော အသိုက်အဝန်း စည်းစနစ်တစ်ခု ထွက်ပေါ်လာမည်ဖြစ်သည်။

နောက်ဆုံး ဆုံးဖြတ်ချက်များကို ညီလာခံ စားပွဲများတွင် မပုလ္လုပ်ဘဲ၊
ဤစစ်ပွဲ၏ စစ်မြေပြင်များ။

Machine Translated by Google

၃၃။နိယာမ၏ထူ းခြားချက်ကား အဘယ်နည်း

ဤရှုန်းကန်မှု၏ အထူ းပြင်းထန်မှု။

နှစ်ထောင်ပေါင်းများစွာကြာအောင်၊ နော်ဒစ်လူ မျိုးများသည် ဥရောပတိုက်ကို အရှေ့တောင်၊ တောင်နှင့် အရှေ့ဘက်တို့မှ လာသော လူ အများ အပြားကို ခုခံကာကွယ်ခဲ့ကြသည်။

သူတို့ကိုယ်သူတို့ အခိုင်အမာပခြာရှုံသာမက Occident ကို ပေးခဲ့တယ်။
ပညာနယ်နှင့်ယဉ်ကျေးမှုစရိုက်။

ထောင်စုနှစ်တစ်ခုအတွက် ဤတိုက်ပွဲသည် Germanic core area တွင်ဖြစ်ပွားခဲ့သည်။ သူ ရဲကောင်းဆန်သော တိုက်ပွဲတွင် ဂျာမန်လူ မျိုးများသည် နော်ဒစ်ဇာတိမြေကို ကာကွယ်ခဲ့သည်။ ပတ်ဝန်းကျင်နှင့် အခက်ခဲဆုံး ရုန်းကန်နေရသော်လည်း တိုင်းတစ်ပါးမှ အတွေးအခေါ်များနှင့် ခါးသီးစွာ ထိပ်တိုက်တွေ့နေသော်လည်း အခြားလူ မျိုးများကဲ့သို့ပင် ၎င်းတို့သည် ပျက်စီးခြင်းသို့မရောက်ကခြောင်း သက်သပေ ြသော်လည်း၊ ၎င်းတို့သည် ကြီးမြတ်သောအရာများအတွက် ရည်မှန်းထားကခြောင်း သက်သထေူ သည်။

ကျွန်ုပ်တို့၏လူ မျိုးများ၏ကံကမ္ဘမာနှင့် ၎င်းတို့၏တာဝန်ကို ညွှန်ပ ြနေသည်မှာ၊ အခြားလူ မျိုးများသည် နယ်ချဲ့ရန်ရည်ရွယ်ချက်အတွက် ကမ္ဘာ့အင်ပါယာကို သိမ်းပိုက်နချေိန်၌ ၎င်း၏အတွင်းပိုင်းဖွဲ့စည်းပုံကို ဖန်တီးရန် လိုအပ်ပီး ြနပန်းလုံးနရေပါသည်။ လွန်ခဲ့သည့် ရာစုနှစ်များစွာက တိုက်ပွဲများနှင့် နပန်းလုံးမှုများသည် ယနေ့ခေတ် အသိပညာအတွက် ကျွန်ုပ်တို့ ပညာသူ များကို ခက်ခက်ခဲခဲ ရင့်မှည့်စခေ့ပီး ြကျွန်ုပ်တို့၏ ပညာသူ များအား ပတြ်သားသော နိုင်ငံရေးနှင့် အယူ ဝါဒဆိုင်ရာ အသိဉာဏ်များ ပေးစွမ်းခဲ့သည်။ ယနေ့ကျွန်ုပ်တို့၏လူများသည် အဒေါ့ဖ်နှင့် အတူ ၎င်းတို့၏ အထူ းခြားဆုံးကာလကို ဝင်ရောက်လာကြသည်။

ဟစ်တလာ။

တစ်ခါက အဖိုးတန် ဂျာမန်သွေးတွေ ဗြိတိသျှကျွန်းစုနဲ့ အမေရိကကို စီးဆင်းသွားတယ်။ ဂျူ းတို့၏ စိတ်ဓာတ်ဖြင့် နယ်ချဲ့မှုတွင် ပျောက်ဆုံးသွားခဲ့သည်။

Machine Translated by Google

ကမ္ဘာကို စိုးမိုးရန် ကြိုးပမ်းသည်။ ကမ္ဘာပေါ်တွင် စည်းရုံးရေးအင်အားစုအဖြစ် လုပ်ဆောင်မည့်အစား အာဏာအတွက် တီထွင်ဖန်တီးနိုင်စွမ်းမရှိသော ကြိုးပမ်းမှုဖြင့် လမ်းညွှန်ခဲ့သည်။ ယနေ့ ဤသွေး၏ စွမ်းအင်များသည် ၎င်း၏ မူ လဇာတိမြေ၊ ဥရောပတိုက်နှင့် ဆန့်ကျင်ဘက်သို့ လှည့်ပတ်လျက်ရှိသည်။ ယုဒဘာသာ၏ သွေးဆောင်ဖြားယောင်းသွေးဆောင်သော ၎င်း၏အမှုထမ်းများသည် အသွေးကိုမဆန့်ကျင်ဘဲ တစ်ခုတည်းကျူ းလွန်သည်။

အမေရိကန်သည် ဥရောပယဉ်ကျေးမှုနှင့် ပိုမိုဝေးကွာသွားခဲ့သည်။ ကိုယ့်ယဉ်ကျေးမှုနဲ့ မတည့်ဘူ း။ ဆန့်ကျင်ဘက်အနေနှင့်၊ ၎င်းတို့သည် ဂျူ းလူ မျိုးတို့၏ ယဉ်ကျေးမှုဓလေ့ထုံးတမ်းများကို ဂါရဝပြုကြပြီး၊ ရုရှား-အာရှ မကြာခင်းပြင်၏ စိတ်ဝိညာဉ်နှင့်ပင် ၎င်းတို့ကိုယ်မိမိ ဆက်စပ်နေပါသည်။ အမေရိကန်ဝါဒနှင့် Bolshevism တို့သည် ရှေးခေတ်ဥရောပယဉ်ကျေးမှုကို ခြိမ်းခြောက်နေသေည်။ သို့သော် အင်အားကြီးအုပ်စုနှစ်ရပ်စလုံးက ကမ္ဘာကို အုပ်စိုးရန် တောင်းဆိုကြသည်။ သူတို့၏စခန်းတွင် ဂျူ းဘာသာသည် မောင်းနှင်အားဖြစ်သည်။ သူတို့၏ ရည်မှန်းချက်မှာ မြေကြီးပြင်ရှိ လူ မျိုးများ၏ လွှမ်းမိုးချုပ်ကိုင်မှု၊ ဖျက်ဆီးမှု၊ နှင့် သဘာဝအမိန့်များကို ချေမှုန်းပစ်ရန်ဖြစ်သည်။ ဒါပေမယ့် ဒါဟာ ကမ္ဘာကို ကြီးစိုးနေတဲ့ သမေင်းတမန် ပို့ငြဘက်တွေကို သိမ်းပိုက်ဖို့ ကြိုးစားနေတဲ့ ဒီကိုယ်စားလှယ်တွေကို ဖြစ်စေတဲ့ တိကျတဲ့ ပန်းတိုင်တစ်ခုပါပဲ။

ဥရောပနှင့် အရှေ့အာရှရှိ လူ ငယ်များ၏ စွမ်းအားအုပ်စုနှစ်စုသည် ရှေးခေတ်ယဉ်ကျေးမှု၏ မြေပြင်ပေါ်တွင် ပေါ်ထွန်းလာခဲ့သည်။ ၎င်းတို့သည် ဥရောပနှင့် အရှေ့အာရှကဲ့သို့သော ကွဲပြားနေသော ယဉ်ကျေးမှုနယ်မြေများဖြစ်သော ဂျူ း-အမေရိကန် ဘော်ရှီဗစ်စိတ်ဓာတ်ကို ကာကွယ်ရန်အတွက် အဆင့်မြင့်နိုင်ငံရေးအသိုက်အဝန်းများအဖြစ် ပေါင်းစပ်ဖန်တီးနိုင်စေရန် ကြိုးပမ်းကြသည်။ ဤစစ်ပွဲသည် ဂျာမန်စစ်ပွဲတစ်ခုသာမဟုတ်ကြောင်း ပိုမိုရှင်းလင်းစွာပြသသည်။ လက်ရှိရုန်းကန်မှုသည် ဂျူ းရုပ်ဝါဒနှင့် အရင်းရှင်ကြီးမြင့်သော အရင်းရှင်ဝါဒနှင့် ကုန်းလမ်းစိတ်ဓာတ်ဖြင့် အမေရိကန်ဝါဒသည် ကမ္ဘာကြီးကို ကျွန်ဖြစ်စေမည်လား သို့မဟုတ် အမျိုးသားဆိုရှယ်လစ်ဂျာမနီမှ သယ်ဆောင်လာသော ဂျာမန်ဝိညာဉ်နှင့် ရှေးအာရှယဉ်ကျေးမှုဝိဉာဉ်တို့သည် တီထွင်ဖန်တီးမှု ပြန်လည်ဖွဲ့စည်းမှု ဖြစ်လာမည်ဖြစ်သည်။ ကမ္ဘာ။

ဤတိုက်တန်နစ်တိုက်ပွဲတွင်၊ ရုန်းကန်မှုတွင် အတက်အကျရှိရမည်။ အခြေအနေအချို့အရ ရှေ့တန်းတစ်ခုလုံးကို ဆုတ်ခွာရမယ်ဆိုတဲ့ အဓိပ္ပာယ်က ဘယ်လိုအခြေအနေရှိလို့လဲ။

Machine Translated by Google

ရန်သူနယ်မြေအတွင်း ကျွန်ုပ်တို့၏နယ်နိမိတ်ကျော်လွန်၍ ဝေးကွာသောမျက်နှာစာများကို ထူ ထောင်ပြီးနောက် ကာကွယ်ရေးအတွက် ပိုမို အဆင်ပြေသည့်နေရာများကို ရှာဖွေရန် ကျွန်ုပ်တို့အား တွန်းအားပေးနေပေါ်သလား။ အဆုံးစွန်သော၊ ငါတို့သည် တည်ကြည်လျှင် အောင်ပွဲရ လိမ့်မည်။ ကျွန်ုပ်တို့၏တာဝန်ကို သိရှိသောကြောင့် ဤအရာကို ကျွန်ုပ်တို့သိပါသည်။

ငါတို့သည် လုယူနေကြပြီး၊ အောင်ပွဲနိမိတ်တွင် စိတ်တည်ငြိမ်မှု ထားရှိရန်မှာ မခက်ခဲပါ။

ယခု၊ အလွန်လိုအပ်နေချိန်တွင် ကံကြမ္မာက ကျွန်ုပ်တို့အပေါ်တွင် ချိန်ဆနေပေါ်သည်။

ကျွန်ုပ်တို့အား ပေးအပ်သောတာဝန်အတွက် လုံလောက်သော ဇာတ်ကောင်နှင့် အရွယ်အစားရှိသည်။

အသိုက်အဝန်းတစ်ခုသည် ၎င်း၏အဖွဲ့ဝင်များထက် ဘယ်သောအခါမှ ပိုမိုကောင်းမွန်မည်မဟုတ်ပါ။ ဤအသိုင်းအဝိုင်း၏ အကောင်းဆုံးအဖွဲ့ဝင် သည် ဂျာမန်စစ်သားဖြစ်ရမည်။

လူတိုင်းသည် မိမိ၏ ကံကြမ္မာစမ်းသပ်မှုကို ခံနိုင်ရည်ရှိကြောင်း သက်သေပြရမည်ဖြစ်သည်။

ဤခက်ခဲသောတိုက်ပွဲတွင်၊ ဂျာမန်တို့၏ဂုဏ်သတ္တိများသည် အရေးကြီးဆုံး၊ သစ္စာစောင့်သိမှု၊ ကတိကဝတ်များနှင့် ရဲစွမ်းသတ္တိ၊ ထူ းခြားသောအမြင့်သို့ စိတ်ဆန္ဒအရ နာခံမှုဖြစ်လာခဲ့သည်။ ဤအရာများသည် ကျွန်ုပ်တို့ကို အောင်ပွဲပေးသည့်တန်ဖိုးများသာမက ကျွန်ုပ် တို့၏အနာဂတ်ငြိမ်းချမ်းရေးလုပ်ငန်းကို အဆုံးအဖြတ်ပေးရမည့်တန်ဖိုးများလည်းဖြစ်သည်။ ကျွန်ုပ်တို့ တိုက်ပွဲဝင်လိုသော ကျွန်ုပ်တို့၏ ကြီးကျယ်သော အနာဂတ်သည် ကြီးမားသော စွန့်လွှတ်အနစ်နာခံမှုများကို တရားမျှတစေပေါ်သည်။

ကြံ့ခိုင်စွာခံထိုက်သော အနစ်နာခံကတိကဝတ်တစ်ခုဖြစ်ပြီး၊ ကျွန်ုပ်တို့သည် ထာဝရဂျာမန်လူ မျိုးများနှင့် ၎င်း၏ Reich ၏အခြေခံအုတ်မြစ် အတွက် တိုက်ပွဲဝင်နေပေါ်သည်။

ပြန်လည်ထူ ထောင်ရေးအတွက် ဖွဲ့နဲ့ ၁၉၃၃ ခုနှစ်ကတည်းက ထူ းထူ းခြားခြား မြင့်တက်လာတဲ့ 1918 ခုနှစ်ရဲ့ အနိမ့်ဆုံးနေရာကနေ ကျွန်တော်တို့ရဲ့ ပြည်သူတွေရဲ့ လမ်းကြောင်းဟာ အံ့သြစရာပဲ မဟုတ်ပါလား။ ဘုရားပေးသနားခြင်းက လူတွေကို ပိုရှင်းရှင်းလင်းလင်းပြသနိုင်မ လား။

ဂျာမန်လူ မျိုးများသည် ကြီးမြတ်ခြင်းသို့ရောက်ရန် ရှုန်းကန်နေရသည်။ ကျနော်တို့ အမျိုးသားဒီမိုကရေစီအဖွဲ့ချုပ်

ဆိုရှယ်လစ်များသည် ကျွန်ုပ်တို့၏လူ မျိုးအပေါ် မြင့်မြတ်သောအုပ်ချုပ်မှုကို မြင်သည်။ Reich ၏ ဦးဆောင်မှုအောက်တွင် ဥရောပမှလူများသည် တီထွင်ဖန်တီးမှုအသိုက်အဝန်းတစ်ခုအဖြစ် အတူ တကွ ကြီးထွားလာမည့်အချိန်ကြီးကို ကျွန်ုပ်တို့ယုံကြည်ပါသည်။

Machine Translated by Google

၃၄။ အမျိုးသားဆိုရှယ်လစ်စနစ် ပြီးဆုံးပြီးနောက် ပန်းတိုင်ကား အဘယ်နည်း

လွတ်လပ်ရေးအတွက် ရှုန်းကန်နေသလား။

ကျွန်ုပ်တို့၏ ရည်မှန်းချက်မှာ- အမျိုးသားဆိုရှယ်လစ်ကမ္ဘာ့အမြင်၏ လက္ခဏာရပ်အောက်တွင် ဂုဏ်သရေနှင့် လွတ်လပ်မှုရှိသော အသက်တာတစ်ခု၊ ဂျာမန်လူ မျိုးများ၏ တည်ရှိမှုကို ကာကွယ်ခြင်းနှင့် တိုးမြှင့်လာရေး၊ ၎င်းတို့၏ နေထိုင်မှုနှင့် အာဟာရအခြေခံကို ချဲ့ထွင်ခြင်းနှင့် ထို အပြင် ဖွံ့ဖြိုးတိုးတက်မှုကို အကာအကွယ်ပေးခြင်း။ ဥရောပရှိ ငြိမ်းချမ်းပြီးတန်ဖိုးရှိသော လူ မျိုးအားလုံး၏

ပြည်သူတရပ်လုံးရဲ့ အကျိုးစီးပွားအတွက် တိုက်ပွဲဝင်ခဲ့တဲ့နေရာကို ပုံဖော်သွားမှာပါ။ ကျွန်ုပ်တို့သည် ဆိုရှယ်လစ်အယူအဆကို လက်တွေ့အဖြစ်သို့ ပြောင်းလဲစေပြီး ကျွန်ုပ်တို့၏ အမျိုးသားဆိုရှယ်လစ် Weltanschauung ၏ အဓိပ္ပာယ်ဖြင့် ဂျာမန်လူ မျိုးများကို အမှန်တကယ်မြှင့်မားသော ဘဝပုံစံသို့ ယူ ဆောင်လာပါသည်။

ကျွန်ုပ်တို့၏သားများသည် လွတ်လပ်သောမြေပေါ်တွင် လယ်သမားအသစ်များအဖြစ် နေထိုင်ကြမည်ဖြစ်ပြီး သွေးနှင့် မြေဆီလွှာ၏ မြင့်မြတ်မှုအသစ်သည် ဂျာမန်လက်တွေ့ဖြစ်လာလိမ့်မည်။

ကျွန်ုပ်တို့၏ အလုပ်ရုံများနှင့် စက်ရုံများသည် ကုန်ပစ္စည်းမျိုးစုံကို ထုတ်လုပ်ခြင်းဖြင့် ဂျာမန်လူ မျိုးတို့၏ ဘဝကို ကြွယ်ဝစေမည်ဖြစ်သည်။ ကိုယ်ရည်ကိုယ်သွေး၏တန်ဖိုးသည် ကျွန်ုပ်တို့၏အကျိုးအတွက် တစ်ဦးချင်းစီ၏ ထွန်းကားလာမှုတွင် အပြည့်အဝထင်ဟပ်နေမည်ဖြစ်ပါသည်။

လူတွေ။ မျှတသော အခကြေးငွေသည် တီထွင်ဖန်တီးမှုရှိသော လုပ်သားအားလုံးကို ပြည်သူတို့၏ဘဝတွင် ပါဝင်နိုင်စေပြီး ကျွန်ုပ်တို့လူ မျိုး၏ ကြီးမြားသော ဉာဏ်ရည်ဉာဏ်သွေးနှင့် ယဉ်ကျေးမှုဆိုင်ရာ ပိုင်ဆိုင်မှုများကို ခံစားခွင့်ရရှိမည်ဖြစ်သည်။

ကျွန်ုပ်တို့သည် ကျွန်ုပ်တို့၏ လက်ရှိနေရာလွတ်များထဲမှ ထွက်ခွာသွားမှသာ ဂျာမန်ယဉ်ကျေးမှုသည် ၎င်း၏ အရေးပါမှုနှင့် အလုပ်တာဝန်နှင့် အညီ ဖွံ့ဖြိုးတိုးတက်လာနိုင်မည်ဖြစ်သည်။ ထို့နောက် ကျွန်ုပ်တို့၏ ဂျာမန်ဇနီးမောင်နှံသည် အသက်ကို ပေးလှူရန် အဆင်သင့်ဖြစ်နေပေလိမ့်မည်။

Machine Translated by Google

ကလေးတွကေို စစ်မှန်တဲ့ ဂျာမန်ဘဝရဲ့ တဓောက်ပတဲ့ အလင်းရဓောင်ထဲကို ပို့ဆဓောင်ဖို့။

ကျွန်ုပ်တို့၏လူ မျိုးများသည် ၎င်းတို့၏သဘာဝနှင့် ခြားနားသဓော အတွေးအခေါ်များဖြင့် စိန်ခေါ်ခြင်းမရှိဘဲ စစ်မှန်သဓော ဂျာမန်တို့၏ ခမ်းနားကြီးကျယ်မှုဖြင့် သန့်ရှင်းမွန်မြတ်ပြီး ကြီးမြားသဓောဘဝတစ်ခုကို ဂုဏ်တင်ကာ လွတ်လပ်မှုကို ဆဓောင်ကြဉ်းမည့်အချိန်ဖြစ်လိမ့်မည်။ ဒါ ငါတို့ တိုက်ပွဲဝင်နတောပဲ! ကျွန်ုပ်တို့၏ခေါင်းဆဓောင်ကြီးသည် ကိုယ်ကျိုးမဖက်ဘဲ သစ္စာစဓောင့်သိမှုဖြင့် ဆယ်စုနှစ်များစွာ ရုန်းကန်နရေသည့်အရာဖြစ်ပြီးသူ ၏လူများကို လမ်းပြပေးခဲ့သည်။

ဤမြင့်မြတ်သဓောတိုက်ပွဲကို ဘုရားသခင် ကဓောင်းချီးပေးလိမ့်မည်။

Machine Translated by Google

Reich သည် အရာအားလုံးကို စောင့်ကြည့်သည်။

Machine Translated by Google

ထာဝရ နုပျိုပြီးအစောင်ပွဲခံသဓာ ခြေလျင်တပ်ရင်း။

Machine Translated by Google

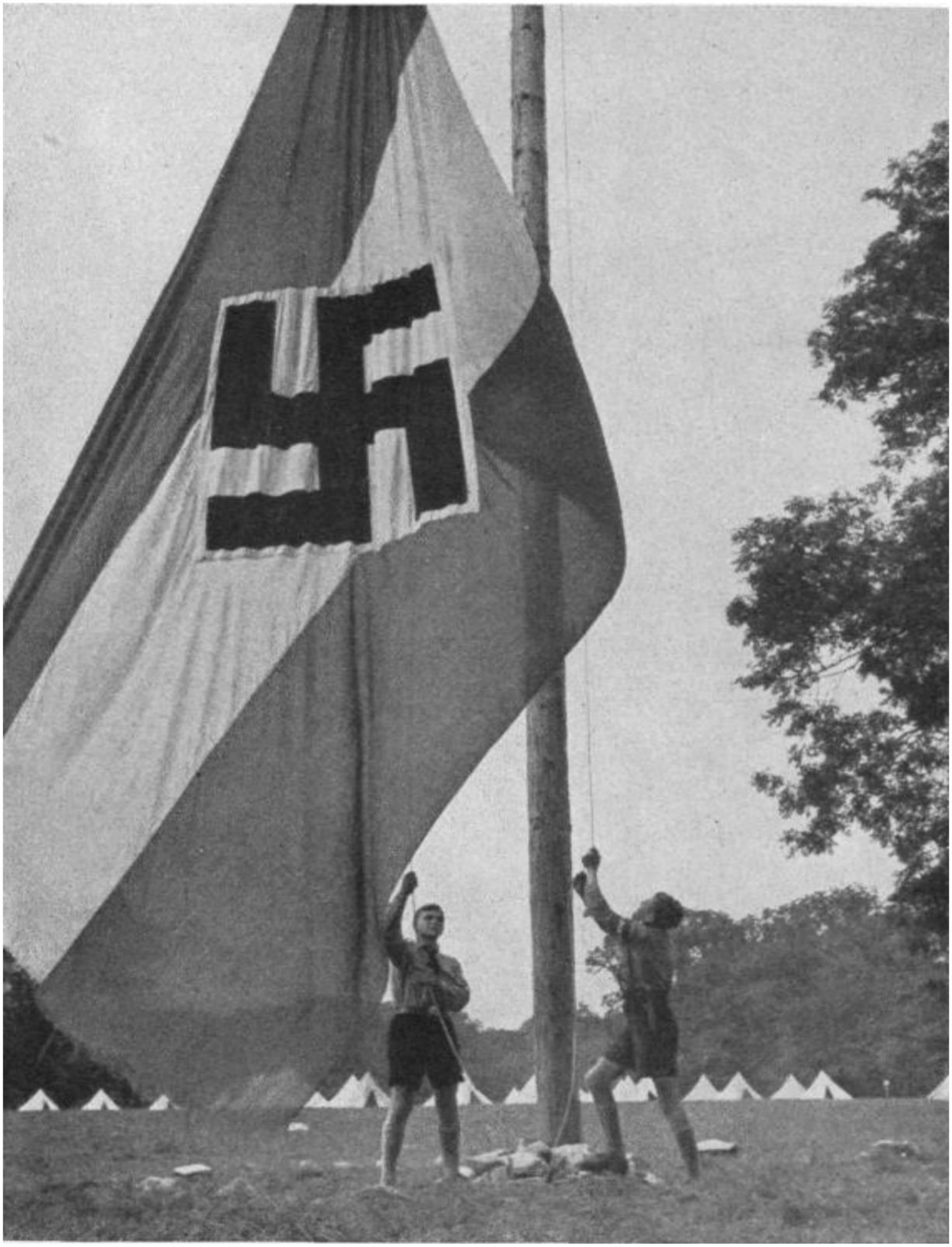

"လူ ငယ်တစ်ဦးရောက်လာပြီးငြင်းသည်အခြေအသိုင်းအဝိုင်းမှမဟုတ်ဘဲအခြေအသိုင်းအဝိုင်းတွင်ကြီးထွား
လာမည်ဖြစ်ပြီးငြင်းသည်ယနေ့ကျွန်ုပ်တို့ရှေ့တွင်ပရဓာဖက်ပြုထားသည့်အရာများကိုအပြည့်အဝဖြည့်ဆည်း
ပေးလိမ့်မည်။ (Adolf Hitler)

Machine Translated by Google

"ယုံကြည်သစာနှလုံးသားနှင့် ခိုင်မာသစာစိတ်ဖြင့်၊ ဤလူ ငယ်သည် တစ်ချိန်က ကျွန်ုပ်တို့ကိုယ်တိုင်ဖြစ်ကြောင်းဖြစ် နိုင်သည်ထက် ကျွန်ုပ်တို့၏လူ မျိုး၏ကျားမရေးရာကွင်းဆက်တွင် ပိုမိုကောင်းမွန်သစာချိတ်ဆက်မှုတစ်ခုဖြစ်သင့်သည်။"

(အဒေါ့ဖ် ဟစ်တလာ)

Machine Translated by Google

ဂုဏ်ယူသဓာလိင်ဆက်ဆံခြင်းသည် လူတို့အား ထာဝရအသက်ကိုပေးလိမ့်မည်။

Machine Translated by Google

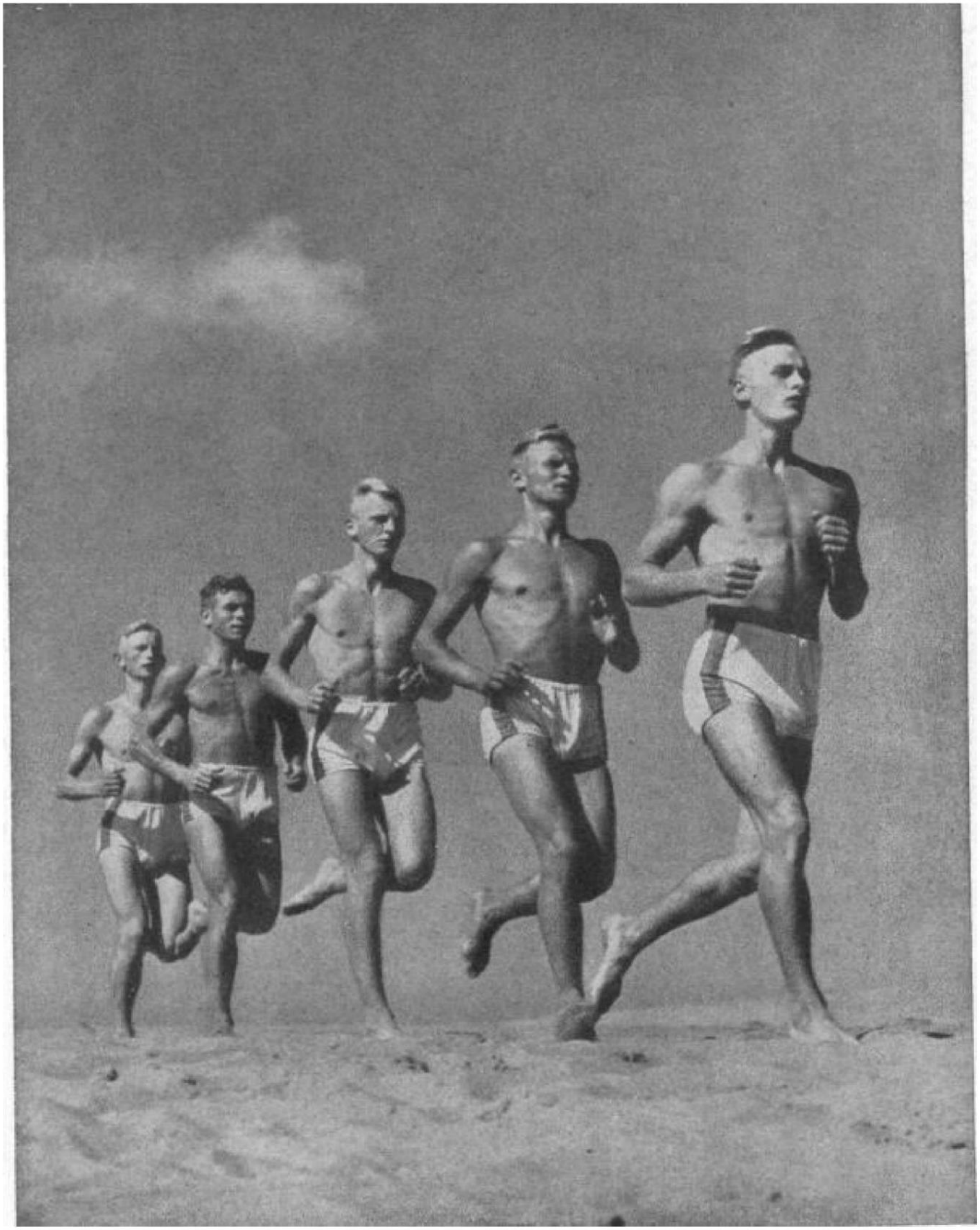

"မုန်တိုင်းတိုင်းက ငါတို့ကို ခိုင်ခံ့အောင်ရှာဖို့ ငါတို့က ကိုယ့်ကိုကိုယ် ခိုင်ခံ့ထားမယ်။"

(အဒေါ့ဖ် ဟစ်တလာ)

Machine Translated by Google

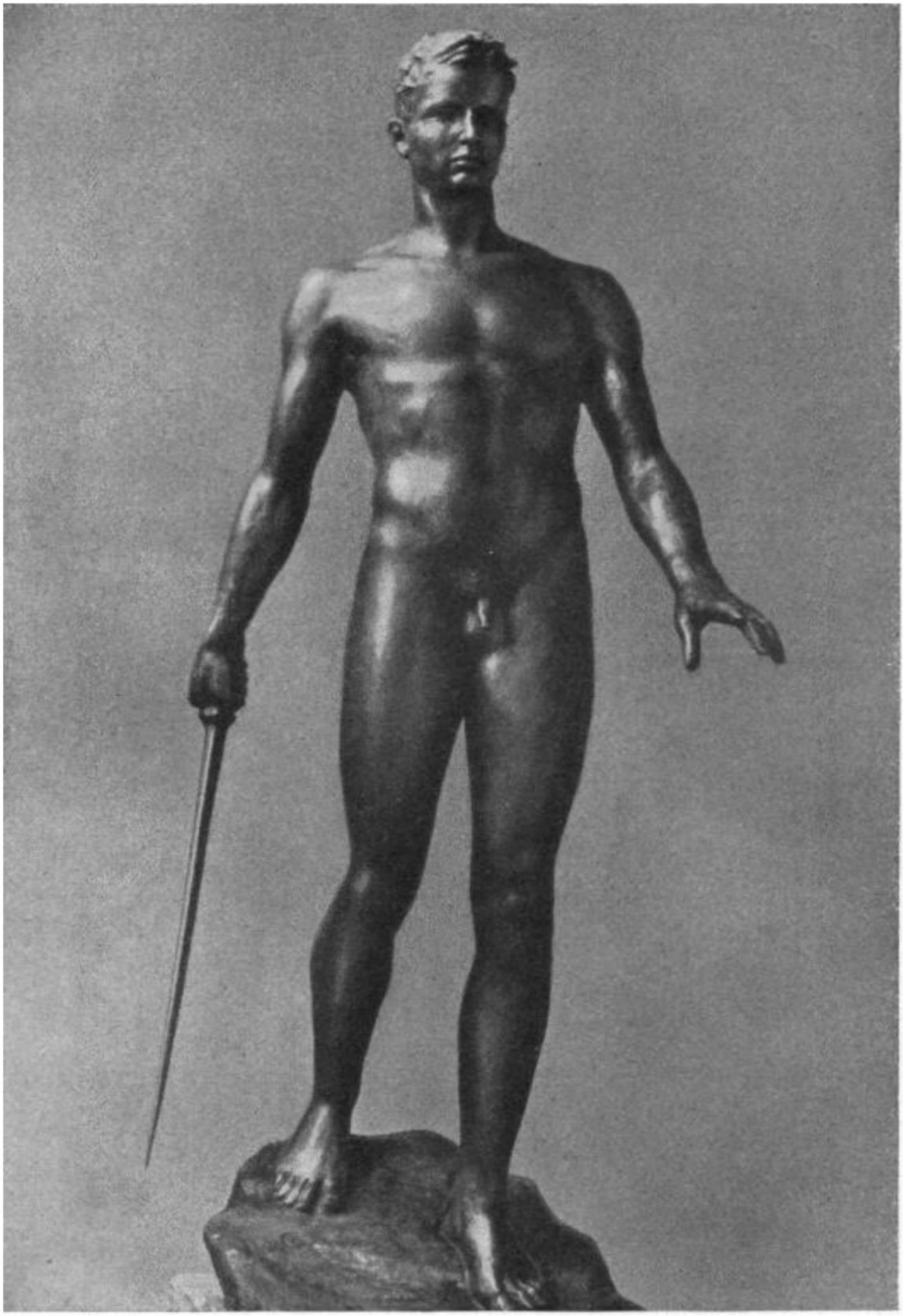

"တကယ်လို့ ဂျာမန်လူ   မျိုးတွင ပြန်လည်ရှင်သန်လာဖို့ ကျွန်တော်တို့ စိတ်ကူ   းကြည့်လို့ မရပါဘူ   း။

ဂျာမန်ယဉ်ကျေးမှုနှင့် ဂျာမန်အနုပညာအားလုံးထက် ရှင်သန်ထမြောက်လာမည်မဟုတ်ပေ။"

(အဒေါ့ဖ် ဟစ်တလာ)

Machine Translated by Google

စစ်မှန်သဘောဂျာမနီယဉ်ကျေးမှုသည်ကျွန်ုပ်တို့၏လူ မျိုး၏အသက်တာကိုအဆုံးအဖြတ်ပေးလိမ့်မည်။

Machine Translated by Google

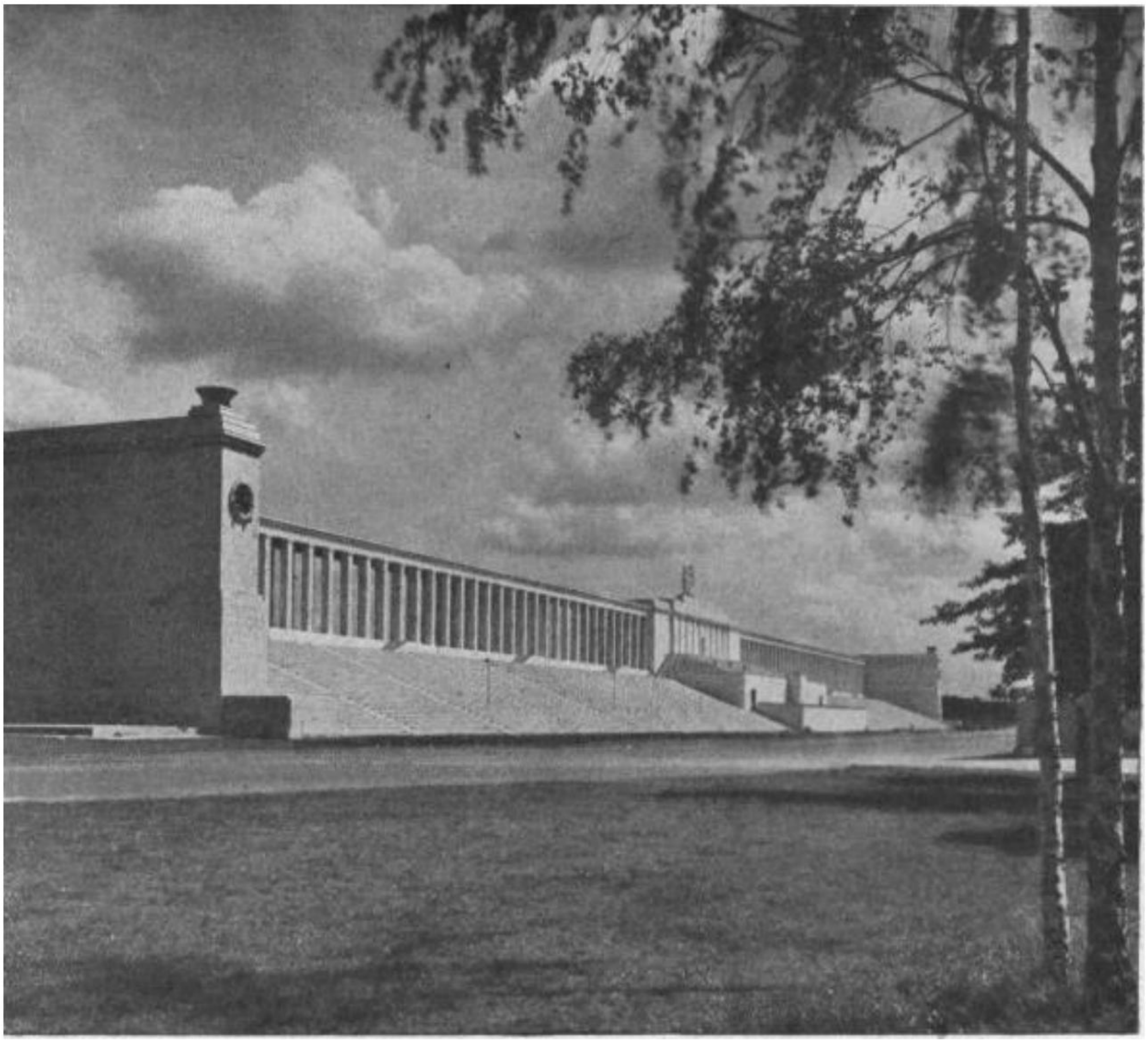

“ဒီတက်လှန်ရေး ဆက်သွားရမှာ ဖြစ်သလို၊ အဲဒါဟာ ကျွန်တော်တို့ ပြည်သူတွေအတွက် ကျက်သရေရှိတဲ့ နှရောသီ ဖြစ်လာရမယ်။”
(အဒေါ့ဖ် ဟစ်တလာ)

Machine Translated by Google

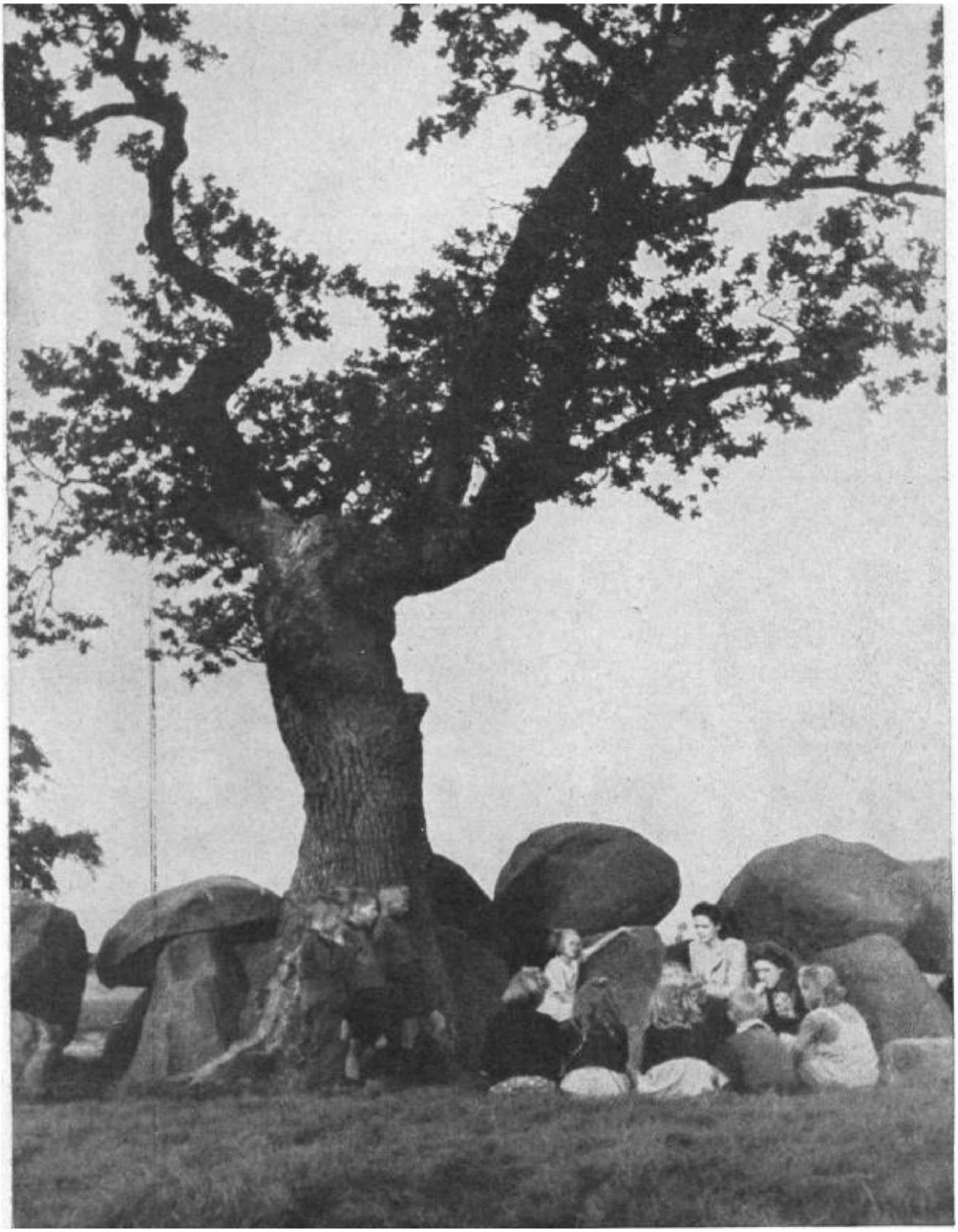

ပန်းတိုင်.... ငါတို့ပြည်သူတွေ နှစ်ထောင်ပေါင်းများစွာ တိုက်ပွဲဝင်ခဲ့ကြမျိုးဆက်ပေါင်းများစွာ ခံစားခဲ့ရပြီးသြန်း နဲ့ချီပြီးသေဆုံးခဲ့ကြရတဲ့ ပန်းတိုင် - လွတ်လပ်တဲ့ ဂျာမန်လူ မျိုး၊ သန့်မာတဲ့ German Reich" (Adolf Hitler)

Machine Translated by Google

၃၅။ကျွန်ုပ်တို့၏ရန်သူများ၏ဆန္ဒကို မည်သို့ ဖြည့်ဆည်းနိုင်မည်နည်း။

ငါတို့ အောင်ပွဲ အောင်နိုင်လား ?

ဂျာမန်တိုင်းသည် ထိုအချက်ကို သတိပြုသင့်သည်။

- ဤစစ်ပွဲသည် အယူ ဝါဒဆိုင်ရာစစ်ပွဲဖြစ်သည်။

- ဤစစ်ပွဲကို လက်နက်တစ်ခုတည်းဖြင့် မဆုံးဖြတ်ဘဲ ပိုမိုသန့်ရှင်းအားကောင်းသော လောကအမြင်၏ အသိစိတ်နှင့် သစ္စာရှိသူ များမှ ဆုံးဖြတ်သည်။

- ဂျာမန်ပြည်သူတစ်ရပ်လုံးသည် ကျွန်ုပ်တို့၏ မင်္ဂလာမှုကို ယုံကြည်သောသ ဘောထား၊
  ဘာဖြစ်လို့လဲ ဆိုတော့ ကျနော်တို့ ခေါင်းဆောင် နဲ့ အမျိုးသားဒီမိုကရေစီအဖွဲ့ချုပ်
  ဆိုရှယ်လစ် Weltanchauung တစ်ခုတည်းကို ရှင့်တေန်းတင်ရမယ်။
  ယုံကြည်ခြင်းနဲ့ ငါတို့ကို ကျော်လွှားနိုင်စမေယ့်၊

ထို့ကြောင့် ကျွန်ုပ်တို့သည် ကျွန်ုပ်တို့၏ အောင်ပွဲအတွက် မတုန်မလှုပ်သော ယုံကြည်ချက်တွင် ပို၍ပင် ပြင်းထန်သော အခိုင်အမာပြောဆိုမှုဖြင့် ချမေ့မှန်းရန်ရန်သူ ၏ ဆန္ဒကို ဖြည့်ဆည်းပေးပါသည်။

ကျွန်ုပ်တို့၏ ကံကြမ္မာ၊ တရားမျှတမှုနှင့် သန့်ရှင်းမှု၌ ဤအောင်ပွဲအား ကျွန်ုပ်တို့ ယုံကြည်ပါသည်။

ကျွန်ုပ်တို့သည် ကျွန်ုပ်တို့၏လူ မျိုး၏ကံကြမ္မာသောခွန်အားနှင့် အမျိုးသားဆိုရှယ်လစ်စနစ်အောက်တွင် စည်းလုံးညီညွတ်သောFührerကိုယုံကြည်ပါသည်။

အမျိုးသားဆိုရှယ်လစ်ဝါဒသည် ကျွန်ုပ်တို့၏ ဂျာမန်သွေးနှင့် ကိုက်ညီသော မင်္ဂလာပြီးတော့ထွင်ဖန်တီးမှုရှိသော တည်ရှိမှုပုံစံဆီသို့ ပို့ဆောင်ပေးသည်ဟု ကျွန်ုပ်တို့ယုံကြည်ပါသည်။

ကြီးကြကျယ်ခမ်းနားသော ဂျာမန်ခေတ်ကြီး အလှပဆုံး ယဉ်ကျေးမှု ဖန်တီးမှုများ၏ ခေတ်ကြီးနှင့် ဂျာမန်ဆိုရှယ်လစ်စနစ်၏ နိမိတ်လက္ခဏာတွင် အကြီးကျယ်ဆုံး အောင်မြင်မှုများ ရောက်ရှိလာမည်ဟု ကျွန်ုပ်တို့ ယုံကြည်ပါသည်။

Machine Translated by Google

ကျွန်ုပ်တို့သည် ဘုရားသခင်နှင့် သန့်ရှင်းသော၊ ခိုင်ခံ့ပြီး မြေကြီးပြင်ရှိ အရာအားလုံးကို နောက်ဆုံးတွင် အောင်နိုင်စေမည့် မပြောင်းမလဲသော လောက အစီအစဉ် ကို ကျွန်ုပ်တို့ ယုံကြည်ပါသည်။

ကျွန်ုပ်တို့သည် ဥရောပရှိ စစ်မှန်သော ဂျာမန်အသက်တာအတွက် ခွန်အားရင်းမြစ်အဖြစ် ကျွန်ုပ်တို့၏လူ မျိုး၏ ဘုရားသခင်ပေးသည့်မစ်ရှင်ကို ယုံကြည်ပြီး နိုင်ငံတော်၏အာဏာကို ထိန်းသိမ်းရန်နှင့် အမိန့်ပေးသည့်တာဝန်အဖြစ် ကျွန်ုပ်တို့ယုံကြည်သည်။

ဒါ ငါတို့ရဲ့ယုံကြည်ခြင်းပဲ။

ဖျူ စင် မွန်မြတ်ပြီး ဂုဏ်ယူဝံ့ကြွားစွာ နေထိုင်ရန်နှင့် နိုင်ငံ့အသိုက်အဝန်းအတွက် နောက်ဆုံးတွင် ကိုယ်ကျိုးမဖက်ဘဲ လုပ်ဆောင်ရန်

ဒါ ငါတို့ရဲ့ဂုဏ်။

နိုင်ငံ့အတွက် ကတိကဝတ်အတိုင်း ခေါင်းဆောင် လိုက်နာရန်

လူ ့အသိုင်းအဝိုင်းက နာခံပြီး နောက်ဆုံးအချိန်အထိ တာဝန်ကို ကျေပွန်အောင် လုပ်ပါ။

အဲဒါ ကျွန်တော်တို့ရဲ့ သစ္စာစောင့်သိမှုပါ။

ယနေ့ သစ္စာရှိမှုသည် အရာအားလုံးဖြစ်သည်။

ကျွန်ုပ်တို့၏ခေါင်းဆောင်များအပေါ် သစ္စာစောင့်သိမှု၊ ကျွန်ုပ်တို့၏လူ မျိုးအပေါ် သစ္စာစောင့်သိမှု။

အရှု ံးအမှု ံးဆုံးသော ပိုငြဘက်သည်ပင် ပို၍ပင် အတ္တတဆန်သော ခုခံမှုကို ချိုးဖျက်နိုင်သည်ကို ကျွန်ုပ်တို့ သိပါသည်။ လူ ့ပစ္စည်းလည်း မဟုတ်၊

ပိုငြဘက်၏ ကိုယ်ကျင့်တရား အင်အားသည် မကုန်ခန်းနိုင်ပေ။

အောင်ပွဲခံပြီးနောက် ကံကမ္ဘာ၏မေးခွန်းကြီးကို ကျွန်ုပ်တို့၏မျက်နှာသာ၌ တည်ကြည်စွာ ဖြေဆိုသည်ကို ကျွန်ုပ်တို့သိပါသည်။

Machine Translated by Google

ယုံကြည်မှု၊ သစ္စာစောင့်သိမှုနှင့် အိမ်ရှေ့တွင်သာမက အိမ်တွင်ရှိသော သံဆန္ဒသည် ကျွန်ုပ်တို့၏လက်နက်များကို အစောင်ပွဲပေးပါသည်။

လူတစ်ဦး၊ တစ်ဦး Reich၊ One führer၊ ယုံကြည်ချက်တစ်ခုနှင့် တစ်ဦးသည် ကျွန်ုပ်တို့ ထံမှ အစောင်ပွဲခံနိုင်မည် မဟုတ်ပေ။

“လူဆိုတာ ဘာမှမရှိဘူး ဆိုတာကို ငါယုံပြီးဝန်ခံတယ်။

သူ့ဂုဏ်သိက္ခာနှင့် လွတ်လပ်မှုထက် လေးစားမှု မငြိမ်းသည်။

ဖစ်တည်မှု; နောက်ဆုံးသောအားဖြင့် သူတို့ကို ကွယ်ကာစခေြင်းငှါ၊

သွေးစက် မပြင်မတြသောတာဝန် မရှိတော့ပေ။

လိုက်နာရန် မငြိမ်းမတြသော ဥပဒေမရှိ၊ အမည်းစက်တစ်ခု

သူ ရဲဘောကြောင်သော တင်ပြမှုကို ဘယ်သောအခါမှ ချဖျက်၍မရနိုင်ပါ။ အဲဒါ

လူတွေရဲ့သွေးထဲမှာ ဒီအဆိပ်အတောက်တွေ ဖြတ်သွားလိမ့်မယ်။

သားစဉ်မြေးဆက်သို့ သွက်သွက်လက်လက်နှင့် ယိုယွင်းပျက်စီးစေသည်။

နောင်မျိုးဆက်များ၏ ခွန်အား၊

ရှင်ဘုရင်နှင့် အစိုးရသည် ပြည်သူတို့၏ ဂုဏ်သိက္ခာနှင့် တစ်ခုတည်းသော စည်းလုံးညီညွှတ်မှု ဖစြ်သည်၊

အခြေအနေများစုအောက်တွင် လူတစ်ဦးသည် ၎င်း၏လွတ်လပ်မှုအတွက် ကြီးမားသောတိုက်ပွဲတွင် ဖြတ်ကျော်၍မရနိုင်ကြောင်း၊

သွေးထွက်သံယိုနဲ့ ဂုဏ်သရရှိတဲ့ တိုက်ပွဲတစ်ခုပြီးရင် ဒီလွတ်လပ်ခွင့်ကို ဖျက်ဆီးလိုက်တာတောင်မှ လူတွေရဲ့ ပြန်လည်မွေးဖွားခြင်းနဲ့ ဘဝရဲ့အဓိကအချက်ဖစြ်တဲ့ သစ်ပင်သစ် တစ်ပင်ဟာ တစ်ချိန်က အမစြ်တွယ်လာမှာဖစြ်တယ်။

Machine Translated by Google

အနှတရာယ်မှ လွတ်ကင်းလိုသော အတုအယောင် ဉာဏ်ပညာကို လောကနှင့် အမျိုးအနွယ်ကို ကြည့်ညို၍ ကြောက်ရွံ့ခြင်း နှင့် ပူ ပန်ခြင်းတို့ကို ပွားများစေနိုင်သော အယုတ်မာဆုံးသော ဉာဏ်ပညာဟု မှတ်ယူအပ်၏၊ ကြိယာပုထ်သတ္တိဖြင့် အနှတရာယ်နှင့် မယှဉ် နိုင်၊ ခေတ်ဟောင်းနှင့် အသစ်တို့၏ သတိပေးချက်၊ ရာစုနှစ်များတစ်လျှောက် ပညာရှိသွန်သင်ချက်များ၊ ကျွန်ုပ်တို့ခေတ်ကို ကြောက်ရွံ့မှု၏ အရှူ းအမူ းရှိ ကျော်ကြား သူ များ၏ မွန်မြတ်သော စံနမူနာများ၊ ကမ္ဘာ့သမိုင်းစာမျက်နှာများအတွက် ကျွန်ုပ် မမေ့ပါနှင့်။ မုသားသတင်းစာ; တစ်ကိုယ်ကောင်းဆန်ခြင်း မှ ကင်းစင်သည်ဟု ငါခံစားရ၏။

လွတ်လပ်ရေးနှင့် ဂုဏ်သိက္ခာအတွက် ဘုန်းကြီးသောကျဆုံးခြင်းကို ရှာတွေ့ရေန် တစ်ချိန်က အမိနိုင်ငံတော်၏

လွတ်လပ်ရေးနှင့် ဂုဏ်သိက္ခာအတွက် ဘုန်းကြီးသောကျဆုံးမှုကို ရှာဖွေရေန် တစ်ချိန်က ကျွန်ုပ်သည် ပျော်ရွှင်လွန်း သည်ဟု ခံစားရမည့် မိဘပြည်သူ များအား ကျွန်ုပ်၏ အတွေးအမြင်တိုင်း ခံစားချက်တိုင်းကို ပွင့်ပွင့်လင်းလင်း ဝန်ခံ ပါရစေ။

ဤယုံကြည်ခြင်းသည် ကျွန်ုပ်နှင့် ကျွန်ုပ်ကဲ့သို့ သဘောသူ များအပေါ် ကျွန်ုပ်တို့၏နိုင်ငံသားချင်း ကဲ့ရဲ့ရှုတ်ချခြင်းများ နှင့် ထိုက်တန်ပါသလား။ ဒါကို နောင်လာနောက်သားတွေက ဆုံးဖြတ်ပါစေ။

-Carl v. Clausewitz

ရှင်ဘုရင်ကြီးသည် စစ်ပွဲတစ်ပွဲ၊

လူပေါင်း ၃.၅ သန်း

နှင့် ရန်သူ သန်း ၅၀ နှင့် ပြင်းထန်သော တိုက်ပွဲ

Machine Translated by Google

ထင်ရှားသော မျှော်လင့်ချက်မဲ့ခြင်း ၊ မဟုတ်ပါ။

သူ ့ပတ်ဝန်းကျင်ကို ပိုနားလည်လာ

တဲ့

အတွက် သူ ့ရဲ့ ကြီးမြတ်တဲ့ အကြောင်းရင်းကို

ယုံကြည်တဲ့အတွက်ကြောင့် အနိုင်ရခဲ့ပါတယ်။

တည်ကြည်သော။

ဘုရင်ကြီးသည် ပခြောင်မခြောက်သည်။

တမျိုး၊

Machine Translated by Google

စက်တင်ဘာလ 11၊ 1943 တွင် F HRER-

သို့သော် အီတလီ၏ကံကြမ္မာသည် လူတိုင်းအတွက် သင်ခန်းစာတစ်ခုဖြစ်နိုင်သည်၊ ထို့ကြောင့် အပြင်းထန်ဆုံးသောဒုက္ခနှင့် ခါးသီးသော လိုအပ်ချက်များ မည်သည့်အခါမျှ မတိုးလာစေရန်၊

Machine Translated by Google

နိုင်ငံတော်၏ ဂုဏ်သိက္ခာထက် မဟာမိတ်များအပေါ် သစ္စာရှိရှိ ရပ်တည်ပြီး ယုံကြည်သော နှလုံးသားဖြင့် လုပ်ဆောင်ရမည့် တာဝန်၊

ငါတို့အပေါ်ချမှတ်ခဲ့သည်။ ပေးကမ်းခြင်းမပြုမီ ဤစမ်းသပ်မှုများကို အောင်နိုင်သူအား အနန္တတန်ခိုးရှင်သည် အဆုံးတွင် အောင်နိုင်သူ ၏ လော်ရယ်ပန်းကုံးကို ဆုကြေးအဖြစ်နှင့် ၎င်းနှင့်အတူ အသက်၏အဘိုးကို ပေးအပ်မည်ဖြစ်သည်။ အခြေအနေအားလုံးတွင် ၎င်းသည် ဂျာမနီ ဖြစ်ရမည်။

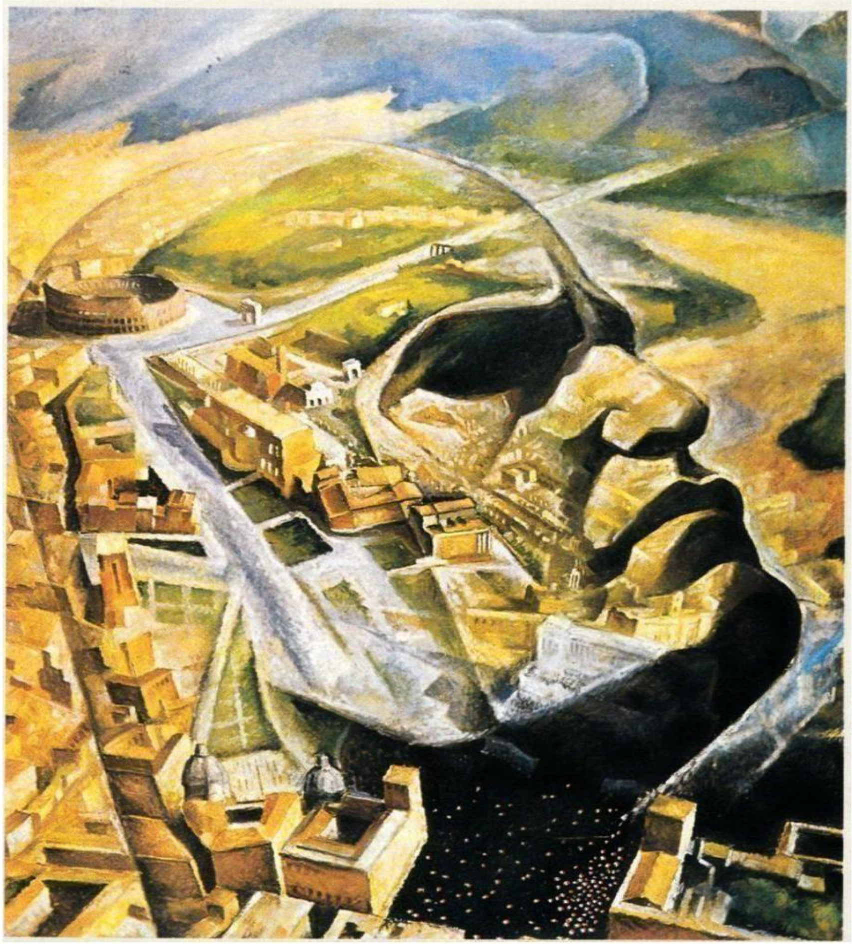

F HRER သည် နိုဝင်ဘာ ၈ ရက်၊ ၁၉၄၃

ဤစစ်ပွဲကြီးပြီးသောအခါတွင်၊ အကြီးမြတ်ဆုံးသော လော်ရယ်များသည် ကျွန်ုပ်တို့၏ယုံကြည်ခြင်းနှင့် ကျွန်ုပ်တို့၏ဇွဲလုံ့လကြောင့် ထူ းခြားသောစွမ်းအင်နှင့် ထိုကြောင့် တစ်ဦးချင်းလုပ်ဆောင်မှုများထက် ပိုမိုများပြားလာမည်ဖြစ်သည်။

အမျိုးသားဆိုရှယ်လစ်ယုံကြည်ခြင်း၏ ဤစွမ်းအားသည် ကျွန်ုပ်တို့နှင့်အတူရှိနေသရွေ့ ကျွန်ုပ်သည် စိတ်ပျက်အားငယ်နေရုံသာမကဘဲ အနာဂတ်ကို ဂုဏ်ယူစွာယုံကြည်မှုဖြင့် ဆန့်ကျင်ဘက်သို့ မျှော်ကြည့်ပါသည်။

Machine Translated by Google

ကျွန်ုပ်တို့၏ဂျာမန်လူ မျိုးများသည် စိတ်ချယုံကြည်မှုအပြည့်ရှိပါစေ၊ မည်သို့ပင်ဖြစ်လာပါစေ၊ ကျွန်ုပ်တို့သည် ၎င်းကို ကျွမ်းကျင်အောင်ပြုလုပ်မည်! အဆုံးမှာ အောင်ပွဲရှိတယ်။

Machine Translated by Google

Machine Translated by Google

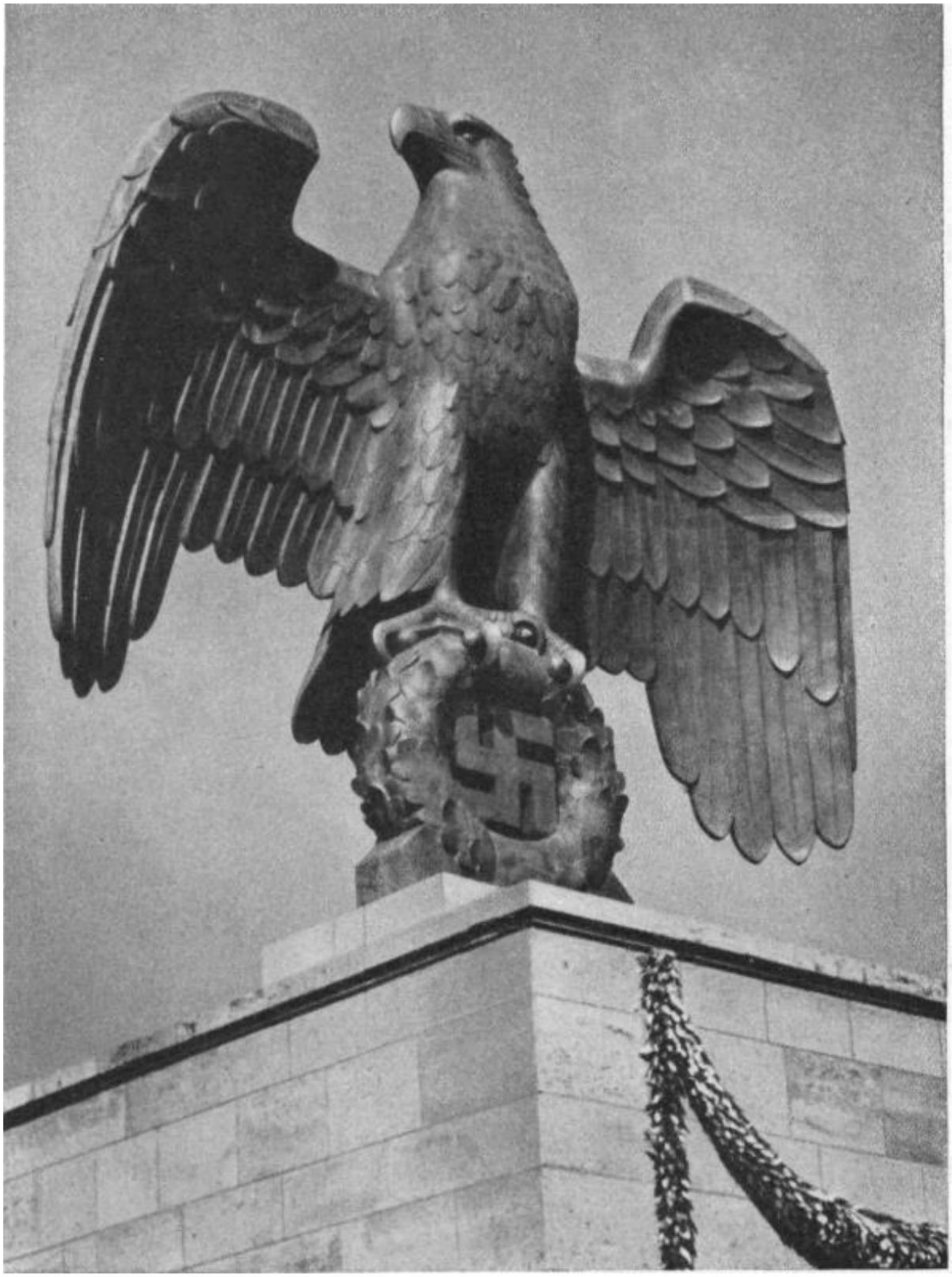

Machine Translated by Google

ကွပြယ်ဝမှု IS

ထာဝရ

National Socialist Order